Manulife Investment Management

Tanggal Efektif 6 Agustus 2007	Tanggal Penawaran 1 November 2007

MANULIFE SAHAM ANDALAN
PEMBAHARUAN
PROSPEKTUS

OJK TIDAK MEMBERIKAN PERNYATAAN MENYETUJUI ATAU TIDAK MENYETUJUI EFEK INI, TIDAK JUGA MENYATAKAN KEBENARAN ATAU KECUKUPAN ISI PROSPEKTUS INI. SETIAP PERNYATAAN YANG BERTENTANGAN DENGAN HAL-HAL TERSEBUT ADALAH PERBUATAN MELANGGAR HUKUM

Reksa Dana MANULIFE SAHAM ANDALAN (selanjutnya disebut "MANULIFE SAHAM ANDALAN") adalah Reksa Dana berbentuk Kontrak Investasi Kolektif (“KIK”) berdasarkan Undang-Undang No.8 tahun 1995 tentang Pasar Modal (“Undang-Undang Pasar Modal”) beserta peraturan pelaksanaannya.

MANULIFE SAHAM ANDALAN mempunyai tujuan untuk menghasilkan peningkatan modal dengan berinvestasi pada saham-saham dari perusahaan-perusahaan yang bergerak dalam sektor-sektor yang memiliki posisi yang baik di bursa dengan memanfaatkan peluang-peluang yang ada pada perekonomian Indonesia dan global, serta memberikan kinerja investasi jangka panjang yang optimal.

MANULIFE SAHAM ANDALAN mempunyai komposisi portofolio minimum 80% (delapan puluh persen) dan maksimum 100% (seratus persen) pada Efek bersifat ekuitas yang diterbitkan melalui Penawaran Umum dan/atau dicatatkan di Bursa Efek baik di dalam maupun di luar negeri; serta minimum 0% (nol persen) dan maksimum 20% (dua puluh persen) pada Efek bersifat utang yang diterbitkan melalui Penawaran Umum dan/atau dicatatkan di Bursa Efek baik di dalam maupun di luar negeri (Efek bersifat utang tersebut termasuk serta minimum 0% (nol persen) dan maksimum 20% (dua puluh persen) pada instrumen pasar uang yang mempunyai jatuh tempo kurang dari 1 (satu) tahun dan diterbitkan berdasarkan peraturan perundang-undangan yang berlaku di Indonesia).

Dalam hal akan berinvestasi pada Efek luar negeri, MANULIFE SAHAM ANDALAN akan mengacu pada ketentuan peraturan perundang-undangan yang berlaku di Indonesiadan hukum negara yang mendasari penerbitan Efek luar negeri tersebut.

PENAWARAN UMUM

PT Manulife Aset Manajemen Indonesia sebagai Manajer Investasi melakukan Penawaran Umum atas Unit Penyertaan MANULIFE SAHAM ANDALAN (“Unit Penyertaan”) secara terus-menerus hingga mencapai jumlah 4.000.000.000 (empat miliar) Unit Penyertaan.

Setiap Unit Penyertaan MANULIFE SAHAM ANDALAN ditawarkan dengan harga sama dengan Nilai Aktiva Bersih (NAB) awal yaitu sebesar Rp 1.000,- (seribu Rupiah) per Unit Penyertaan pada hari pertama penawaran. Selanjutnya harga pembelian setiap Unit Penyertaan ditetapkan berdasarkan Nilai Aktiva Bersih MANULIFE SAHAM ANDALAN pada akhir Hari Bursa yang bersangkutan.

Pemegang Unit Penyertaan MANULIFE SAHAM ANDALAN dapat menjual kembali sebagian atau seluruh Unit Penyertaan yang dimilikinya kepada Manajer Investasi sesuai dengan persyaratan yang ditetapkan dalam Prospektus dan dalam Formulir Penjualan Kembali Unit Penyertaan/*Redemption Form*.

MANULIFE SAHAM ANDALAN menanggung biaya-biaya antara lain imbalan jasa Manajer Investasi maksimum sebesar 2,5% (dua koma lima persen) per tahun, dihitung secara harian dari Nilai Aktiva Bersih MANULIFE SAHAM ANDALAN berdasarkan 365 (tiga ratus enam puluh lima) hari per tahun dan dibayarkan setiap bulan dan imbalan jasa Bank Kustodian maksimum sebesar 0,25% (nol koma dua puluh lima persen) per tahun, dihitung secara harian dari Nilai Aktiva Bersih MANULIFE SAHAM ANDALAN berdasarkan 365 (tiga ratus enam puluh lima) hari per tahun dan dibayarkan setiap bulan.

Pemegang Unit Penyertaan MANULIFE SAHAM ANDALAN dikenakan biaya yang disesuaikan dengan skema pengenaan biaya berdasarkan cara pembelian dari masing-masing Pemegang Unit Penyertaan sebagaimana dirinci pada Bab X tentang Alokasi Biaya dan Imbalan Jasa.

Uraian lengkap mengenai alokasi biaya dapat dilihat pada Bab X Prospektus.

MANULIFE SAHAM ANDALAN juga dapat dibubarkan dan harta kekayaannya dilikuidasi apabila terjadi kondisi-kondisi lainnya seperti yang disebutkan dalam Bab XII tentang Pembubaran dan Likuidasi.

Manulife Investment Management

MANAJER INVESTASI
PT Manulife Aset Manajemen Indonesia(”MAMI”)
Sampoerna Strategic Square, South Tower Lt 31
Jl. Jendral Sudirman Kav 45-46
Jakarta 12930
Telepon: (6221) 2555 2255
Faksimili: (6221) 2555 7676
Website: www.reksadana-manulife.com

reksa dana
pahami, nikmati!

HSBC

BANK KUSTODIAN
PT Bank HSBC Indonesia
HSBC Securities Services
Menara Mulia Lantai 25
JL Jend Gatot Subroto Kav 9-11
Jakarta 12930
Telepon : (62-21) 5291-4901
Faksimili : (62-21) 2922 9696 / 2922 9697

SEBELUM ANDA MEMUTUSKAN UNTUK MEMBELI UNIT PENYERTAAN INI ANDA HARUS TERLEBIH DAHULU MEMPELAJARI ISI PROSPEKTUS INI KHUSUSNYA BAB V MENGENAI TUJUAN DAN KEBIJAKAN INVESTASI, BAB VIII MENGENAI FAKTOR-FAKTOR RISIKO YANG UTAMA dan BAB III MENGENAI MANAJER INVESTASI

Prospektus ini diterbitkan pada 30 April 2021

BERLAKUNYA UNDANG-UNDANG NO. 21 TAHUN 2011 TENTANG OTORITAS JASA KEUANGAN (“UNDANG-UNDANG OJK”)

Dengan berlakunya Undang-undang OJK, sejak tanggal 31 Desember 2012 fungsi, tugas dan wewenang pengaturan kegiatan jasa keuangan di sektor Pasar Modal telah beralih dari BAPEPAM & LK kepada Otoritas Jasa Keuangan, sehingga semua rujukan dan/atau kewajiban yang harus dipenuhi kepada dan/atau dirujuk kepada kewenangan BAPEPAM & LK dalam peraturan perundang-undangan yang berlaku, menjadi kepada Otoritas Jasa Keuangan.

UNTUK DIPERHATIKAN

1. MANULIFE SAHAM ANDALAN tidak termasuk produk investasi dengan penjaminan. Sebelum membeli Unit Penyertaan MANULIFE SAHAM ANDALAN, calon Pemegang Unit Penyertaan harus terlebih dahulu mempelajari dan memahami Prospektus dan dokumen penawaran lainnya. Isi dari Prospektus dan dokumen penawaran lainnya bukanlah suatu saran baik dari sisi bisnis, hukum, maupun perpajakan. Oleh karena itu, calon Pemegang Unit Penyertaan disarankan untuk meminta pertimbangan atau nasihat dari pihak-pihak yang kompeten sehubungan dengan investasi dalam MANULIFE SAHAM ANDALAN. Calon Pemegang Unit Penyertaan harus menyadari bahwa terdapat kemungkinan Pemegang Unit Penyertaan MANULIFE SAHAM ANDALAN akan menanggung risiko sehubungan dengan Unit Penyertaan MANULIFE SAHAM ANDALAN yang dipegangnya. Sehubungan dengan kemungkinan adanya risiko tersebut, apabila dianggap perlu calon Pemegang Unit Penyertaan dapat meminta pendapat dari pihak-pihak yang berkompeten atas aspek bisnis, hukum, keuangan, perpajakan, maupun aspek lain yang relevan.

2. ILUSTRASI DAN/ATAU GRAFIK DAN/ATAU PERKIRAAN YANG TERDAPAT DALAM PROSPEKTUS YANG MENUNJUKKAN INDIKASI HASIL INVESTASI DARI MANULIFE SAHAM ANDALAN HANYALAH PERKIRAAN DAN TIDAK ADA KEPASTIAN ATAU JAMINAN BAHWA PEMEGANG UNIT PENYERTAAN AKAN MEMPEROLEH HASIL INVESTASI YANG SAMA DI MASA YANG AKAN DATANG, DAN INDIKASI INI BUKAN MERUPAKAN JANJI ATAU JAMINAN DARI MANAJER INVESTASI ATAS TARGET HASIL INVESTASI MAUPUN POTENSI HASIL INVESTASI YANG AKAN DIPEROLEH OLEH PEMEGANG UNIT PENYERTAAN. ILUSTRASI DAN/ATAU GRAFIK DAN/ATAU PERKIRAAN TERSEBUT AKAN DAPAT BERUBAH SEBAGAI AKIBAT DARI BERBAGAI FAKTOR, TERMASUK ANTARA LAIN FAKTOR-FAKTOR YANG TELAH DIUNGKAPKAN DALAM BAB VIII TENTANG FAKTOR-FAKTOR RISIKO YANG UTAMA.

3. Dengan tetap memperhatikan Kebijakan Investasi MANULIFE SAHAM ANDALAN serta ketentuan peraturan perundang-undangan yang berlaku MANULIFE SAHAM ANDALAN dapat berinvestasi dan/atau memiliki aset dalam mata uang selain Rupiah. Dalam hal ini maka Nilai Aktiva Bersih (NAB) per Unit Penyertaan akan mencerminkan dampak dari nilai tukar antara Rupiah terhadap mata uang lainnya serta fluktuasi harga Efek dimana MANULIFE SAHAM ANDALAN berinvestasi.

4. PT Manulife Aset Manajemen Indonesia ("Manajer Investasi") adalah perusahaan yang menjadi bagian dari Manulife Financial Group ("Manulife Group") yang mempunyai kantor dan kegiatan usaha di berbagai jurisdiksi. Dalam menjalankan kegiatan usahanya, setiap kantor Manulife Group, termasuk Manajer Investasi, diwajibkan untuk selalu mentaati ketentuan hukum dan peraturan yang berlaku di masing-masing jurisdiksi di mana kantor-kantor dari Manulife Group tersebut berada termasuk peraturan dan hukum yang berlaku bagi Manulife Group secara keseluruhan. Peraturan perundang-undangan tersebut dapat termasuk, namun tidak terbatas pada, ketentuan hukum dan peraturan perundang-undangan mengenai anti pencucian uang, anti terorisme maupun perpajakan.
   Dampak dari ketentuan hukum dan peraturan perundang-undangan tersebut dapat, seperti peraturan dalam hal perpajakan, mensyaratkan pengumpulan dan pengungkapan informasi nasabah kepada badan perpajakan yang berwenang baik lokal maupun asing atau mengenakan pemotongan pajak dari nasabah sebagaimana disyaratkan oleh peraturan perpajakan yang berlaku.

Pengumpulan dan pengungkapan informasi atau pemotongan pajak yang terutang terhadap nasabah kepada regulator perpajakan dalam hal ini akan dilakukan oleh Manajer Investasi dari waktu ke waktu dan akan diberikan kepada badan perpajakan yang berwenang. Manajer Investasi akan selalu menjaga kerahasiaan data nasabah dan memenuhi Ketentuan Kerahasiaan dan Keamanan Data dan/atau Informasi Pribadi Konsumen yang berlaku di Indonesia.

Dalam hal Manajer Investasi diwajibkan untuk memberikan data nasabah kepada badan pemerintah atau perpajakan yang berwenang, Manajer Investasi akan memastikan bahwa data yang diberikan hanya terbatas pada data yang secara spesifik diminta oleh badan pemerintah yang berwenang tersebut sesuai dengan ketentuan hukum dan peraturan perundang-undangan yang berlaku.

Dalam rangka memenuhi kewajiban hukum dan peraturan perundang-undangan, Manajer Investasi diwajibkan untuk memperoleh data/informasi mengenai status wajib pajak nasabah. Dengan demikian, untuk memungkinkan calon Nasabah, menjadi Pemegang Unit Penyertaan MANULIFE SAHAM ANDALAN, nasabah diwajibkan untuk memberikan kepada Manajer Investasi data/informasi termasuk status nasabah sebagai wajib pajak. Lebih lanjut, nasabah setelah menjadi Pemegang Unit Penyertaan, wajib untuk memberitahukan Manajer Investasi secara tertulis setiap perubahan data/informasi Nasabah termasuk status Nasabah sebagai wajib pajak paling lambat 30 (tiga puluh) hari sejak terdapat perubahan data/informasi tersebut. Di samping itu, calon Nasabah diwajibkan untuk menandatangani pernyataan yang memungkinkan Manajer Investasi untuk memenuhi ketentuan hukum dan peraturan perundang-undangan di atas.

5. Manajer Investasi dapat menyampaikan Prospektus berikut setiap perubahannya dalam bentuk dokumen elektronik, dan Prospektus dalam bentuk dokumen elektronik tersebut mempunyai kekuatan pembuktian yang sama sebagaimana Prospektus yang dibuat dalam bentuk cetak.

6. Bahwa MANULIFE SAHAM ANDALAN diterbitkan dengan menggunakan hukum yang berlaku di wilayah hukum Republik Indonesia dan tidak dimaksudkan untuk ditawarkan kepada pihak di luar yurisdiksi Republik Indonesia dimana negara tersebut mengharuskan Manajer Investasi untuk mendaftarkan diri dan/atau mendaftarkan MANULIFE SAHAM ANDALANdi wilayah hukum negara tersebut.

7. Dalam rangka pengampunan pajak, maka kebijakan investasi MANULIFE SAHAM ANDALAN ini akan disesuaikan dengan memerhatikan ketentuan peraturan yang berlaku terkait pengampunan pajak. Berkenaan dengan hal tersebut, MANULIFE SAHAM ANDALAN tidak akan berinvestasi pada Efek luar negeri sampai dengan berakhirnya program pengampunan pajak.

8. Setiap pihak yang akan melakukan pembelian dan/atau penjualan kembali dan/atau memiliki Unit Penyertaan MANULIFE SAHAM ANDALAN menyatakan telah membaca dan menyetujui segala ketentuan yang ditetapkan dalam Prospektus ini termasuk memastikan dirinya adalah pihak yang sesuai dan/atau diperkenankan untuk melakukan pembelian dan/atau penjualan kembali dan/atau memiliki Unit Penyertaan MANULIFE SAHAM ANDALAN;

9. PROSPEKTUS INI TELAH DISESUAIKAN DENGAN KETENTUAN PERATURAN PERUNDANG-UNDANGAN TERMASUK KETENTUAN PERATURAN OTORITAS JASA KEUANGAN.

DAFTAR ISI

BAB I	**ISTILAH DAN DEFINISI**	**5**
BAB II	**KETERANGAN MENGENAI MANULIFE SAHAM ANDALAN**	**13**
BAB III	**MANAJER INVESTASI**	**18**
BAB IV	**BANK KUSTODIAN**	**20**
BAB V	**TUJUAN INVESTASI, KEBIJAKAN INVESTASI, PEMBATASAN INVESTASI DAN KEBIJAKAN PEMBAGIAN HASIL INVESTASI**	**21**
BAB VI	**METODE PENGHITUNGAN NILAI PASAR WAJAR EFEK DALAM PORTOFOLIO MANULIFE SAHAM ANDALAN**	**24**
BAB VII	**PERPAJAKAN**	**26**
BAB VIII	**MANFAAT INVESTASI DAN FAKTOR-FAKTOR RISIKO YANG UTAMA**	**28**
BAB IX	**KEADAAN KAHAR (*FORCE MAJEURE*)**	**31**
BAB X	**ALOKASI BIAYA DAN IMBALAN JASA**	**32**
BAB XI	**HAK-HAK PEMEGANG UNIT PENYERTAAN**	**36**
BAB XII	**PEMBUBARAN DAN LIKUIDASI**	**38**
BAB XIII	**PENDAPAT AKUNTAN TENTANG LAPORAN KEUANGAN**	**42**
BAB XIV	**PERSYARATAN DAN TATA CARA PEMBELIAN UNIT PENYERTAAN**	**43**
BAB XV	**PERSYARATAN DAN TATA CARA PENJUALAN KEMBALI UNIT PENYERTAAN**	**48**
BAB XVI	**PERSYARATAN DAN TATA CARA PENGALIHAN INVESTASI**	**52**
BAB XVII	**DOKUMEN DAN TRANSAKSI ELEKTRONIK**	**55**
BAB XVIII	**PENGALIHAN KEPEMILIKAN UNIT PENYERTAAN**	**56**
BAB XIX	**SKEMA PEMBELIAN, PENJUALAN KEMBALIUNIT PENYERTAAN DAN PENGALIHAN INVESTASI REKSA DANA MANULIFE SAHAM ANDALAN**	**57**
BAB XX	**PENYELESAIAN PENGADUAN PEMEGANG UNIT PENYERTAAN**	**60**
BAB XXI	**PENYELESAIAN SENGKETA**	**61**
BAB XXII	**PENYEBARLUASAN PROSPEKTUS DAN FORMULIR-FORMULIR BERKAITAN DENGAN PEMBELIAN UNIT PENYERTAAN**	**62**

BAB I

ISTILAH DAN DEFINISI

1.1. AFILIASI

Afiliasi adalah:

a. Hubungan keluarga karena perkawinan dan keturunan sampai derajat kedua, baik secara horizontal maupun vertikal;
b. Hubungan antara 1 (satu) pihak dengan pegawai, Direktur, atau Komisaris dari pihak tersebut;
c. Hubungan antara 2 (dua) perusahaan dimana terdapat 1 (satu) atau lebih anggota Direksi atau Dewan Komisaris yang sama;
d. Hubungan antara perusahaan dengan suatu pihak, baik langsung maupun tidak langsung, mengendalikan atau dikendalikan oleh perusahaan tersebut;
e. Hubungan antara 2 (dua) perusahaan yang dikendalikan baik langsung maupun tidak langsung oleh pihak yang sama; atau
f. Hubungan antara perusahaan dan pemegang saham utama.

1.2. AGEN PENJUAL EFEK REKSA DANA

Agen Penjual Efek Reksa Dana adalah Agen Penjual Efek Reksa Dana sebagaimana dimaksud dalam Peraturan Otoritas Jasa Keuangan Nomor 39/POJK.04/2014 tanggal 30 Desember 2014 perihal Agen Penjual Efek Reksa Dana, beserta seluruh perubahannya, yang ditunjuk oleh Manajer Investasi untuk melakukan segala aktivitas terkait penjualan Unit Penyertaan MANULIFE SAHAM ANDALAN.

1.3. BADAN PENGAWAS PASAR MODAL DAN LEMBAGA KEUANGAN (“BAPEPAM & LK”)

BAPEPAM & LK adalah lembaga yang melakukan pembinaan, pengaturan, dan pengawasan sehari- hari kegiatan Pasar Modal sebagaimana dimaksud dalam Undang-undang Pasar Modal.

Dengan berlakunya Undang-undang OJK, sejak tanggal 31 Desember 2012 fungsi, tugas dan wewenang pengaturan kegiatan jasa keuangan di sector Pasar Modal telah beralih dari BAPEPAM & LK kepada OJK, sehingga semua rujukan kepada kewenangan BAPEPAM & LK dalam pengaturan perundang-undangan yang berlaku, menjadi kepada OJK.

1.4. BANK KUSTODIAN

Bank Kustodian adalah bank umum yang telah mendapat persetujuan OJK untuk menyelenggarakan kegiatan usaha sebagai Bank Kustodian, yaitu pihak yang memberikan jasa penitipan Efek (termasuk Penitipan Kolektif atas Efek yang dimiliki bersama oleh lebih dari satu Pihak yang kepentingannya diwakili oleh Kustodian) dan harta lain yang berkaitan dengan Efek serta jasa lain, termasuk menerima dividen, bunga, dan hak-hak lain, menyelesaikan transaksi Efek, dan mewakili pemegang rekening yang menjadi nasabahnya. Dalam hal ini Bank Kustodian adalah PT Bank HSBC Indonesia.

1.5. BUKTI KEPEMILIKAN UNIT PENYERTAAN

Reksa Dana berbentuk Kontrak Investasi Kolektif menghimpun dana dengan menerbitkan Unit Penyertaan kepada Pemegang Unit Penyertaan.

Unit Penyertaan adalah satuan ukuran yang menunjukkan bagian kepentingan setiap Pihak dalam portofolio investasi kolektif.

Dengan demikian Unit Penyertaan merupakan bukti kepesertaan Pemegang Unit Penyertaan dalam Reksa Dana berbentuk Kontrak Investasi Kolektif. Bank Kustodian akan menerbitkan Surat Konfirmasi Transaksi Unit Penyertaan yang berisi jumlah Unit Penyertaan yang dimiliki oleh masing-masing Pemegang Unit Penyertaan dan berlaku sebagai Bukti Kepemilikan Unit Penyertaan Reksa Dana.

1.6. BIAYA PEMBELIAN YANG DITANGGUHKAN (*DEFERRED SALES CHARGE*/"DSC")

Biaya Pembelian yang Ditangguhkan *(Deferred Sales Charge / "*DSC*")* adalah biaya yang dikenakan kepada Pemegang Unit Penyertaan pada saat Pemegang Unit Penyertaan menjual kembali Unit Penyertaannya dalam jangka waktu tertentu, untuk setiap penjualan kembali MANULIFE SAHAM ANDALAN baik sebagian atau seluruhnya, Pemegang Unit Penyertaan akan dikenakan biaya yang dihitung dari Nilai Aktiva Betrsih (NAB) awal investasi berdasarkan metode *First In First Out* (FIFO).

1.7. EFEK

Efek adalah surat berharga, yaitu surat pengakuan utang, surat berharga komersial, saham, obligasi, tanda bukti utang, Unit Penyertaan kontrak investasi kolektif, kontrak berjangka atas Efek, dan setiap derivatif dari Efek.

Sesuai dengan Peraturan Otoritas Jasa keuangan Nomor 23/POJK.04/2016 tanggal 13 Juni 2016 tentang Reksa Dana Berbentuk Kontrak Investasi Kolektif (POJK Tentang Reksa Dana Berbentuk KIK) hanya dapat melakukan pembelian dan penjualan atas:

(i) Efek yang ditawarkan melalui Penawaran Umum dan/atau diperdagangkan di Bursa Efek baik di dalam maupun di luar negeri;
(ii) Efek yang diterbitkan dan/atau dijamin oleh Pemerintah Republik Indonesia, dan/atau Efek yang diterbitkan oleh lembaga internasional dimana Pemerintah Republik Indonesia menjadi salah satu anggotanya;
(iii) Efek Bersifat Utang atau Efek Syariah berpendapatan tetap yang ditawarkan tidak melalui Penawaran Umum dan telah mendapat peringkat dari Perusahaan Pemeringkat Efek;
(iv) Efek Beragun Aset yang ditawarkan tidak melalui Penawaran Umum dan sudah mendapat peringkat dari Perusahaan Pemeringkat Efek;
(v) Efek pasar uang dalam negeri yang mempunyai jatuh tempo tidak lebih dari 1 (satu) tahun, baik dalam Rupiah maupun dalam mata uang asing;
(vi) Unit Penyertaan Dana Investasi Real Estat berbentuk Kontrak Investasi Kolektif yang ditawarkan tidak melalui Penawaran Umum;
(vii) Efek Derivatif; dan/atau
(viii) Efek lainnya yang ditetapkan oleh Otoritas Jasa Keuangan

1.8. EFEK BERSIFAT UTANG

Efek Bersifat Utang adalah Efek yang menunjukkan hubungan utang piutang antara pemegang Efek (kreditur) dengan Pihak yang menerbitkan Efek (debitur).

1.9. EFEKTIF

Efektif adalah terpenuhinya seluruh tata cara dan persyaratan Pernyataan Pendaftaran dalam rangka Penawaran Umum Reksa Dana berbentuk Kontrak Investasi Kolektif yang ditetapkan dalam Undang-undang Pasar Modal dan POJK Tentang Reksa Dana Berbentuk KIK. Surat pemberitahuan efektif Pernyataan Pendaftaran dalam rangka Penawaran Umum Reksa Dana Berbentuk Kontrak Investasi Kolektif akan dikeluarkan oleh OJK.

1.10. FORMULIR PEMBUKAAN REKENING

Formulir Pembukaan Rekening adalah formulir yang ditetapkan oleh Manajer Investasi untuk diisi secara lengkap dan ditandatangani oleh calon Pemegang Unit Penyertaan sebelum membeli Unit Penyertaan Reksa Dana yang diterbitkan oleh Manajer Investasi yang pertama kali (pembelian awal) di Manajer Investasi atau Agen Penjual Efek Reksa Dana yang ditunjuk oleh Manajer Investasi (jika ada) serta memuat profil calon Pemegang Unit Penyertaan yang disyaratkan untuk diisi oleh calon Pemegang Unit Penyertaan sebagaimana diharuskan oleh Peraturan BAPEPAM Nomor IV.D.2 tentang Profil Pemodal Reksa Dana, yang merupakan Lampiran Keputusan Ketua BAPEPAM Nomor Kep20/PM/2004 tanggal 29 April 2004, yang berisikan data dan informasi mengenai profil risiko pemodal.

Formulir Pembukaan Rekening dapat berbentuk elektronik yang menggunakan sistem elektronik yang disediakan oleh Manajer Investasi atau Agen Penjual Efek Reksa Dana yang ditunjuk oleh

Manajer Investasi (jika ada) dengan memperhatikan ketentuan peraturan perundang-undangan yang berlaku mengenai informasi dan transaksi elektronik. Dalam hal Formulir Pembukaan Rekening bukan merupakan formulir elektronik, tetapi merupakan hasil pemindaian dari Formulir Pembukaan Rekening yang telah ditandatangani yang kemudian dikirimkan kepada dan/atau diterima oleh Manajer Investasi melalui suatu sistem elektronik yang disediakan oleh Manajer Investasi dan/atau Agen Penjual Efek Reksa Dana yang ditunjuk oleh Manajer Investasi (jika ada), maka hasil pemindaian Formulir Pembukaan Rekening tersebut akan dianggap sebagai alat bukti hukum yang sah dan diterima para pihak.

1.11. FORMULIR PEMESANAN PEMBELIAN /*SUBSCRIPTION FORM*

Formulir Pemesanan Pembelian/ *Subscription Form* adalah formulir yang harus diisi, ditandatangani dan diajukan oleh calon Pemegang Unit Penyertaan untuk membeli Unit Penyertaan MANULIFE SAHAM ANDALAN dan diserahkan kepada Manajer Investasi atau melalui Agen Penjual Efek Reksa Dana yang ditunjuk oleh Manajer Investasi (jika ada) sesuai tata cara yang berlaku di dalam Prospektus ini. Formulir Pemesanan Pembelian/*Subscription Form* dapat berbentuk formulir elektronik yang tersedia pada sistem elektronik yang disediakan oleh Manajer Investasi dan/atau Agen Penjual Efek Reksa Dana yang ditunjuk oleh Manajer Investasi (jika ada) atau bentuk lain yang bentuk dan tatacara serta keabsahannya memperhatikan ketentuan peraturan perundang-undangan yang berlaku mengenai informasi dan transaksi elektronik.

Dalam hal Formulir Pemesanan Pembelian/*Subscription Form* bukan merupakan formulir elektronik, tetapi merupakan hasil pemindaian dari Formulir Pemesanan Pembelian/*Subscription Form* yang kemudian dikirimkan dan/atau diterima melalui suatu sistem elektronik yang disediakan oleh Manajer Investasi, maka hasil pemindaian Formulir Pemesanan Pembelian/*Subscription Form* tersebut akan dianggap sebagai alat bukti hukum yang sah dan diterima para pihak.

1.12. FORMULIR PENJUALAN KEMBALI UNIT PENYERTAAN/*REDEMPTION FORM*

Formulir Penjualan Kembali Unit Penyertaan /*Redemption Form* adalah formulir yang harus diisi, ditandatangani dan diajukan oleh Pemegang Unit Penyertaan untuk menjual kembali Unit Penyertaan MANULIFE SAHAM ANDALAN yang dimilikinya dan diserahkan kepada Manajer Investasi atau melalui Agen Penjual Efek Reksa Dana yang ditunjuk oleh Manajer Investasi (jika ada) sesuai tata cara yang berlaku di dalam Prospketus ini. Formulir Penjualan Kembali Unit Penyertaan/*Redemption Form* dapat berbentuk elektronik menggunakan sistem elektronik yang disediakan oleh Manajer Investasi dan/atau Agen Penjual Efek Reksa Dana yang ditunjuk oleh Manajer Investasi (jika ada) dengan memperhatikan ketentuan peraturan perundang- undangan yang berlaku mengenai informasi dan transaksi elektronik.

Dalam hal Formulir Penjualan Kembali Unit Penyertaan/*Redemption Form* bukan merupakan formulir elektronik, tetapi merupakan hasil pemindaian dari Formulir Penjualan Kembali Unit Penyertaan/*Redemption Form* yang dikirimkan kepada dan/atau diterima oleh Manajer Investasi dan/atau Agen Penjual Efek Reksa Dana yang ditunjuk oleh Manajer Investasi (jika ada) melalui suatu sistem elektronik yang disediakan oleh Manajer Investasi dan/atau Agen Penjual Efek Reksa Dana yang ditunjuk oleh Manajer Investasi (jika ada), maka hasil pemindaian Formulir Penjualan Kembali Unit Penyertaan / *Redemption Form* tersebut akan dianggap sebagai alat bukti hukum yang sah dan diterima para pihak.

1.13. FORMULIR PENGALIHAN INVESTASI/*SWITCHING FORM*

Formulir Pengalihan Investasi/*Switching Form* Investasi adalah formulir yang harus diisi dan ditandatangani oleh Pemegang Unit Penyertaan untuk mengalihkan/*switching* investasi yang dimilikinya dalam Unit Penyertaan MANULIFE SAHAM ANDALAN ke Reksa Dana lain atau sebaliknya, pada Reksa Dana yang memiliki fasilitas pengalihan investasi yang dikelola oleh Manajer Investasi dan diserahkan kepada Manajer Investasi atau melalui Agen Penjual Efek Reksa Dana yang ditunjuk oleh Manajer Investasi (jika ada) sesuai tata cara yang berlaku di dalam Kontrak Investasi Kolektif. Formulir Pengalihan Investasi/*Switching Form* Investasi dapat berbentuk elektronik menggunakan sistem elektronik yang disediakan oleh Manajer Investasi dan/atau Agen Penjual Efek Reksa Dana yang ditunjuk oleh Manajer Investasi (jika ada) dengan

memperhatikan ketentuan peraturan perundang-undangan yang berlaku mengenai informasi dan transaksi elektronik.

Dalam hal Formulir Pengalihan Investasi/*Switching Form* bukan merupakan formulir elektronik, tetapi merupakan hasil pemindaian dari Formulir Pengalihan Investasi/*Switching Form* yang dikirimkan kepada dan/atau diterima oleh Manajer Investasi dan/atau Agen Penjual Efek Reksa Dana yang ditunjuk oleh Manajer Investasi (jika ada) melalui suatu sistem elektronik yang disediakan oleh Manajer Investasi dan/atau Agen Penjual Efek Reksa Dana yang ditunjuk oleh Manajer Investasi (jika ada), maka hasil pemindaian Formulir Pengalihan Investasi/*Switching Form* tersebut akan dianggap sebagai alat bukti hukum yang sah dan diterima para pihak.

1.14. HARI KALENDER

Hari Kalender adalah setiap hari dalam 1 (satu) tahun sesuai dengan kalender gregorius tanpa kecuali termasuk hari Sabtu, Minggu dan hari libur nasional yang ditetapkan sewaktu-waktu oleh pemerintah dan Hari Kerja biasa yang karena suatu keadaan tertentu ditetapkan oleh pemerintah sebagai bukan Hari Kerja.

1.15. HARI BURSA

Hari Bursa adalah hari diselenggarakannya perdagangan efek di Bursa Efek Indonesia, yaitu hari Senin sampai dengan hari Jumat, kecuali hari tersebut merupakan hari libur nasional atau dinyatakan sebagai hari libur oleh Bursa Efek Indonesia.

1.16. HARI KERJA

Hari Kerja adalah hari yang dimulai dari Senin sampai dengan hari Jumat, kecuali hari tersebut merupakan hari libur nasional dan hari libur khusus yang ditetapkan oleh Pemerintah Republik Indonesia.

1.17. KETENTUAN KERAHASIAAN DAN KEAMANAN DATA DAN/ATAU INFORMASI PRIBADI KONSUMEN

Ketentuan Kerahasiaan Dan Keamanan Data dan/atau Informasi Pribadi Konsumen adalah ketentuan-ketentuan mengenai kerahasiaan dan keamanan data dan/atau informasi pribadi konsumen sebagaimana diatur dalam POJK Tentang Perlindungan Konsumen dan Surat Edaran Otoritas Jasa Keuangan Nomor 14/SEOJK.07/2014 tanggal 20 Agustus 2014 tentang Kerahasiaan Dan Keamanan Data dan/atau Informasi Pribadi Konsumen, beserta penjelasannya, dan perubahan- perubahannya dan penggantinya yang mungkin ada di kemudian hari.

1.18. KONTRAK INVESTASI KOLEKTIF

Kontrak Investasi Kolektif (KIK) adalah Kontrak antara Manajer Investasi dan Bank Kustodian yang mengikat Pemegang Unit Penyertaan di mana Manajer Investasi diberi wewenang untuk mengelola portofolio investasi kolektif dan Bank Kustodian diberi wewenang untuk melaksanakan penitipan kolektif. Reksa Dana berbentuk KIK menghimpun dana dengan menerbitkan Unit Penyertaan kepada masyarakat pemodal dan selanjutnya dana tersebut diinvestasikan pada berbagai jenis Efek yang diperdagangkan di pasar modal dan di pasar uang.

1.19. LAPORAN BULANAN

Laporan Bulanan adalah laporan MANULIFE SAHAM ANDALAN yang akan diterbitkan dan disampaikan oleh Bank Kustodian kepada Pemegang Unit Penyertaan selambat-lambatnya pada hari ke-12 (kedua belas) bulan berikutnya yang memuat sekurang- kurangnya (a) nama, alamat, judul rekening, dan nomor rekening dari Pemegang Unit Penyertaan, (b) Nilai Aktiva Bersih per Unit Penyertaan pada akhir bulan, (c) Jumlah Unit Penyertaan yang dimiliki oleh Pemegang Unit Penyertaan, (d) Total nilai Unit Penyertaan yang dimiliki oleh Pemegang Unit Penyertaan, (e) tanggal setiap pembagian uang tunai (jika ada), (f) rincian dari portofolio yang dimiliki dan (g) Informasi mengenai ada atau tidak mutasi (pembelian dan/atau penjualan kembali dan/atau pengalihan investasi) atas Unit Penyertaan yang dimiliki oleh Pemegang Unit

Penyertaan pada bulan sebelumnya. Apabila pada bulan sebelumnya terdapat mutasi (pembelian dan/atau penjualan kembali dan/atau pengalihan investasi) atas jumlah Unit Penyertaan yang dimiliki oleh Pemegang Unit Penyertaan, maka Laporan Bulanan akan memuat tambahan informasi mengenai (a) jumlah Unit Penyertaan yang dimiliki pada awal periode, (b) tanggal, Nilai Aktiva Bersih dan jumlah Unit Penyertaan yang dibeli atau dijual kembali (dilunasi) pada setiap transaksi selama periode dan (c) rincian status pajak dari penghasilan yang diperoleh Pemegang Unit Penyertaan selama periode tertentu dengan tetap memperhatikan kategori penghasilan dan beban (jika ada) sebagaimana dimaksud dalam Peraturan mengenai laporan Reksa Dana. Pada saat Prospektus ini dibuat, peraturan mengenai laporan Reksa Dana yang berlaku adalah Peraturan BAPEPAM Nomor X.D.1 yang merupakan Lampiran Keputusan Ketua BAPEPAM Nomor Kep-06/PM/2004 tanggal 09 Februari 2004 tentang Laporan Reksa Dana ("**Peraturan BAPEPAM Nomor X.D.1**") beserta penjelasannya, dan perubahan-perubahannya serta penggantinya yang mungkin ada di kemudian hari.

Laporan Bulanan yang disampaikan oleh Bank Kustodian dapat berupa dokumen fisik yang dikirimkan ke alamat Pemegang Unit Penyertaan melalui jasa kurir/jasa pengiriman lainnya atau atas persetujuan Pemegang Unit Penyertaan dapat berupa dokumen elektronik yang dikirimkan ke alamat *e-mail* Pemegang Unit Penyertaan yang didaftarkan oleh Pemegang Unit Penyertaan pada saat melakukan pembukaan rekening atau pada saat melakukan pengkinian data, dengan memperhatikan ketentuan peraturan perundang-undangan yang berlaku mengenai informasi dan transaksi elektronik.

1.20. MANAJER INVESTASI

Manajer Investasi adalah Pihak yang kegiatan usahanya mengelola Portofolio Efek untuk para nasabahnya atau mengelola portofolio investasi kolektif untuk sekelompok nasabah. Dalam hal ini Manajer Investasi adalah PT Manulife Aset Manajemen Indonesia.

1.21. NASABAH

Nasabah adalah pihak yang menggunakan jasa Penyedia Jasa Keuangan sebagaimana dimaksud dalam POJK Tentang Penerapan Program Anti Pencucian Uang dan Pencegahan Pendanaan Terorisme di Sektor Jasa Keuangan. Dalam Prospektus ini istilah Nasabah sesuai konteksnya berarti calon Pemegang Unit Penyertaan dan Pemegang Unit Penyertaan.

1.22. NILAI AKTIVA BERSIH (NAB)

Nilai Aktiva Bersih (NAB) adalah nilai pasar yang wajar dari suatu Efek dan kekayaan lain dari Reksa Dana dikurangi seluruh kewajibannya. Metode penghitungan NAB Reksa Dana harus dilakukan sesuai dengan Peraturan BAPEPAM IV.C.2. tentang Nilai Pasar Wajar Dari Efek Dalam Portofolio Reksa Dana, yang merupakan Lampiran Keputusan Ketua BAPEPAM dan LK Nomor KEP-367/BL/2012 tanggal 09 Juli 2012 ("**Peraturan BAPEPAM dan LK Nomor IV.C.2**"), dimana perhitungan NAB yang menggunakan nilai pasar wajar yang ditentukan oleh Manajer Investasi. NAB Reksa Dana dihitung dan diumumkan setiap Hari Bursa oleh Bank Kustodian.

1.23. NILAI PASAR WAJAR

Nilai Pasar Wajar adalah nilai yang dapat diperoleh dari transaksi Efek yang dilakukan antar para pihak yang bebas bukan karena paksaan atau likuidasi.

Penghitungan Nilai Pasar Wajar dari suatu Efek dalam portofolio Reksa Dana harus dilakukan sesuai dengan Peraturan BAPEPAM & LK No. IV.C.2.

1.24. OTORITAS JASA KEUANGAN ("OJK")

Otoritas Jasa Keuangan (OJK) adalah lembaga yang independen dan bebas dari campur tangan pihak lain, yang mempunyai fungsi, tugas, dan wewenang pengaturan, pengawasan, pemeriksaan, dan penyidikan sebagaimana dimaksud dalam Undang-undang OJK.

1.25. PEMEGANG UNIT PENYERTAAN

Pemegang Unit Penyertaan adalah Pihak yang terdaftar sebagai Pemegang Unit Penyertaan atas portofolio investasi kolektif MANULIFE SAHAM ANDALAN.

1.26. PENAWARAN UMUM

Penawaran Umum adalah kegiatan penawaran Unit Penyertaan MANULIFE SAHAM ANDALAN yang dilakukan oleh Manajer Investasi untuk menjual Unit Penyertaan kepada masyarakat berdasarkan tata cara yang diatur dalam Undang-undang Pasar Modal beserta peraturan pelaksanaannya dan Kontrak Investasi Kolektif.

1.27. PENITIPAN KOLEKTIF

Penitipan Kolektif adalah jasa penitipan atas Efek yang dimiliki bersama oleh lebih dari satu pihak yang kepentingannya diwakili oleh kustodian.

1.28. PENYEDIA JASA KEUANGAN DI SEKTOR PASAR MODAL

Penyedia Jasa Keuangan di Sektor Pasar Modal adalah Perusahaan Efek yang melakukan kegiatan usaha sebagai Penjamin Emisi Efek, Perantara Pedagang Efek, dan/atau Manajer Investasi, serta bank umum yang menjalankan fungsi Kustodian. Dalam Prospektus ini istilah Penyedia Jasa Keuangan di Sektor Pasar Modal sesuai konteksnya berarti Manajer Investasi dan Bank Kustodian dan/atau Agen Penjual Efek Reksa Dana yang ditunjuk oleh Manajer Investasi (jika ada).

1.29. PERNYATAAN PENDAFTARAN

Pernyataan Pendaftaran adalah dokumen yang wajib disampaikan oleh Manajer Investasi kepada OJK dalam rangka Penawaran Umum Reksa Dana Berbentuk Kontrak Investasi Kolektif yang ditetapkan dalam Undang-undang Pasar Modal dan POJK Tentang Reksa Dana Berbentuk KIK.

1.30. POJK TENTANG PELAPORAN TRANSAKSI EFEK

POJK Tentang Pelaporan Transaksi Efek adalah Peraturan Otoritas Jasa Keuangan Nomor: 22/POJK.04/2017 tanggal 21 Juni 2017 tentang Pelaporan Transaksi Efek beserta penjelasannya, dan perubahan-perubahannya dan penggantinya yang mungkin ada di kemudian hari.

1.31. POJK TENTANG PERLINDUNGAN KONSUMEN

POJK Tentang Perlindungan Konsumen adalah Peraturan Otoritas Jasa Keuangan Nomor 1/POJK.07/2013 tanggal 26 Juli 2013 tentang Perlindungan Konsumen Sektor Jasa Keuangan, beserta penjelasannya, dan perubahan-perubahannya dan penggantinya yang mungkin ada di kemudian hari.

1.32. POJK TENTANG REKSA DANA BERBENTUK KIK

POJK Tentang Reksa Dana Berbentuk KIK adalah Peraturan Otoritas Jasa Keuangan Nomor 23/POJK.04/2016 tanggal 13 Juni 2016 tentang Reksa Dana Berbentuk Kontrak Investasi Kolektif beserta penjelasannya, dan perubahan-perubahannya dan penggantinya yang mungkin ada di kemudian hari.

1.33. PORTOFOLIO EFEK

Portofolio Efek adalah sekumpulan Efek dari MANULIFE SAHAM ANDALAN.

1.34. PROGRAM APU DAN PPT DI SEKTOR JASA KEUANGAN

Program APU dan PPT Di Sektor Jasa Keuangan adalah upaya pencegahan dan pemberantasan tindak pidana Pencucian Uang dan Pendanaan Terorisme sebagaimana

dimaksud didalam POJK Tentang Penerapan Program Anti Pencucian Uang dan Pencegahan Pendanaan Terorisme di Sektor Jasa Keuangan.

1.35. PROSPEKTUS

Prospektus adalah setiap pernyataan yang dicetak atau informasi tertulis yang digunakan untuk Penawaran Umum Reksa Dana dengan tujuan pemodal membeli Unit Penyertaan Reksa Dana, kecuali pernyataan atau informasi yang didasarkan peraturan OJK yang dinyatakan bukan sebagai prospektus.

Prospektus dapat juga berbentuk dokumen elektronik yang tersedia pada sistem elektronik yang disediakan oleh Manajer Investasi atau Agen Penjual Efek Reksa Dana yang ditunjuk oleh Manajer Investasi (jika ada), dengan memperhatikan ketentuan peraturan perundang-undangan yang berlaku mengenai informasi dan transaksi elektronik. Prospektus hasil pemindaian dokumen aslinya yang tersedia dalam sistem elektronik yang disediakan oleh Manajer Investasi mempunyai kekuatan pembuktikan yang sama dengan versi cetak.

1.36. REKSA DANA

Reksa Dana adalah wadah yang dipergunakan untuk menghimpun dana dari masyarakat pemodal untuk selanjutnya diinvestasikan dalam Portofolio Efek oleh Manajer Investasi. Sesuai dengan Undang-Undang tentang Pasar Modal, Reksa Dana dapat berbentuk: (i) Perseroan Tertutup atau Terbuka; dan (ii) Kontrak Investasi Kolektif. Bentuk hukum Reksa Dana yang ditawarkan dalam Prospektus ini adalah Kontrak Investasi Kolektif.

1.37 SUB REKENING EFEK

Sub Rekening Efek adalah rekening efek MANULIFE SAHAM ANDALAN yang tercatat dalam rekening efek Bank Kustodian pada Lembaga Penyimpanan dan Penyelesaian.

1.38. SEOJK TENTANG PELAYANAN DAN PENYELESAIAN PENGADUAN KONSUMEN

SEOJK Tentang Pelayanan dan Penyelesaian Pengaduan Konsumen Pada Pelaku Usaha Jasa Keuangan adalah Surat Edaran Otoritas Jasa Keuangan Nomor: 2/POJK.07/2014 tanggal 14 Februari 2014 tentang Pelayanan Dan Penyelesaian Pengaduan Konsumen Pada Pelaku Usaha Jasa Keuangan, beserta penjelasannya, dan perubahan-perubahannya dan penggantinya yang mungkin ada di kemudian hari.

1.39. SEOJK TENTANG PROSEDUR PENYELESAIAN KESALAHAN PENGHITUNGAN NILAI AKTIVA BERSIH REKSA DANA

SEOJK Tentang Prosedur Penyelesaian Kesalahan Penghitungan Nilai Aktiva Bersih Reksa Dana adalah Surat Edaran Otoritas Jasa Keuangan Nomor 1/SEOJK.04/2015 tanggal 21 Januari 2015 tentang Prosedur Penyelesaian Kesalahan Penghitungan Nilai Aktiva Bersih Reksa Dana beserta penjelasannya dan perubahan-perubahannya dan penggantinya yang mungkin ada di kemudian hari.

1.40. SURAT KONFIRMASI TRANSAKSI UNIT PENYERTAAN

Surat Konfirmasi Transaksi Unit Penyertaan adalah surat konfirmasi yang mengkonfirmasikan pelaksanaan instruksi pembelian dan/atau penjualan kembali Unit Penyertaan dan/atau pengalihan investasi dari Pemegang Unit Penyertaan dan menunjukkan jumlah Unit Penyertaan yang dimiliki oleh Pemegang Unit Penyertaan serta berlaku sebagai Bukti Kepemilikan Unit Penyertaan MANULIFE SAHAM ANDALAN. Surat Konfirmasi Transaksi Unit Penyertaan akan diterbitkan oleh Bank Kustodian dan dikirimkan kepada Pemegang Unit Penyertaan paling lambat 7 (tujuh) Hari Bursa setelah:

(i) Unit Penyertaan diterbitkan oleh Bank Kustodian untuk penjualan Unit Penyertaan, dengan ketentuan aplikasi pembelian Unit Penyertaan MANULIFE SAHAM ANDALAN dari Pemegang Unit Penyertaan telah lengkap dan diterima dengan baik (*in complete*

application) oleh Manajer Investasi atau Agen Penjual Efek Reksa Dana yang ditunjuk oleh Manajer Investasi (jika ada) dan pembayaran untuk pembelian tersebut diterima dengan baik (*in good fund*) oleh Bank Kustodian;

(ii) Diterimanya perintah pembelian kembali Unit Penyertaan dengan ketentuan aplikasi penjualan kembali Unit Penyertaan MANULIFE SAHAM ANDALAN dari Pemegang Unit Penyertaan telah lengkap dan diterima dengan baik (*in complete application*) oleh Manajer Investasi atau Agen Penjual Efek Reksa Dana yang ditunjuk oleh Manajer Investasi (jika ada); dan

(iii) Diterimanya perintah pengalihan investasi dalam MANULIFE SAHAM ANDALAN dengan ketentuan aplikasi pengalihan investasi dalam MANULIFE SAHAM ANDALAN dari Pemegang Unit Penyertaan telah lengkap dan diterima dengan baik (*in complete application*) oleh Manajer Investasi atau Agen Penjual Efek Reksa Dana yang ditunjuk oleh Manajer Investasi (jika ada).

Surat Konfirmasi Transaksi Unit Penyertaan yang diterbitkan oleh Bank Kustodian dikirimkan oleh Bank Kustodian secara langsung kepada Pemegang Unit Penyertaan dalam bentuk dokumen fisik yang dikirimkan ke alamat Pemegang Unit Penyertaan melalui jasa kurir/jasa pengiriman lainnya atau, atas persetujuan Pemegang Unit Penyertaan, dalam bentuk dokumen elektronik yang dikirimkan ke alamat *e-mail* Pemegang Unit Penyertaan yang didaftarkan oleh Pemegang Unit Penyertaan pada saat melakukan pembukaan rekening atau pada saat melakukan pengkinian data, dengan memperhatikan ketentuan peraturan perundang-undangan yang berlaku mengenai informasi dan transaksi elektronik.

1.41. UNDANG-UNDANG PASAR MODAL

Undang-Undang Pasar Modal adalah Undang-Undang Republik Indonesia Nomor 8 tahun 1995 tentang Pasar Modal beserta peraturan pelaksanaan dan seluruh perubahannya.

1.42. UNIT PENYERTAAN

Unit Penyertaan adalah suatu ukuran yang menunjukkan bagian kepentingan setiap Pemegang Unit Penyertaan di dalam portofolio investasi kolektif.

BAB II

KETERANGAN MENGENAI MANULIFE SAHAM ANDALAN

2.1 PEMBENTUKAN MANULIFE SAHAM ANDALAN

MANULIFE SAHAM ANDALAN adalah Reksa Dana berbentuk Kontrak Investasi Kolektif (KIK) sebagaimana termaktub dalam Akta KONTRAK INVESTASI KOLEKTIF REKSA DANA MANULIFE SAHAM ANDALAN Nomor 4 tanggal 23 Juli 2007 *jis.* Akta ADDENDUM KONTRAK INVESTASI KOLEKTIF REKSA DANA MANULIFE SAHAM ANDALAN Nomor 2 tanggal 16 November 2007, Akta ADDENDUM I KONTRAK INVESTASI KOLEKTIF REKSA DANA MANULIFE SAHAM ANDALAN Nomor 14 tanggal 28 Maret 2008, Akta ADDENDUM II KONTRAK INVESTASI KOLEKTIF REKSA DANA MANULIFE SAHAM ANDALAN Nomor 7 tanggal 15 Desember 2008, kesemuanya dibuat di hadapan Sri Hastuti SH, notaris di Jakarta, Akta ADDENDUM III KONTRAK INVESTASI KOLEKTIF REKSA DANA MANULIFE SAHAM ANDALAN Nomor 17 tanggal 29 Oktober 2012, Akta ADDENDUM IV KONTRAK INVESTASI KOLEKTIF REKSA DANA MANULIFE SAHAM ANDALAN Nomor 20 tanggal 13 Desember 2012 keduanya dibuat di hadapan Siti Rumondang Bulan Lubis SH., M.Kn, Notaris di Tangerang, Akta ADDENDUM V KONTRAK INVESTASI KOLEKTIF REKSA DANA MANULIFE SAHAM ANDALAN Nomor 32 tanggal 20 Januari 2014, Akta ADDENDUM VI KONTRAK INVESTASI KOLEKTIF REKSA DANA MANULIFE SAHAM ANDALAN Nomor 51 tanggal 28 Maret 2014, keduanya dibuat di hadapan Leolin Jayayanti, Sarjana Hukum, Notaris di Jakarta, Akta ADDENDUM VII KONTRAK INVESTASI KOLEKTIF REKSA DANA MANULIFE SAHAM ANDALAN Nomor 02 tanggal 7 November 2014 dibuat di hadapan Siti Rumondang Bulan Lubis SH., M.Kn, Notaris di Tangerang, Akta ADDENDUM VIII KONTRAK INVESTASI KOLEKTIF REKSA DANA MANULIFE SAHAM ANDALAN Nomor 73 tanggal 30 Maret 2015, Akta ADDENDUM IX KONTRAK INVESTASI KOLEKTIF REKSA DANA MANULIFE SAHAM ANDALAN Nomor 96 tanggal 29 September 2016 , Akta ADDENDUM X KONTRAK INVESTASI KOLEKTIF REKSA DANA MANULIFE SAHAM ANDALAN Nomor 106 tanggal 25 November 2016, Akta PENGGANTIAN BANK KUSTODIAN DAN ADDENDUM XI KONTRAK INVESTASI KOLEKTIF REKSA DANA MANULIFE SAHAM ANDALAN No 130 tanggal 24 Maret 2017, Akta ADDENDUM XII KONTRAK INVESTASI KOLEKTIF REKSA DANA MANULIFE SAHAM ANDALAN Nomor 8 tanggal 2 Mei 2017 dan akta ADDENDUM XIII KONTRAK INVESTASI KOLEKTIF REKSA DANA MANULIFE SAHAM ANDA LAN No 126 tanggal 26 Maret 2018 kesemuanya dibuat di hadapan Leolin Jayayanti, Sarjana Hukum, Notaris di Jakarta (selanjutnya disebut "Kontrak Investasi Kolektif MANULIFE SAHAM ANDALAN") antara PT Manulife Aset Manajemen Indonesia sebagai Manajer Investasi dan PT Bank HSBC Indonesia sebagai Bank Kustodian.

Reksa Dana Manulife Saham Andalan telah memperoleh pernyataan efektif dari Bapepam& LK melalui surat No. S-3934/BL/2007 tanggal 6 Agustus 2007.

2.2 PENAWARAN UMUM

PT Manulife Aset Manajemen Indonesia sebagai Manajer Investasi melakukan Penawaran Umum atas Unit Penyertaan MANULIFE SAHAM ANDALAN secara terus menerus sampai dengan jumlah 4.000.000.000 (empat miliar) Unit Penyertaan MANULIFE SAHAM ANDALAN

Setiap Unit Penyertaan MANULIFE SAHAM ANDALAN ditawarkan dengan harga sama dengan Nilai Aktiva Bersih (NAB) awal yaitu sebesar Rp 1.000,- (seribu Rupiah) per Unit Penyertaan pada hari pertama penawaran. Selanjutnya harga pembelian setiap Unit Penyertaan ditetapkan berdasarkan Nilai Aktiva Bersih MANULIFE SAHAM ANDALAN pada akhir Hari Bursa yang bersangkutan.

Apabila Manajer Investasi menerima pemesanan atau permintaan pembelian MANULIFE SAHAM ANDALAN yang jauh melebihi jumlah maksimum Penawaran Umum Unit Penyertaan MANULIFE SAHAM ANDALAN, maka Manajer Investasi akan menerima permintaan pembelian Unit Penyertaan tersebut berdasarkan urutan pemesanan atau pembelian Unit Penyertaan (*First In First Out* atau "FIFO"), sampai dengan jumlah maksimum Penawaran Umum Unit Penyertaan MANULIFE SAHAM ANDALAN**.**

2.3. PENGELOLA MANULIFE SAHAM ANDALAN

PT Manulife Aset Manajemen Indonesia sebagai Manajer Investasi didukung oleh tenaga profesional yang terdiri dari Komite Investasi dan Tim Pengelola Investasi.

(a) Komite Investasi

Komite Investasi mengarahkan dan mengawasi Tim Pengelola Investasi dalam menjalankan kebijakan dan strategi investasi sehari-hari sehingga sesuai dengan tujuan investasi.

Anggota Komite Investasi saat ini terdiri dari:

Legowo Kusumonegoro, memiliki pengalaman lebih dari 30 tahun di industri finansial, perbankan, dan kustodian. Sebelumnya, Legowo menjabat sebagai Presiden Direktur di PT Manulife Aset Manajemen Indonesia ("MAMI") sejak tahun 2010 hingga 2020. Sebelum itu, ia menjabat sebagai Presiden Direktur di PT First State Investments Indonesia dan Presiden Direktur di PT Bahana TCW Investment Management. Legowo mengawali karirnya di industri keuangan dengan bekerja di Standard Chartered Bank. Ia turut berperan dalam pembentukan industri reksa dana di Indonesia dan saat ini juga menjabat sebagai Dewan Penasihat di Perkumpulan Wakil Manajer Investasi Indonesia ("PWMII"). Di tahun 2019, Legowo dinobatkan sebagai Tokoh Reksa Dana dalam ajang Bareksa Kontan 3rd Fund Awards 2019. Sebelumnya di tahun 2018, untuk ketiga kalinya, Legowo dinobatkan sebagai *CEO of the Year*. Penghargaan dianugerahkan oleh Asia Asset Management, sebuah perusahaan publikasi finansial yang terkemuka di Asia dan berbasis di Hong Kong. Pada tahun 2012, Legowo meraih penghargaan *Stars of Excellence* dari Manulife global. Legowo meraih gelar Magister Sains di bidang Ekonomi dari Institut Pertanian Bogor dan mendapatkan izin Wakil Manajer Investasi dari Otoritas Jasa Keuangan (dahulu Bapepam) berdasarkan Surat Keputusan Ketua Bapepam nomor: KEP-82/PM/IP/WMI/1998 tanggal 31 Juli 1998 yang telah diperpanjang berdasarkan Surat Keputusan Dewan Komisioner OJK nomor: KEP-101/PM.211/PJ-WMI/2018 tanggal 4 Oktober 2018.

Justitia Tripurwasani adalah Direktur PT Manulife Aset Manajemen Indonesia. Beliau memperoleh gelar *Master of Law* di tahun 1998 dari *Graduate Program in International Finance and Law* di Boston University School of Law dan Sarjana Hukum dari Fakultas Hukum Universitas Brawijaya. Sebelum bergabung dengan Manulife Aset Manajemen Indonesia, Justitia bekerja pada PT J P Morgan Securities Indonesia, *Executive Director of Compliance*. Awal kariernya dimulai di Badan Pengawas Pasar Modal sejak Tahun 1993 - 2005 dan terakhir menjabat sebagai Kepala Bagian Perundang-undangan pada Biro Perundang-undangan dan Bantuan Hukum. Pada tahun 2005 sampai dengan 2009, Justitia menduduki posisi sebagai *Direktur Surveillance*, salah satu direksi dalam jajaran direksi di Bursa Efek Jakarta yang selanjutnya disebut Bursa Efek Indonesia. Memperoleh Izin sebagai Wakil Manajer Investasi dari otoritas Pasar Modal berdasarkan Surat Keputusan Ketua BAPEPAM & LK Nomor: Kep-21/BL/WMI/2009 tanggal 5 Juni 2009 yang telah diperpanjang berdasarkan Surat Keputusan Dewan Komisioner OJK No. KEP-687/PM.211/PJ-WMI/2018 tanggal 14 Desember 2018.

Heryadi Indrakusuma adalah Direktur dan *Chief Solution & Marketing Officer* PT Manulife Aset Manajemen Indonesia. Beliau memperoleh izin Wakil Manajer Investasi dari Bapepam-LK pada 5 November 2010 melalui surat keputusan Ketua Bapepam-LK dengan No.: KEP-035/BL/WMI/2010 yang telah diperpanjang berdasarkan Surat Keputusan Dewan Komisioner OJK No. KEP-103/PM.211/PJ-WMI/2018 tanggal 4 Oktober 2018. Heryadi memiliki pengalaman lebih dari 20 tahun, dimana sebelumnya ia bekerja di PT RHB OSK Asset Management sebagai Executive Director – Head of Compliance, Legal and Risk. Sebelumnya, Heryadi bekerja sebagai Head of Compliance, Legal and Risk di PT ABN Amro Manajemen Investasi, Head of Compliance and Legal di PT DBS Vickers Securities Indonesia, Head of Monitoring and Evaluation di Bursa Efek Jakarta, dan Junior Auditor di Prasetio, Utomo, Arthur Andersen. Heryadi memiliki gelar Magister Hukum di bidang Hukum Bisnis dari

Universitas Indonesia, dan Sarjana Ekonomi di bidang Akuntansi dari Universitas Airlangga – Surabaya.

Katarina Setiawan adalah *Chief Economist & Investment* PT Manulife Aset Manajemen Indonesia. Katarina bergabung dengan PT Manulife Aset Manajemen Indonesia (MAMI) pada 1 Juli 2013. Ia memperoleh izin Wakil Manajer Investasi dari Bapepam pada 30 April 1999 dengan No.: KEP-28/PM/IP/ WMI/1999 yang telah diperpanjang berdasarkan Surat Keputusan Dewan Komisioner OJK No. KEP-692/PM.211/PJ-WMI/2018 tanggal 14 Desember 2018. Ia telah memiliki pengalaman selama lebih dari 23 tahun di industri keuangan dan pasar saham. Sebelum bergabung dengan MAMI, Katarina bekerja di Maybank Kim Eng Securities sebagai *Research Director*. Sebelumnya Katarina bekerja sebagai *Director* di IBAS Consulting, *Director* di Omni Nusantara dan *Supervisor Consultant* di Arthur Andersen & Co. Katarina menyandang gelar *Master of Business Administration* dari Indiana University di Bloomington, USA.

(b) Tim Pengelola Investasi

Tim Pengelola Investasi bertugas sebagai pelaksana harian atas kebijaksanaan, strategi, dan eksekusi investasi yang telah diformulasikan bersama dengan Komite Investasi. Anggota Tim Pengelola Investasi terdiri dari:

1) Tim Pengelola Investasi Saham

Ketua:

Mohammad Anggun Indallah adalah *Chief Investment Officer, Equity* PT Manulife Aset Manajemen Indonesia yang bertanggung jawab atas pengelolaan investasi Efek Ekuitas. Anggun memimpin tim Equity dalam hal pengelolaan dan strategi investasi saham. Ia bergabung dengan MAMI pada 7 Juli 2014 dan membawa 16 tahun pengalamannya dalam bidang pengelolaan dana dan juga pasar modal. Sebelum bergabung dengan MAMI, Anggun menjabat sebagai *Chief Investment Officer* di PT Trimegah Asset Management. Sebelum itu, ia bekerja sebagai *Head of Equity* di BNP Paribas Investments Partners, Analis di PT Batavia Investindo dan PT Okansa Capital. Dedikasi pada karirnya telah diakui oleh industri, dengan diraihnya lima penghargaan atas kinerja produk reksa dana yang ia kelola sebelum bergabung dengan MAMI. Anggun memiliki izin Wakil Manajer Investasi dari Bapepam dengan No.: KEP-3/PM/IP/WMI/2002 pada 9 April 2002 yang telah diperpanjang berdasarkan Surat Keputusan Dewan Komisioner OJK No. KEP-112/PM.211/PJ-WMI tanggal 4 Oktober 2018. Anggun memperoleh gelar Sarjana Ekonomi di bidang Akuntansi dari Universitas Indonesia dan telah lulus CFA level 1.

Anggota:

Samuel Kesuma, CFA adalah *Senior Portfolio Manager* di PT Manulife Aset Manajemen Indonesia. Samuel memiliki izin Wakil Manajer Investasi dari Bapepam & LK berdasarkan Surat Keputusan No.KEP-85/BL/WMI/2012 yang telah diperpanjang berdasarkan Surat Keputusan Dewan Komisioner OJK No. KEP-636/PM.211/PJ-WMI/2018 tanggal 28 November 2018. Samuel memulai karir profesionalnya di industri finansial dengan bekerja di PT Trimegah Securities sebagai Investment Analyst pada tahun 2006. Sebelum bergabung bersama PT Manulife Aset Manajemen Indonesia (MAMI), Samuel bekerja di PT BNP Paribas Investment Partners sebagai Equity Portfolio Manager, PT Trimegah Asset Management sebagai Equity Fund Manager, Abacus Capital (S) Pte Ltd – Singapura sebagai Corporate Finance Analyst, dan ANZ Bank – Singapura sebagai Investment Consultant. Samuel adalah pemegang sertifikasi Chartered Financial Analyst (CFA). Samuel meraih gelar Master of Applied Finance dari University of Melbourne, Australia, serta memperoleh gelar Sarjana Ekonomi di bidang Akutansi dari Universitas Pelita Harapan,Tangerang.

Caroline Rusli, CFA adalah *Senior Portfolio Manager* di PT Manulife Aset Manajemen Indonesia. Caroline memiliki izin Wakil Manajer Investasi dari Bapepam & LK berdasarkan Surat Keputusan No. KEP-26/PM/WMI/2005 yang telah diperpanjang berdasarkan Surat Keputusan Dewan Komisioner OJK No. KEP-102/PM.211/PJ-WMI/2018 tanggal 4 Oktober 2018.

Sebelum bergabung di MAMI, Caroline bekerja di PT Eastspring Investments Indonesia sebagai Senior Equity Fund Manager. Caroline memulai karirnya di industri keuangan di PT Panin Asset Management. Kemudian, ia melanjutkan karirnya di PT First State Investments Indonesia. Pada tahun 2007, untuk pertama kalinya Caroline bergabung di MAMI sebagai Equity Analyst hingga dipercaya menjadi Senior Portofolio Manager – Equity. Caroline merupakan pemegang sertifikasi Chartered Financial Analyst (CFA). Caroline meraih gelar *Bachelor of Economics* jurusan *Business Administration* dari University of Tokyo, Jepang.

Andrian Tanuwijaya adalah *Portfolio Manager* PT Manulife Aset Manajemen Indonesia. Andrian memiliki izin Wakil Manajer Investasi dari Bapepam & LK berdasarkan Surat Keputusan No. KEP-1211/BL/WMI/2012 yang telah diperpanjang berdasarkan Surat Keputusan Dewan Komisioner OJK No. KEP-188/PM.211/PJ-WMI/2018 tanggal 5 November 2018. Andrian bergabung dengan PT Manulife Aset Manajemen Indonesia (MAMI) sebagai *Equity Analyst*, dan karirnya di MAMI terus berkembang, hingga akhirnya ia dipercaya untuk menjadi *Junior Portfolio Manager*. Andrian mengawali karirnya sebagai *Equity Analyst* di PT Trimegah Securities Tbk. Pada tahun 2011, Saat masih menjadi mahasiswa di Universitas Surabaya, Andrian terpilih mewakili Indonesia dalam *4th Annual CFA – Global Investment Research Challenge* di Manila, Filipina. Andrian memperoleh gelar Sarjana Ekonomi di bidang Manajemen Keuangan dari Universitas Surabaya, Surabaya.

2) Tim Pengelola Investasi Pendapatan Tetap dan Pasar Uang

Ketua:

Ezra Nazula Ridha adalah Director & *Chief Investment Officer, Fixed Income* PT Manulife Aset Manajemen Indonesia yang bertanggung jawab atas pengelolaan investasi Efek Pendapatan Tetap dan Pasar Uang. Ezra memperoleh izin Wakil Manajer Investasi dari Bapepam-LK berdasarkan Surat Keputusan Ketua Bapepam nomor KEP-20/PM/WMI/2005 tanggal 15 Februari 2005 yang telah diperpanjang berdasarkan Surat Keputusan Dewan Komisioner OJK No. KEP-111/PM.211/PJ-WMI/2018 tanggal 4 Oktober 2018. Ezra memulai karir profesionalnya di industri finansial dengan bekerja di Chase Global Funds yang berlokasi di Boston, Amerika Serikat, dan kembali ke Indonesia pada tahun 2000, bergabung dengan Panin Securities sebagai *Investment Analyst* sebelum kemudian melanjutkan bekerja di HSBC Jakarta sebagai *Resident Management Trainee*. Pada tahun 2003, Ezra bergabung dengan MAMI untuk pertama kalinya sebagai *Fund Administration Manager* hingga akhirnya menjadi *Investment Senior Manager*. Sebelum bergabung dengan MAMI, Ezra menjabat sebagai *Head of Investment* di AIA selama hampir lima tahun. Sebelum menjabat sebagai *Director & Chief Investment Officer, Fixed Income*, Ezra adalah *Head of Fixed Income* selama hampir lima tahun. Ezra dinobatkan sebagai salah satu peraih penghargaan "Most Astute Investors in Asian Local Currency Bonds“ pada tahun 2012 sampai dengan tahun 2017, dan "Most Astute Investors in Asian G3 Bonds“ pada tahun 2012 sampai dengan tahun 2016 untuk kategori Indonesia oleh The Asset’s Benchmark research survey. Ezra memiliki gelar *Bachelor of Science* di *Business Administration* dari Boston University dan juga gelar MBA dari Northeastern University, keduanya di Boston, USA.

Anggota:

Syuhada Arief adalah *Senior Portfolio Manager* PT Manulife Aset Manajemen Indonesia. Memiliki izin Wakil Manajer Investasi dari Bapepam & LK berdasarkan Surat Keputusan No. KEP-18/BL/WMI/2010 yang telah diperpanjang berdasarkan

Surat Keputusan Dewan Komisioner OJK No. KEP-171/PM.211/PJ-WMI/2019 tanggal 8 Februari 2019. Sebelum bergabung dengan PT Manulife Aset Manajemen Indonesia, Arief bekerja sebagai *Senior Fund Manager* di CIMB Principal Asset Management. Arief memulai karirnya di tahun 2005 di Asuransi Jiwa Manulife Indonesia dan melanjutkan karirnya di Avrist Assurance sebagai *Fund Manager*. Arief meraih gelar *Master of Financial Management* dan *Master of Professional Accounting* dari Australian National University (ANU) serta memperoleh gelar Sarjana Matematika dari Institut Teknologi Bandung (ITB) dan telah lulus CFA level 1.

Laras Febriany adalah *Junior Portfolio Manager* PT Manulife Aset Manajemen Indonesia. Memiliki izin Wakil Manajer Investasi dari otoritas Pasar Modal berdasarkan Surat Keputusan No. KEP-231/PM.211/WMI/2019 tanggal 2 September 2019. Laras bergabung di PT Manulife Aset Manajemen Indonesia sebagai *Fixed Income Dealer* dan karirnya terus berkembang hingga akhirnya ia dipercaya sebagai *Junior Portfolio Manager - Fixed Income*. Sebelum bergabung dengan PT Manulife Aset Manajemen Indonesia, Laras bekerja sebagai *Fixed Income Sales* di PT Bahana Securities. Laras memulai karirnya di tahun 2011 di PricewaterhouseCoopers Indonesia dan menjalani *internship* di Citibank N.A, di *Trading Desk, Global Market*. Laras memperoleh gelar Sarjana Ekonomi dari Universitas Indonesia.

BAB III

MANAJER INVESTASI

3.1. KETERANGAN SINGKAT TENTANG MANAJER INVESTASI

PT Manulife Aset Manajemen Indonesia didirikan pertama kali dengan nama PT Dharmala Aset Manajemen sebagaimana dimuat dalam Akta Pendirian Perseroan Terbatas PT Dharmala Aset Manajemen Nomor 90 tanggal 16 Juli 1996 dibuat di hadapan Paulus Widodo Sugeng Haryono, SH, Notaris di Jakarta yang telah memperoleh pengesahan dari Menteri Kehakiman Republik Indonesia dengan Keputusannya No. C2-8460.HT.01.01.Th.96 tanggal 16 Agustus 1996 dan telah didaftarkan dalam Daftar Perusahaan di Kantor Pendaftaran Perusahaan Kodya Jakarta Pusat di bawah No. 1906/BH.09.05/II/98 tanggal 27 Februari 1998 serta telah diumumkan dalam Berita Negara Republik Indonesia No. 33 tanggal 24 April 1998, Tambahan No. 2212.

PT Dharmala Aset Manajemen kemudian berganti nama menjadi PT Dharmala Manulife Aset Manajemen dan terakhir kali menjadi PT Manulife Aset Manajemen Indonesia, sebagaimana dimuat dalam aAakta Pernyataan Keputusan Rapat PT Manulife Aset Manajemen Indonesia No. 5 tanggal 4 November 1998, dibuat di hadapan Paulus Widodo Sugeng Haryono, SH., Notaris di Jakarta, yang telah memperoleh persetujuan dari Menteri Kehakiman Republik Indonesia dengan Surat Keputusan No. C2-23893.HT.01.04.Th.98 tanggal 6 November 1998 dan telah didaftarkan dalam Daftar Perusahaan di Kantor Pendaftaran Perusahaan Kodya Jakarta Pusat di bawah No. 1906.2/BH.09.05/XII/1998 tanggal 31 Desember 1998, serta diumumkan dalam Berita Negara Republik Indonesia No. 28 tanggal 6 April 1999, Tambahan No. 2069.

Anggaran Dasar PT Manulife Aset Manajemen Indonesia tersebut telah mengalami beberapa kali perubahan. Perubahan yang terakhir adalah terkait penyesuaian Peraturan OJK No. 10/POJK.04/2018 tentang Penerapan Tata Kelola Manajer Investasi sebagaimana dimuat dalam Akta Nomor No. 5 tanggal 1 November 2019, dibuat di hadapan Aulia Taufani, S.H., Notaris di Jakarta, yang telah memperoleh (i) persetujuan dari Kementerian Hukum dan Hak Asasi Manusia Republik Indonesia, berdasarkan Surat Keputusan No. AHU-0093467.AH.01.02.Tahun 2019 tanggal 13 November 2019 dan (ii) penerimaan pemberitahuan dari Kementerian Hukum dan Hak Asasi Manusia Republik Indonesia, berdasarkan Surat No. AHU-AH.01.03-0358769 tanggal 13 November 2019.

PT Manulife Aset Manajemen Indonesia (“MAMI”) merupakan bagian dari Grup Manulife, menawarkan beragam jasa manajemen investasi dan reksa dana di Indonesia. Sejak pertama kali berdiri hingga kini, MAMI secara konsisten berhasil mempertahankan posisinya sebagai salah satu perusahaan manajemen investasi terbesar di industri reksa dana dan pengelolaan dana secara eksklusif di Indonesia.

MAMI adalah bagian dari Manulife Investment Management, perusahaan aset manajemen global dari Manulife Financial Corporation (“Manulife”) yang memberikan solusi manajemen investasi secara menyeluruh bagi para investor melalui jasa manajemen investasi, reksa dana, dan penasihat investasi. Keahlian investasi ini meluas hingga ke sektor publik, swasta, dan solusi alokasi aset. Manulife Investment Management beroperasi di Amerika Serikat, Kanada, Brasil, Inggris Raya, Swiss, Hong Kong, Thailand, Vietnam, India, Indonesia, Malaysia, Fiipina, Singapura, Taiwan, Australia, Jepang, dan juga di China melalui perusahaan joint venture, Manulife TEDA. Selain itu, Manulife Investment Management juga melayani investor di beberapa kawasan Eropa, Timur Tengah, dan Amerika Latin.

Sebagai manajer investasi, MAMI memberikan solusi pengelolaan investasi untuk investor ritel dan investor institusi, baik dalam bentuk reksa dana maupun kontrak pengelolaan dana (discretionary mandates).

Susunan Direksi dan Dewan Komisaris MAMI pada saat Prospektus ini diterbitkan dimuat dalam Akta Nomor 1 tanggal 2 Maret 2021, dibuat dihadapan Aulia Taufani, S.H, Notaris di Kota Administrasi Jakarta Selatan, yang pemberitahuannya telah diterima oleh Kementerian Hukum

dan Hak Asasi Manusia Republik Indonesia dengan surat nomor AHU-AH.01.03-0151123 tanggal 9 Maret 2021 yaitu sebagai berikut:

Direksi:
Presiden Direktur : Afifa
Direktur : Justitia Tripurwasani
Direktur : Heryadi Indrakusuma
Direktur : Ezra Nazula Ridha

Dewan Komisaris:
Presiden Komisaris : Gianni Fiacco
Komisaris : Michael F Dommermuth
Komisaris Independen : Mohamad Fauzi M.Ichsan

3.2 PENGALAMAN MANAJER INVESTASI

PT Manulife Aset Manajemen Indonesia telah memperoleh izin usaha sebagai Manajer Investasi berdasarkan Surat Keputusan Ketua Badan Pengawas Pasar Modal Nomor Kep-07/PM/MI/1997 pada tanggal 21 Agustus 1997 dan diawasi oleh Otoritas Jasa Keuangan.

Sampai dengan akhir Desember 2020 PT Manulife Aset Manajemen Indonesia mengelola 29 (dua puluh sembilan) reksa dana, yang terdiri dari reksa dana pendapatan tetap, sukuk, saham (termasuk reksa dana saham syariah), campuran, pasar uang (termasuk reksa dana pasar uang syariah), dan terproteksi (termasuk reksa dana terproteksi syariah). Dengan total dana kelolaan mencapai Rp 97,2 triliun per 31 Desember 2020, menjadikan MAMI sebagai salah satu perusahaan manajemen investasi terbesar di Indonesia.

Beragam penghargaan dan pengakuan dari pihak eksternal dianugerahkan kepada MAMI sebagai perusahaan manajer investasi terbaik. Penghargaan *Best Fund House* dari Asia Asset Management (2015, 2016, 2018, 2020, dan 2021), penghargaan *Top Investment House in Asian Local Currency Bonds* dari The Asset Benchmark Research (tahun 2015-2020), penghargaan *Best Fund With The Optimal Sharpe Ratio* dari Alpha Southeast Asia (2020), dan penghargaan *Best Onshore Fund House* dianugerahkan oleh AsianInvestor (tahun 2018 dan 2019).

3.3 PIHAK YANG TERAFILIASI DENGAN MANAJER INVESTASI

Sepanjang pengetahuan Manajer Investasi, pihak-pihak yang terafiliasi dengan Manajer Investasi adalah PT Asuransi Jiwa Manulife Indonesia dan DPLK Manulife Indonesia.

BAB IV

BANK KUSTODIAN

4.1. KETERANGAN SINGKAT MENGENAI BANK KUSTODIAN

PT Bank HSBC Indonesia (dahulu dikenal sebagai PT Bank Ekonomi Raharja) telah beroperasi di Indonesia sejak 1989 yang merupakan bagian dari HSBC Group dan telah memperoleh persetujuan untuk menjalankan kegiatan usaha sebagai Kustodian di bidang Pasar Modal dari Otoritas Jasa Keuangan ("OJK") No. KEP-02/PM.2/2017 tertanggal 20 Januari 2017.

PT Bank HSBC Indonesia telah menerima pengalihan kedudukan, hak dan kewajiban sebagai Bank Kustodian dari The Hongkong and Shanghai Banking Corporation Limited, Cabang Jakarta yang merupakan kantor cabang bank asing yang telah beroperasi sebagai Bank Kustodian sejak tahun 1989 di Indonesia dan merupakan penyedia jasa kustodian dan *fund services* terdepan di dunia.

4.2. PENGALAMAN BANK KUSTODIAN

PT Bank HSBC Indonesia sebagai Bank Kustodian menyediakan jasa secara terpadu untuk para pemodal dalam dan luar negeri melalui dua komponen bisnis yaitu: Direct Custody and Clearing dan Fund Services.

Didukung oleh staff-staff yang berdedikasi tinggi, standar pelayanan yang prima dan penggunaan sistem yang canggih, PT Bank HSBC Indonesia merupakan salah satu Bank Kustodian terbesar di Indonesia.

4.3. PIHAK YANG TERAFILIASI DENGAN BANK KUSTODIAN

Pihak yang terafiliasi dengan Bank Kustodian di Indonesia adalah PT HSBC Sekuritas Indonesia.

BAB V

TUJUAN INVESTASI, KEBIJAKAN INVESTASI, PEMBATASAN INVESTASI, DAN KEBIJAKAN PEMBAGIAN HASIL INVESTASI

Dengan memperhatikan peraturan perundangan yang berlaku, dan ketentuan-ketentuan lain dalam Kontrak Investasi Kolektif MANULIFE SAHAM ANDALAN, maka Tujuan Investasi, Kebijakan Investasi, Pembatasan Investasi, dan Kebijakan Pembagian Hasil Investasi MANULIFE SAHAM ANDALAN adalah sebagai berikut

5.2. Tujuan Investasi

MANULIFE SAHAM ANDALAN bertujuan untuk menghasilkan peningkatan modal dengan berinvestasi pada saham-saham dari perusahaan-perusahaan yang bergerak dalam sektor-sektor yang memiliki posisi yang baik di bursa dengan memanfaatkan peluang-peluang yang ada pada perekonomian Indonesia dan global, serta memberikan kinerja investasi jangka panjang yang optimal.

5.2 Kebijakan Investasi

MANULIFE SAHAM ANDALAN akan berinvestasi dengan komposisi investasi

a. minimum 80% (delapan puluh persen) dan maksimum 100% (seratus persen) pada Efek bersifat ekuitas yang diterbitkan melalui Penawaran Umum dan/atau dicatatkan di Bursa Efek baik di dalam maupun di luar negeri;
b. minimum 0% (nol persen) dan maksimum 20% (dua puluh persen) pada Efek Bersifat Utang yang diterbitkan melalui Penawaran Umum dan/atau dicatatkan di Bursa Efek baik di dalam maupun di luar negeri
c. minimum 0% (nol persen) dan maksimum 20% (dua puluh persen) pada instrumen pasar uang yang mempunyai jatuh tempo kurang dari 1 (satu) tahun dan diterbitkan berdasarkan peraturan perundang-undangan yang berlaku di Indonesia).

Dalam hal akan berinvestasi pada Efek luar negeri, MANULIFE SAHAM ANDALAN akan mengacu pada ketentuan peraturan perundang-undangan yang berlaku di Indonesia dan hukum negara yang mendasari penerbitan Efek luar negeri tersebut.

Manajer Investasi akan selalu menyesuaikan kebijakan investasi tersebut diatas dengan peraturan OJK yang berlaku dan kebijakan kebijakan yang dikeluarkan OJK.

Manajer Investasi dapat mengalokasikan kekayaan MANULIFE SAHAM ANDALAN pada kas hanya dalam rangka penyelesaian transaksi Efek, pemenuhan ketentuan saldo minimum rekening giro, pengelolaan risiko investasi portofolio yang bersifat sementara, untuk pemenuhan kewajiban pembayaran kepada Pemegang Unit Penyertaan dan biaya-biaya MANULIFE SAHAM ANDALAN serta mengantisipasi kebutuhan likuiditas lainnya berdasarkan Kontrak.

Kebijakan investasi sebagaimana disebutkan dalam butir 5.2 huruf a dan b di atas wajib telah dipenuhi oleh Manajer Investasi paling lambat dalam waktu 150 (seratus lima puluh) Hari Bursa setelah efektifnya Pernyataan Pendaftaran MANULIFE SAHAM ANDALAN.

Manajer Investasi dilarang melakukan perubahan atas kebijakan investasi MANULIFE SAHAM ANDALAN pada butir 5.2. huruf a dan b di atas, kecuali dalam rangka:

(i) Penyesuaian terhadap peraturan baru dan/atau perubahan terhadap peraturan perundang-undangan; dan/atau
(ii) Penyesuaian terhadap kondisi tertentu yang ditetapkan oleh OJK

Dalam rangka pelaksanaan program pengampunan pajak, maka kebijakan investasi MANULIFE SAHAM ANDALAN ini akan disesuaikan dengan memerhatikan ketentuan peraturan yang berlaku terkait pengampunan pajak. Berkenaan dengan hal tersebut, MANULIFE SAHAM

ANDALAN tidak akan berinvestasi pada Efek luar negeri sampai dengan berakhirnya program pengampunan pajak.

5.3. Pembatasan Investasi

Sesuai dengan POJK Tentang Reksa Dana Berbentuk KIK, dalam melaksanakan pengelolaan MANULIFE SAHAM ANDALAN, Manajer Investasi dilarang melakukan tindakan-tindakan sebagai berikut:

a. memiliki Efek yang diperdagangkan di Bursa Efek luar negeri yang informasinya tidak dapat diakses dari Indonesia melalui media massa atau situs web;
b. membeli Efek yang diperdagangkan di Bursa Efek luar negeri yang informasinya dapat diakses melalui media massa atau fasilitas internet yang tersedia lebih dari 15% (lima belas persen) dari Nilai Aktiva Bersih MANULIFE SAHAM ANDALAN;
c. memiliki Efek yang diterbitkan oleh 1 (satu) perusahaan berbadan hukum Indonesia atau berbadan hukum asing yang diperdagangkan di Bursa Efek luar negeri lebih dari 5% (lima persen) dari modal disetor perusahaan dimaksud atau lebih dari 10% (sepuluh persen) dari Nilai Aktiva Bersih Reksa Dana pada setiap saat;
d. memiliki Efek bersifat ekuitas yang diterbitkan oleh perusahaan yang telah mencatatkan Efek-nya pada Bursa Efek di Indonesia lebih dari 5% (lima persen) dari modal disetor perusahaan dimaksud;
e. memiliki Efek yang diterbitkan oleh 1 (satu) Pihak lebih dari 10% (sepuluh persen) dari Nilai Aktiva Bersih Reksa Dana pada setiap saat, kecuali;
   (i) Sertifikat Bank Indonesia;
   (ii) Efek yang diterbitkan dan/atau dijamin oleh Pemerintah Republik Indonesia; dan/atau
   (iii) Efek yang diterbitkan oleh lembaga keuangan internasional dimana Pemerintah Republik Indonesia menjadi salah satu anggotanya.
f. memiliki Efek derivatif:
   (i) yang ditransaksikan di luar Bursa Efek dengan 1 (satu) pihak Lembaga Jasa Keuangan sebagaimana dimaksud dalam POJK Tentang Reksa Dana Berbentuk KIK dengan nilai eksposur lebih dari 10% (sepuluh persen) dari Nilai Aktiva Bersih Reksa Dana pada setiap saat; dan
   (ii) dengan nilai eksposur global bersih lebih dari 20% (dua puluh persen) dari Nilai Aktiva Bersih Reksa Dana pada setiap saat;
g. memiliki Efek Beragun Aset yang ditawarkan melalui Penawaran Umum lebih dari 20% (dua puluh persen) dari Nilai Aktiva Bersih Reksa Dana pada setiap saat dengan ketentuan setiap seri Efek Beragun Aset tidak lebih dari 10% (sepuluh persen) dari Nilai Aktiva Bersih Reksa Dana pada setiap saat;
h. memiliki Efek Bersifat Utang, Efek Syariah berpendapatan tetap, Efek Beragun Aset, dan/atau Unit Penyertaan Dana Investasi Real Estat yang ditawarkan tidak melalui Penawaran Umum yang diterbitkan oleh 1 (satu) Pihak lebih dari 5% (lima persen) dari Nilai Aktiva Bersih Reksa Dana pada setiap saat atau secara keseluruhan lebih dari 15% (lima belas persen) dari Nilai Aktiva Bersih Reksa Dana pada setiap saat, kecuali yang diterbitkan oleh Pemerintah Republik Indonesia dan/atau Pemerintah Daerah;
i. memiliki Unit Penyertaan suatu Dana Investasi Real Estat berbentuk Kontrak Investasi Kolektif yang ditawarkan melalui Penawaran Umum lebih dari 20% (dua puluh persen) dari Nilai Aktiva Bersih Reksa Dana pada setiap saat dengan ketentuan setiap Dana Investasi Real Estat tidak lebih dari 10% (sepuluh persen) dari Nilai Aktiva Bersih Reksa Dana pada setiap saat;
j. memiliki Unit Penyertaan Dana Investasi Real Estat berbentuk Kontrak Investasi Kolektif, jika Dana Investasi Real Estat berbentuk Kontrak Investasi Kolektif tersebut dan Reksa Dana berbentuk Kontrak Investasi Kolektif dikelola oleh Manajer Investasi yang sama;
k. memiliki Portofolio Efek berupa Efek yang diterbitkan oleh Pihak yang terafiliasi dengan Manajer Investasi lebih dari 20% (dua puluh persen) dari Nilai Aktiva Bersih Reksa Dana pada setiap saat, kecuali hubungan Afiliasi yang terjadi karena kepemilikan atau penyertaan modal Pemerintah Republik Indonesia;
l. memiliki Efek yang diterbitkan oleh Pemegang Unit Penyertaan dan/atau Pihak terafiliasi dari Pemegang Unit Penyertaan berdasarkan komitmen yang telah disepakati oleh Manajer Investasi dengan Pemegang Unit Penyertaan dan/atau Pihak terafiliasi dari Pemegang Unit Penyertaan;
m. membeli Efek dari calon atau Pemegang Unit Penyertaan dan/atau Pihak terafiliasi dari calon atau Pemegang Unit Penyertaan kecuali dilakukan pada harga pasar wajar;

n. terlibat dalam kegiatan selain dari investasi, investasi kembali, atau perdagangan Efek sebagaimana dimaksud dalam POJK Tentang Reksa Dana Berbentuk KIK;
o. terlibat dalam penjualan Efek yang belum dimiliki;
p. terlibat dalam transaksi marjin;
q. menerima pinjaman secara langsung termasuk melakukan penerbitan obligasi atau Efek Bersifat Utang lainnya, kecuali pinjaman jangka pendek dengan jangka waktu paling lama 1 (satu) bulan dalam rangka pemenuhan transaksi pembelian kembali dan/atau pelunasan paling banyak 10% (sepuluh persen) dari nilai portofolio Reksa Dana pada saat terjadinya pinjaman;
r. memberikan pinjaman secara langsung, kecuali pembelian obligasi, Efek Bersifat Utang lainnya, dan/atau penyimpanan dana di bank;
s. membeli Efek yang sedang ditawarkan dalam Penawaran Umum, jika Penjamin Emisi Efek dari Penawaran Umum tersebut adalah Perusahaan Efek yang merupakan Manajer Investasi itu sendiri atau Afiliasi dari Manajer Investasi tersebut, kecuali:
   (i) Efek Bersifat Utang yang ditawarkan mendapat peringkat layak investasi; dan/atau
   (ii) terjadi kelebihan permintaan beli dari Efek yang ditawarkan.

   Larangan membeli Efek yang sedang ditawarkan dalam Penawaran Umum dari Afiliasi Manajer Investasi tersebut tidak berlaku jika hubungan Afiliasi tersebut terjadi karena kepemilikan atau penyertaan modal Pemerintah Republik Indonesia;
t. terlibat dalam transaksi bersama atau kontrak bagi hasil dengan Manajer Investasi itu sendiri atau Afiliasi dari Manajer Investasi dimaksud;
u. membeli Efek Beragun Aset, jika:
   (i) Efek Beragun Aset tersebut dan MANULIFE SAHAM ANDALAN dikelola oleh Manajer Investasi yang sama; dan/atau
   (ii) Manajer Investasi MANULIFE SAHAM ANDALAN terafiliasi dengan kreditur awal Efek Beragun Aset, kecuali hubungan Afiliasi tersebut terjadi karena kepemilikan atau penyertaan modal Pemerintah; dan

v. terlibat dalam transaksi penjualan Efek dengan janji membeli kembali dan pembelian Efek dengan janji menjual kembali.

Larangan tersebut di atas didasarkan pada peraturan yang berlaku saat Kontrak ini dibuat, yang mana dapat berubah sewaktu-waktu sesuai dengan kebijakan yang ditetapkan oleh regulator di bidang Pasar Modal dan surat persetujuan lain yang dikeluarkan oleh OJK berkaitan dengan pengelolaan Reksa Dana berbentuk Kontrak Investasi Kolektif.

Dalam hal Manajer Investasi bermaksud membeli Efek yang diperdagangkan di Bursa Efek luar negeri, pelaksanaan pembelian Efek tersebut baru dapat dilaksanakan setelah tercapainya kesepakatan mengenai tata cara pembelian, penjualan, penyimpanan, pencatatan dan hal-hal lain sehubungan dengan pembelian Efek tersebut antara Manajer Investasi dan Bank Kustodian.

5.4. Kebijakan Pembagian Hasil Investasi

Keuntungan yang diperoleh MANULIFE SAHAM ANDALAN dari dana yang diinvestasikan, akan dibukukan kembali ke dalam MANULIFE SAHAM ANDALAN, sehingga selanjutnya akan meningkatkan Nilai Aktiva Bersihnya.

BAB VI

METODE PERHITUNGAN NILAI PASAR WAJAR EFEK DALAM PORTOFOLIO REKSA DANA MANULIFE SAHAM ANDALAN

Metode penghitungan nilai pasar wajar Efek dalam portofolio MANULIFE SAHAM ANDALAN yang digunakan oleh Manajer Investasi adalah sesuai dengan Peraturan BAPEPAM & LK Nomor IV.C.2. dan POJK Tentang Reksa Dana Berbentuk KIK, memuat antara lain ketentuan sebagai berikut:

1. Nilai Pasar Wajar dari Efek dalam portofolio Reksa Dana wajib dihitung dan disampaikan oleh Manajer Investasi kepada Bank Kustodian paling lambat pukul 17.00 WIB (tujuh belas Waktu Indonesia Barat) setiap Hari Bursa, dengan ketentuan sebagai berikut:
   a. Penghitungan Nilai Pasar Wajar dari Efek yang aktif diperdagangkan di Bursa Efek menggunakan informasi harga perdagangan terakhir atas Efek tersebut di Bursa Efek;
   b. Penghitungan Nilai Pasar Wajar dari:
      1) Efek yang diperdagangkan di luar Bursa Efek (*over the counter*);
      2) Efek yang tidak aktif diperdagangkan di Bursa Efek;
      3) Efek yang diperdagangkan dalam denominasi mata uang asing;
      4) Instrumen pasar uang dalam negeri, sebagaimana dimaksud dalam POJK Tentang Reksa Dana Berbentuk KIK;
      5) Efek lain yang transaksinya wajib dilaporkan kepada Penerima Laporan Transaksi Efek sebagaimana dimaksud dalam POJK Tentang Pelaporan Transaksi Efek;
      6) Efek lain yang berdasarkan Keputusan BAPEPAM& LK dapat menjadi Portofolio Efek Reksa Dana; dan/atau
      7) Efek dari perusahaan yang dinyatakan pailit atau kemungkinan besar akan pailit, atau gagal membayar pokok utang atau bunga dari Efek tersebut,

      menggunakan harga pasar wajar yang ditetapkan oleh LPHE sebagai harga acuan bagi Manajer Investasi.
   c. Dalam hal harga perdagangan terakhir Efek di Bursa Efek tidak mencerminkan Nilai Pasar Wajar pada saat itu, penghitungan Nilai Pasar Wajar dari Efek tersebut menggunakan harga pasar wajar yang ditetapkan oleh LPHE sebagai harga acuan bagi Manajer Investasi.
   d. Dalam hal LPHE tidak mengeluarkan harga pasar wajar terhadap Efek sebagaimana dimaksud dalam angka 2 huruf b butir 1) sampai dengan butir 6), dan angka 2 huruf c dari Peraturan BAPEPAM& LK No. IV.C.2 ini, Manajer Investasi wajib menentukan Nilai Pasar Wajar dari Efek dengan itikad baik dan penuh tanggung jawab berdasarkan metode yang menggunakan asas konservatif dan diterapkan secara konsisten, dengan mempertimbangkan antara lain:
      1) harga perdagangan sebelumnya;
      2) harga perbandingan Efek sejenis; dan/atau
      3) kondisi fundamental dari penerbit Efek.
   e. Dalam hal LPHE tidak mengeluarkan harga pasar wajar terhadap Efek dariperusahaan yang dinyatakan pailit atau kemungkinan besar akan pailit, ataugagal membayar pokok utang atau bunga dari Efek tersebut, sebagaimanadimaksud pada angka 2 huruf b butir 7)dari Peraturan BAPEPAM& LK No. IV.C.2 ini, Manajer Investasi wajibmenghitung Nilai Pasar Wajar dari Efek dengan itikad baik dan penuhtanggung jawab berdasarkan metode yang menggunakan asas konservatifdan diterapkan secara konsisten dengan mempertimbangkan:
      1) harga perdagangan terakhir Efek tersebut;
      2) kecenderungan harga Efek tersebut;
      3) tingkat bunga umum sejak perdagangan terakhir (jika berupa Efek Bersifat Utang);
      4) informasi material yang diumumkan mengenai Efek tersebut sejak perdagangan terakhir;
      5) perkiraan rasio pendapatan harga (*price earning ratio*), dibandingkandengan rasio pendapatan harga untuk Efek sejenis (jika berupa saham);
      6) tingkat bunga pasar dari Efek sejenis pada saat tahun berjalan dengan peringkat kredit sejenis (jika berupa Efek Bersifat Utang); dan
      7) harga pasar terakhir dari Efek yang mendasari (jika berupa derivatif atasEfek).
   f. Dalam hal Manajer Investasi menganggap bahwa harga pasar wajar yangditetapkan LPHE tidak mencerminkan Nilai Pasar Wajar dari Efek dalamportofolio Reksa Dana yang wajib dibubarkan karena:

1) diperintahkan oleh OJK sesuai peraturan perundang-undangan di bidang Pasar Modal; dan/atau
2) total Nilai Aktiva Bersih kurang dari Rp 10.000.000.000,00 (sepuluh miliar rupiah) selama 120 (seratus dua puluh) Hari Bursa secara berturut-turut,

Manajer Investasi dapat menghitung sendiri Nilai Pasar Wajar dari Efek tersebut dengan itikad baik dan penuh tanggung jawab berdasarkan metode yang menggunakan asas konservatif dan diterapkan secara konsisten.

g. Nilai Pasar Wajar dari Efek dalam portofolio Reksa Dana yangdiperdagangkan dalam denominasi mata uang yang berbeda dengandenominasi mata uang Reksa Dana tersebut, wajib dihitung denganmenggunakan kurs tengah Bank Indonesia.

2. Penghitungan Nilai Aktiva Bersih Reksa Dana, wajib menggunakan Nilai Pasar Wajar dari Efek yang ditentukan oleh Manajer Investasi.

3. Nilai Aktiva Bersih per saham atau Unit Penyertaan dihitung berdasarkan Nilai Aktiva Bersih pada akhir Hari Bursa yang bersangkutan, setelah penyelesaian pembukuan Reksa Dana dilaksanakan, tetapi tanpa memperhitungkan peningkatan atau penurunan kekayaan Reksa Dana karena permohonan pembelian dan/atau pelunasan yang diterima oleh Bank Kustodian pada hari yang sama.

*) LPHE (Lembaga Penilaian Harga Efek) adalah Pihak yang telah memperoleh izin usaha dari OJK untuk melakukan penilaian harga Efek dalam rangka menetapkan harga pasar wajar, sebagaimana dimaksud dalam Peraturan Nomor V.C.3 yang merupakan Lampiran Keputusan Ketua BAPEPAM & LK Nomor Kep-183/BL/2009 tanggal 30 Juni 2009 tentang Lembaga Penilaian Harga Efek.

Manajer Investasi dan Bank Kustodian akan memenuhi ketentuan dalam Peraturan BAPEPAM & LK Nomor IV.C.2 tersebut di atas, dengan tetap memperhatikan peraturan, kebijakan dan persetujuan OJK yang mungkin dikeluarkan atau diperoleh kemudian setelah dibuatnya Prospektus ini.

BAB VII

PERPAJAKAN

Berdasarkan peraturan perpajakan yang berlaku, penerapan pajak penghasilan (PPh) atas pendapatan Reksa Dana yang berbentuk Kontrak Investasi Kolektif, adalah sebagai berikut:

	Uraian	Perlakuan PPh	Dasar Hukum
1.	Penghasilan Reksa Dana yang berasal dari :		
	a. Pembagian uang tunai (dividen)	PPh tarif umum	Pasal 4 (1), UU PPh
	b. Bunga Obligasi	PPh final*	Pasal 4 (2) dan Pasal 17 (7) UU PPh jo. Pasal 2 (1) dan Pasal 3 PP No. 100 tahun 2013
	c. *Capital Gain* / Diskonto Obligasi	PPh final*	Pasal 4 (2) dan Pasal 17 (7) UU PPh jo. Pasal 2 (1) dan Pasal 3 PP No. 100 tahun 2013
	d. Bunga Deposito dan Diskonto Sertifikat Bank Indonesia	PPh final (20%)	Pasal 4 (2) UU PPh jo. Pasal 2 PP No. 131 tahun 2000 jo. Pasal 3 Keputusan Menteri Keuangan RI No. 51/KMK.04/2001
	e. *Capital Gain* saham yang diperdagangkan di bursa	PPh final (0.1%)	Pasal 4 (2) UU PPh jo. PP No. 41 tahun 1994 jo. Pasal 1 PP No. 14 tahun 1997
	f. *Commercial Paper* dan surat hutang lainnya	PPh tarif umum	Pasal 4 (1) UU PPh
2.	Bagian laba termasuk pelunasan kembali (*redemption*) yang diterima atau diperoleh Pemegang Unit Penyertaan Kontrak Investasi Kolektif	Bukan objek PPh	Pasal 4 (3) huruf i, UU PPh

* *Sesuai dengan Peraturan Pemerintah R.I. Nomor 100 Tahun 2013 ("PP Nomor 100 Tahun 2013") besarnya Pajak Penghasilan (PPh) atas bunga dan/atau diskonto dari Obligasi yang diterima Wajib Pajak Reksa Dana yang terdaftar pada Otoritas Jasa Keuangan adalah sebagai berikut:*

1) *5% untuk tahun 2014 sampai dengan tahun 2020; dan*
2) *10% untuk tahun 2021 dan seterusnya.*

Ketentuan perpajakan di atas berlaku untuk Efek yang diterbitkan dan/atau diperdagangkan serta memenuhi kualifikasi sebagai Efek dalam negeri. Untuk Efek yang diterbitkan dan/atau diperdagangkan serta memenuhi kualifikasi sebagai Efek luar negeri, maka dapat berlaku ketentuan perpajakan negara dimana Efek tersebut diterbitkan dan/atau diperdagangkan termasuk ketentuan lain terkait perpajakan yang dibuat antara Indonesia dan negara tersebut (jika ada) dan berlaku ketentuan pajak penghasilan sebagaimana diatur dalam UU PPh.

Informasi perpajakan tersebut di atas dibuat oleh Manajer Investasi berdasarkan pengetahuan dan pengertian dari Manajer Investasi atas peraturan perpajakan yang ada sampai dengan Prospektus ini dibuat. Apabila di kemudian hari terdapat perubahan atau perbedaan interpretasi atas peraturan perpajakan yang berlaku, maka Manajer Investasi akan menyesuaikan informasi perpajakan di atas.

Bagi pemodal asing disarankan untuk berkonsultasi dengan penasihat perpajakan mengenai perlakuan pajak investasi sebelum membeli Unit Penyertaan MANULIFE SAHAM ANDALAN.

Dalam hal terdapat pajak yang harus dibayar oleh pemodal sesuai peraturan perundang-undangan di bidang perpajakan yang berlaku, pemberitahuan kepada pemodal tentang pajak yang harus dibayar tersebut akan dilakukan dengan mengirimkan surat tercatat kepada pemodal segera setelah Manajer Investasi mengetahui adanya pajak tersebut yang harus dibayar oleh pemodal.

BAB VIII

MANFAAT INVESTASI DAN FAKTOR-FAKTOR RISIKO YANG UTAMA

8.1. MANFAAT BERINVESTASI PADA MANULIFE SAHAM ANDALAN

a. Pengelolaan Secara Profesional

Portofolio investasi MANULIFE SAHAM ANDALAN dikelola oleh Manajer Investasi yang profesional dan memiliki keahlian khusus serta pengalaman di bidang pengelolaan dana. Portofolio dimonitor secara terus menerus dan didukung oleh akses informasi pasar yang lengkap agar dapat diambil keputusan yang cepat dan tepat.

b. Pertumbuhan Nilai Investasi

Reksa Dana adalah kumpulan dana dari Pemegang Unit Penyertaan yang dikelola secara terarah dan dapat dipertanggungjawabkan, maka dengan akumulasi dana yang terkumpul MANULIFE SAHAM ANDALAN dapat melakukan transaksi secara kolektif dengan biaya transaksi yang efisien, serta dapat dengan mudah mendapat akses berbagai instrumen investasi yang sulit apabila dilakukan individu. Dengan demikian Pemegang Unit Penyertaan memiliki kesempatan untuk memperoleh hasil investasi yang relatif lebih baik sesuai dengan tingkat risikonya.

c. Diversifikasi Investasi

Diversifikasi merupakan salah satu langkah utama MANULIFE SAHAM ANDALAN untuk mengurangi risiko. Dalam melakukan diversifikasi Manajer Investasi melakukan pemilihan berbagai Efek dan/atau penempatan pada instrumen pasar uang secara selektif.

d. Likuiditas atau Unit Penyertaan mudah dijual kembali

Pemegang Unit Penyertaan MANULIFE SAHAM ANDALAN dapat menjual kembali Unit Penyertaannya. Hal ini karena Manajer Investasi wajib membeli kembali Unit Penyertaan yang dijual oleh Pemegang Unit Penyertaan kepada Manajer Investasi berdasarkan Nilai Aktiva Bersih pada Hari Bursa yang bersangkutan. Penerimaan pembayaran akan dilakukan selambat-lambatnya 7 (tujuh) Hari Bursa sejak adanya permintaan penjualan kembali dari Pemegang Unit Penyertaan.

e. Transparansi Informasi

MANULIFE SAHAM ANDALAN wajib memberikan informasi atas perkembangan portofolio investasi dan pembiayaannya secara berkesinambungan, sehingga Pemegang Unit Penyertaan dapat memantau perkembangan hasil investasi, biaya dan tingkat risiko investasi setiap saat. Manajer Investasi wajib mengumumkan Nilai Aktiva Bersih setiap hari di surat kabar serta menerbitkan laporan keuangan tahunan melalui pembaharuan Prospektus setiap 1 (satu) tahun sekali.

8.2. FAKTOR-FAKTOR RISIKO YANG UTAMA

Semua investasi, termasuk investasi pada Reksa Dana, mengandung risiko. Meskipun MANULIFE SAHAM ANDALAN mencoba mengurangi risiko dengan berinvestasi pada portofolio yang memiliki risiko yangrendah, hal ini tidak menghilangkan seluruh risiko. Tidak ada satu investasi yang cocok untuk semua pemodal dan calon pemodal harus meminta pendapat profesional sebelum berinvestasi. Risiko utama yang dapat mempengaruhi kinerja MANULIFE SAHAM ANDALAN adalah:

a) Risiko Berkurangnya Nilai Unit Penyertaan

MANULIFE SAHAM ANDALAN memiliki risiko fluktuasi Nilai Aktiva Bersih. Tidak ada jaminan bahwa Nilai Aktiva Bersih akan selalu meningkat selama jangka waktu Reksa Dana. Hal-hal

yang dapat mempengaruhi Nilai Aktiva Bersih antara lain Pemerintah Indonesia sebagai penerbit Efek Bersifat Utang, bank dan/atau penerbit surat berharga dimana MANULIFE SAHAM ANDALAN berinvestasi dan pihak lainnya yang berhubungan dengan MANULIFE SAHAM ANDALAN melakukan wanprestasi *(default)* dalam memenuhi kewajibannya;

b) Risiko Likuiditas

Kemampuan Manajer Investasi untuk membeli kembali Unit Penyertaan dari pemodal tergantung pada likuiditas dari portofolio Reksa Dana. Jika pada saat yang bersamaan, sebagian besar atau seluruh Pemegang Unit Penyertaan melakukan penjualan kembali Unit Penyertaan *(redemption),* maka dapat terjadi Manajer Investasi tidak memiliki cadangan dana kas yang cukup untuk membayar seketika Unit Penyertaan yang dijual kembali. Hal ini dapat mengakibatkan turunnya Nilai Aktiva Bersih MANULIFE SAHAM ANDALAN karena portofolio Reksa Dana tersebut harus segera dijual ke pasar dalam jumlah yang besar secara bersamaan guna memenuhi kebutuhan dana tunai dalam waktu cepat sehingga dapat mengakibatkan penurunan nilai Efek dalam portofolio.

Dalam kondisi *Force Majeure* atau kejadian-kejadian (baik yang dapat maupun yang tidak dapat diperkirakan sebelumnya) di luar kekuasaan Manajer Investasi, maka Manajer Investasi dapat mengundurkan atau memperpanjang masa pelunasan pembayaran kembali Unit Penyertaan MANULIFE SAHAM ANDALAN sampai suatu jangka waktu dimana Manajer Investasi dapat menjual atau mencairkan Efek dalam portofolio MANULIFE SAHAM ANDALAN dengan harga pasar dalam rangka melakukan pembayaran kepada Pemegang MANULIFE SAHAM ANDALAN,dengan ketentuan penundaan atau perpanjangan tersebut akan dilakukan setelah Manajer Investasi memberitahukan secara tertulis terlebih dahulu kepadaOJK dan Bank Kustodian. Apabila sebagai akibat dari keadaan *Force Majeure* tersebut Nilai Aktiva Bersih MANULIFE SAHAM ANDALAN menjadi kurang dari Rp 10.000.000.000,- (sepuluh miliar Rupiah) , maka MANULIFE SAHAM ANDALAN dapat dibubarkan dan dilikuidasi dengan memperhatikan ketentuan-ketentuan dalam Kontrak Investasi Kolektif (KIK)MANULIFE SAHAM ANDALAN.

c) Risiko Perubahan Alokasi Efek dalam Kebijakan Investasi

Dalam hal terjadi penjualan kembali Unit Penyertaan (*redemption)* saat yang bersamaan oleh sebagian besar atau seluruh Pemegang Unit Penyertaan, maka dapat terjadi Manajer Investasi tidak memiliki cadangan dana kas yang cukup untuk membayar seketika Unit Penyertaan yang dijual kembali. Dalam hal ini Manajer Investasi dapat terpaksa menjual sebagian dari porsi Efek guna menjaga tingkat likuiditas, yang dapat mengakibatkan berubahnya alokasi Efek sebagaimana ditetapkan dalam Kebijakan Investasi.

d) Risiko Perubahan Kondisi Ekonomi dan Politik

MANULIFE SAHAM ANDALAN menginvestasikan sebagian besar dananya pada Efek Bersifat Utang yang dikeluarkan oleh Negara Republik Indonesia dan instrumen pasar uang. Perubahan ataupun memburuknya kondisi politik dan perekonomian baik di dalam maupun di luar negeri, termasuk terjadinya perubahan peraturan yang mempengaruhi perspektif pendapatan, dapat berpengaruh terhadap harga dari Efek Bersifat Utang yang dikeluarkan oleh Negara Indonesia atau Efek lain yang dikeluarkan oleh perusahaan-perusahaan di Indonesia sehingga dapat mempengaruhi Nilai Aktiva Bersih (NAB) dari MANULIFE SAHAM ANDALAN.

e) Risiko Nilai Investasi

Nilai investasi MANULIFE SAHAM ANDALAN sangat bergantung kepada risiko penerbit efek dan perubahan peraturan perpajakan. Antara lain hal-hal berikut ini akan mempengaruhi MANULIFE SAHAM ANDALAN dalam memberikan perlindungan nilai investasi:

- Pembayaran kupon obligasi oleh Pemerintah Indonesia sesuai dengan jadwal
- Pembelian kembali obligasi Negara secara wajib oleh Pemerintah Indonesia dalam rangka *re-profiling*
- Pembayaran pokok obligasi oleh Pemerintah Indonesia pada tanggal jatuh tempo
- Perubahan peraturan perpajakan

f) Risiko Perubahan Peraturan Perpajakan

Dalam hal peraturan Perpajakan atas MANULIFE SAHAM ANDALAN atau atas investasi pada Efek bersifat ekuitas, utang dan instrumen pasar uang di kemudian hari direvisi, maka Tujuan Investasi dari MANULIFE SAHAM ANDALAN yang telah ditetapkan di depan dapat menjadi tidak terpenuhi karena kondisi, perkiraan dan informasi yang digunakan Manajer Investasi saat menyusun Tujuan Investasi MANULIFE SAHAM ANDALAN dan membuat Prospektus ini tidak berlaku (tidak relevan) lagi.

g) Risiko Tingkat suku bunga

Perubahan tingkat suku bunga dipasar keuangan dapat menyebabkan kenaikan atau penurunan harga instrumen investasi dalam portofolio Reksa Dana yang dapat berpengaruh terhadap Nilai Aktiva Bersih (NAB) dari MANULIFE SAHAM ANDALAN.

Dalam hal terjadinya salah satu risiko seperti tersebut di atas, termasuk juga bila MANULIFE SAHAM ANDALAN diundur atau diperpanjang masa pelunasan pembayaran kembali Unit Penyertaannya akibat terjadinya salah satu dari risiko-risiko dimaksud, yang menyebabkan Pemegang Unit Penyertaan mengalami kerugian materiil atas investasinya pada MANULIFE SAHAM ANDALAN, maka baik Manajer Investasi, Agen Penjual Efek Reksa Dana yang ditunjuk Manajer Investasi maupun Bank Kustodian dibebaskan dari tanggung jawab dan tidak dapat dituntut atas kerugian tersebut, selama Manajer Investasi, Agen Penjual Efek Reksa Dana yang ditunjuk Manajer Investasi dan Bank Kustodian telah berusaha dengan kehati-hatian yang wajar dan itikad baik dalam melaksanakan tugas dan kewajibannya menurut Kontrak Investasi Kolektif (KIK) MANULIFE SAHAM ANDALAN.

BAB IX

KEADAAN KAHAR (*FORCE MAJEURE*)

9.1. Yang dimaksud dengan "Keadaan Kahar" adalah suatu kejadian atau peristiwa di luar kemampuan wajar suatu pihak sehingga tidak memungkinkan pihak yang bersangkutan melaksanakan kewajibannya berdasarkan KIK, yang dalam hal ini adalah peristiwa atau kejadian sebagai berikut:

- Banjir, gempa bumi, gunung meletus, kebakaran, perang, atau huru-hara di Indonesia yang mempunyai akibat negatif secara material terhadap kondisi Pasar Modal dan Pasar Uang yang mengakibatkan Nilai Aktiva Bersih menjadi menurun secara signifikan secara mendadak (*crash*); atau
- Kegagalan sistem perdagangan atau penyelesaian transaksi Efek dalam portofolio MANULIFE SAHAM ANDALAN; atau
- Perdagangan Efek baik di Bursa Efek maupun *Over-the-Counter* (OTC) dihentikan oleh instansi yang berwenang; atau
- Terjadi perubahan politik atau ekonomi di Indonesia yang mengakibatkan harga sebagian besar atau keseluruhan Efek dalam portofolio MANULIFE SAHAM ANDALAN turun sedemikian besar dan material sifatnya secara mendadak (*crash*).

9.2. Tak satu Pihak pun bertanggung jawab atas setiap keterlambatan atau kelalaian dalam pelaksanaan kewajibannya menurut Prospektus ini yang disebabkan oleh Keadaan Kahar.

9.3. Dalam hal terjadi Keadaan Kahar, Pihak yang terkena keadaan tersebut wajib memberitahukan secara tertulis kepada Pihak lainnya dan kepada OJK mengenai Keadaan Kahar tersebut dan wajib memberitahukannya kepada para Pemegang Unit Penyertaan. Setiap Pihak dibebaskan dari kewajibannya menurut Prospektus ini selama Keadaan Kahar tersebut mempengaruhi pelaksanaan kewajiban oleh Pihak itu.

Pihak tersebut wajib memulai kembali pelaksanaan kewajibannya menurut Prospektus ini segera setelah Keadaan Kahar itu berhenti. Kewajiban-kewajiban lainnya berdasarkan Prospektus ini yang tidak terkena oleh Keadaan Kahar wajib tetap dilaksanakan.

9.4. Manajer Investasi dapat mengundurkan atau memperpanjang jangka waktu pembayaran pembelian kembali (pelunasan) Unit Penyertaan MANULIFE SAHAM ANDALAN sampai suatu jangka waktu tertentu dimana Manajer Investasi dapat menjual atau mencairkan Efek dalam portofolio MANULIFE SAHAM ANDALAN dengan harga yang wajar**,** dengan ketentuan bahwa penundaan atau perpanjangan pembayaran pembelian kembali (pelunasan) Unit Penyertaan tersebut baru dapat dilakukan setelah Manajer Investasi memberitahukan secara tertulis terlebih dahulu kepada OJK dan Bank Kustodian.

BAB X

ALOKASI BIAYA DAN IMBALAN JASA

Dalam pengelolaan MANULIFE SAHAM ANDALAN terdapat biaya-biaya yang harus dikeluarkan oleh MANULIFE SAHAM ANDALAN, Manajer Investasi dan Pemegang Unit Penyertaan.

10.1. Biaya yang menjadi beban MANULIFE SAHAM ANDALAN:

- Imbalan jasa Manajer Investasi adalah maksimum sebesar 2,5% (dua koma lima persen) per tahun, dihitung secara harian dari Nilai Aktiva Bersih MANULIFE SAHAM ANDALAN berdasarkan 365 (tiga ratus enam puluh lima) hari per tahun dan dibayarkan setiap bulan;
- Imbalan jasa Bank Kustodian adalah maksimum sebesar 0,25% (nol koma dua puluh lima persen) per tahun, dihitung secara harian dari Nilai Aktiva Bersih MANULIFE SAHAM ANDALAN berdasarkan 365 (tiga ratus enam puluh lima) hari per tahun dan dibayarkan setiap bulan;
- Biaya transaksi dan registrasi Efek;
- Biaya pembaharuan Prospektus yaitu biaya pencetakan dan distribusi pembaharuan Prospektus termasuk laporan keuangan kepada Pemegang Unit Penyertaan, setelah MANULIFE SAHAM ANDALAN dinyatakan efektif oleh OJK;
- Biaya pemasangan berita/pemberitahuan di surat kabar di 1 (satu) surat kabar mengenai rencana perubahan dan perubahan Kontrak Investasi Kolektif dan/atau Prospektus (jika ada), setelah MANULIFE SAHAM ANDALAN dinyatakan efektif oleh OJK;
- Biaya terkait Surat Konfirmasi Transaksi Unit Penyertaan dan Laporan Bulanan kepada Pemegang Unit Penyertaan setelah MANULIFE SAHAM ANDALAN dinyatakan efektif oleh OJK;
- Biaya pembuatan dan distribusi laporan-laporan sebagaimana dimaksud dalam Peraturan BAPEPAM Nomor: X.D.1 setelah ditetapkannya pernyataan efektif atas MANULIFE SAHAM - ANDALAN oleh OJK;
- Biaya atas jasa auditor yang memeriksa laporan keuangan tahunan MANULIFE SAHAM ANDALAN dinyatakan efektif oleh OJK
- Biaya asuransi portofolio Efek (jika ada);
- Biaya-biaya dan pengeluaran berkenaan dengan penggunaan sistem pengelolaan investasi terpadu sebagaimana ditetapkan oleh penyedia sistem pengelolaan investasi terpadu dari waktu ke waktu (jika ada); dan
- Biaya pajak berkenaan dengan pembayaran imbalan jasa dan biaya-biaya di atas (jika ada).

10.2. Biaya yang menjadi beban Manajer Investasi:

- Biaya persiapan pembentukan MANULIFE SAHAM ANDALAN yaitu biaya pembuatan Kontrak Investasi Kolektif, pencetakan dan distribusi prospektus awal pembuatan dan distribusi Prospektus Awal dan penerbitan dokumen-dokumen yang diperlukan termasuk imbalan jasa Akuntan, Konsultan Hukum, dan Notaris;
- Biaya administrasi pengelolaan portofolio MANULIFE SAHAM ANDALAN, yaitu biaya telepon, faksimili, fotokopi dan transportasi ;
- Biaya pemasaran termasuk biaya pencetakan brosur, biaya promosi dan iklan MANULIFE SAHAM ANDALAN ;
- Biaya pencetakan dan distribusi Formulir Pembukaan Rekening, Formulir Pemesanan Pembelian/*Subscription Form*, Formulir Penjualan Kembali Unit Penyertaan/*Redemption Form* dan Formulir Pengalihan Investasi /*Switching Form*; dan
- Imbalan jasa Konsultan Hukum, Akuntan, Notaris dan beban lain kepada pihak ketiga (jika ada) berkenaan dengan pembubaran dan likuidasi MANULIFE SAHAM ANDALAN atas harta kekayaannya;

10.3. Biaya yang menjadi beban Pemegang Unit Penyertaan:

a. Biaya yang penerapannya akan disesuaikan sesuai dengan model distribusi MANULIFE SAHAM ANDALAN, yaitu:

1. Untuk Pemegang Unit Penyertaan yang membeli MANULIFE SAHAM ANDALAN melalui Agen Penjual Efek Reksa Dana, maka Agen Penjual Efek Reksa Dana dapat memilih skema biaya Model A atau B;
2. Untuk Pemegang Unit Penyertaan perseorangan yang membeli MANULIFE SAHAM ANDALAN langsung melalui tenaga pemasaran Manajer Investasi, maka Manajer Investasi akan mengenakan skema biaya Model B;
3. Untuk Pemegang Unit Penyertaan yang membeli MANULIFE SAHAM ANDALAN melalui Agen Penjual atau langsung melalui tenaga pemasaran Manajer Investasi untuk program pengampunan pajak akan mengenakan skema biaya Model C;
4. Untuk Pemegang Unit Penyertaan institusi, yang membeli MANULIFE SAHAM ANDALAN langsung melalui tenaga pemasaran Manajer Investasi, maka Manajer Investasi akan mengenakan skema biaya Model I.

Skema biaya sebagaimana disebutkan di atas adalah sebagai berikut:

Skema Biaya Model A

- Biaya pembelian Unit Penyertaan sebesar maksimum 2% (dua persen) dari nilai transaksi pembelian Unit Penyertaan yang dikenakan saat Pemegang Unit Penyertaan melakukan pembelian Unit Penyertaan.
- Biaya pengalihan investasi sebesar maksimum 2% (dua persen) dari nilai transaksi pengalihan investasi yang dikenakan saat Pemegang Unit Penyertaan melakukan pengalihan investasi.
- Biaya penjualan kembali Unit Penyertaan sebesar maksimum 2% (dua persen) dari nilai transaksi penjualan kembali Unit Penyertaan yang dikenakan saat Pemegang Unit Penyertaan melakukan penjualan kembali Unit Penyertaan.

Skema Biaya Model B

- Biaya pengalihan investasi sebesar maksimum 2% (dua persen) dari nilai transaksi pengalihan investasi yang dikenakan saat Pemegang Unit Penyertaan melakukan pengalihan investasi.
- Biaya pembelian yang ditangguhkan (*Deferred Sales Charge* atau ”DSC”) sebesar 1.25% (satu koma dua puluh lima persen) dari Nilai Aktiva Bersih pada saat Unit Penyertaan dibeli berdasarkan metode *First In First Out* (“FIFO”) yang dikenakan saat Pemegang Unit penyertaan melakukan penjualan kembali Unit Penyertaan yang bersangkutan untuk tahun pertama dan 0% untuk tahun kedua dan seterusnya dengan ketentuan bahwa apabila Unit Penyertaan tersebut sebelumnya pernah dialihkan ke atau dari Reksa Dana Manulife yang lain, maka biaya pembelian yang ditangguhkan (*Deferred Sales Charge* atau ”DSC”) akan dikenakan mengikuti biaya pembelian yang ditangguhkan (*Deferred Sales Charge* atau ”DSC”) yang tertinggi dari Reksa Dana Manulife yang pernah dimiliki.

Skema Biaya Model I

Tidak ada biaya pembelian Unit Penyertaan, penjualan kembali dan pengalihan investasi dengan ketentuan Pemegang Unit Penyertaan dapat memenuhi batas minimum pembelian Unit Penyertaan yang ditentukan oleh Manajer Investasi.

Skema Biaya Model C:

- Biaya pembelian Unit Penyertaan sebesar maksimum 2% (dua peren) dari nilai transaksi pembelian Unit Penyertaan yang dikenakan saat Pemegang Unit Penyertaan melakukan pembelian Unit Penyertaan.
- Biaya pengalihan investasi sebesar maksimum 2% (dua persen) dari nilai transaksi pengalihan investasi yang dikenakan saat Pemegang Unit Penyertaan melakukan pengalihan investasi.
- Biaya Pembelian Yang Ditangguhkan (*Deferred Sales Charge/”DSC”*) yang dikenakan pada saat Pemegang Unit Penyertaan menjual Unit Penyertaannya dalam MANULIFE SAHAM ANDALAN yaitu:

- Sebesar 3% (tiga persen) dari Nilai Aktiva Bersih pada saat Unit Penyertaan yang bersangkutan dibeli berdasarkan metode *First In First Out* (FIFO) yang dikenakan saat Pemegang Unit Penyertaan melakukan penjualan kembali Unit Penyertaan yang bersangkutan untuk tahun pertama.
- Sebesar 2,50% (dua koma lima puluh persen) dari Nilai Aktiva Bersih pada saat Unit Penyertaan yang bersangkutan dibeli berdasarkan metode *First In First Out* (FIFO) yang dikenakan saat Pemegang Unit Penyertaan melakukan penjualan kembali Unit Penyertaan yang bersangkutan untuk tahun kedua.
- Sebesar 1,50% (satu koma lima puluh persen) dari Nilai Aktiva Bersih pada saat Unit Penyertaan dibeli berdasarkan metode *First In First Out* (FIFO) yang dikenakan saat Pemegang Unit Penyertaan melakukan penjualan kembali Unit Penyertaan yang bersangkutan untuk tahun ketiga; dan
- 0 (nol persen) untuk tahun keempat dan seterusnya.

Dalam hal penjualan Unit Penyertaan MANULIFE SAHAM ANDALAN dilakukan melalui Agen Penjual Efek Reksa Dana, maka Agen Penjual Efek Reksa Dana bersama-sama dengan Manajer Investasi akan menentukan skema biaya yang dipilih yang kemudian akan dituangkan dalam perjanjian kerja sama antara Agen Penjual Efek Reksa Dana dan Manajer Investasi. Agen Penjual Efek Reksa Dana dan Manajer Investasi untuk selanjutnya wajib memastikan konsistensi penerapan skema biaya tersebut.

Untuk Pemegang Unit Penyertaan yang mengikuti program investasi secara berkala, maka Pemegang Unit Penyertaan dapat tidak dikenakan biaya pembelian, biaya pengalihan, biaya penjualan kembali dan biaya pembelian yang ditangguhkan (*Deferred Sales Charge* atau ”**D**SC”)

Biaya pembelian Unit Penyertaan *(subscription fee)*, biaya penjualan kembali Unit Penyertaan *(redemption fee)* dan biaya pengalihan investasi *(switching fee)* serta biaya pembelian yang ditangguhkan (*Deferred Sales Charge* atau “DSC”) diatas merupakan pendapatan bagi Manajer Investasi dan/atau Agen Penjual Efek Reksa Dana (jika ada).

b. Biaya transfer atau pemindahbukuan sehubungan dengan pengembalian sisa uang pembelian Unit Penyertaan yang ditolak dan pembayaran hasil penjualan kembali Unit Penyertaan serta pembagian hasil investasi dibebankan ke rekening Pemegang Unit Penyertaan (jika ada); dan

c. Pajak-pajak yang berkenaan dengan Pemegang Unit Penyertaan dan biaya-biaya di atas (jika ada).

10.4. Biaya Konsultan Hukum, biaya notaris dan/atau biaya Akuntan setelah MANULIFE SAHAM ANDALAN menjadi efektif menjadi beban Manajer Investasi, Bank Kustodian dan/atau MANULIFE SAHAM ANDALAN sesuai dengan pihak yang memperoleh manfaat atau yang melakukan kesalahan sehingga diperlukan jasa profesi dimaksud.

10.5 Alokasi Biaya dan Imbalan Jasa

Reksa Dana	Biaya Manajer Investasi	Biaya Bank Kustodian	Biaya Pembelian	Biaya Penjualan Kembali/ Biaya Pembelian Yang Ditangguhkan (*Deferred Sales Charge*/”DSC”)	Biaya Pengalihan Investasi	Biaya Pembukaan Rekening
MANULIFE SAHAM ANDALAN	Maksimal 2,5%	Maksimal 0,25%	Sesuai dengan Skema biaya yang dipilih	Sesuai dengan skema biaya yang dipilih	Sesuai dengan skema biaya yang dipilih	Tidak ada

Dalam hal Biaya Pembelian Yang Ditangguhkan (*Deferred Sales Charge*/”DSC”) ditujukan untuk memberikan insentif pada investasi jangka panjang.

Para pemodal yang berinvestasi untuk jangka waktu lebih dari 1 (satu) tahun tidak dikenakan Biaya Pembelian yang Ditangguhkan (*Deferred Sales Charge*/"DSC"). Pemodal-pemodal ini memperoleh kesempatan untuk melakukan investasi dan penjualan kembali pada Nilai Aktiva Bersih (NAB) yang berlaku.

Jika pemodal ingin melakukan pelunasan sebelum jangka waktu satu tahun tersebut, maka mereka diharuskan untuk membayar Biaya Pembelian yang Ditangguhkan (*Deferred Sales Charge*/ "DSC") atas jumlah investasi awal seperti diuraikan dalam tabel di atas.

Biaya didasarkan atas jumlah investasi awal dan metode Pertama Masuk Pertama Keluar (*First In First Out*/"FIFO") akan diterapkan untuk menetapkan Biaya Pembelian yang Ditangguhkan (*Deferred Sales Charge*/"DSC") dalam hal terjadi investasi dan pelunasan beberapa kali pada satu rekening. Gambaran tentang penerapan Biaya Pembelian yang Ditangguhkan (*Deferred Sales Charge*/"DSC") pada saat penjualan kembali:

Tanggal	Transaksi MSA	Jumlah (Rp)	NAB	Unit	Saldo Unit
4-Jan-05	Pembelian	11.000.000,00	1.350,00	8.148,15	8.148,15
1-Feb-05	Pembelian	15.000.000,00	1.370,00	10.948,91	19.097,06
3-Mar-05	Pembelian	60.000.000,00	1.400,00	42.857,14	61.954,20
2-Nov-05	**Penjualan kembali 40.000 unit***	63.309.198,43	1.600,00	(40.000,00)	21.954,20

Jumlah yang ditransfer ke rekening Pemodal = Rp 63.309.198,43

*Catatan: * Perhitungan penjualan kembali MSA 2 Nov 05:*

Keterangan	Unit	Unit x NAB (Rp 1.600)	DSC (Rp)	Jumlah (Rp)
Jumlah unit yang dibeli pada 4 Jan '05	8.148,15	13.037.037,04	**137.500,00**	12.899.537,04
Jumlah unit yang dibeli pada 1 Feb '05	10.948,91	17.518.248,18	**187.500,00**	17.330.748,18
Jumlah unit yang dibeli pada 3 Mar '05	20.902,94	33.444.714,78	**365.801,57**	33.078.913,21
	40.000,00	*64.000.000,00*	*690.801,57*	***63.309.198,43***

Perhitungan DSC/Biaya penjualan yang ditangguhkan:
(8.148,15 unit x Rp 1.350) x 1,25% = 137.500,00
(10.948,91 unit x Rp 1.370) x 1,25% = 187.500,00
(20.902,94 unit x Rp 1.400) x 1,25% = 365.801,57

BAB XI

HAK-HAK PEMEGANG UNIT PENYERTAAN

Pemegang Unit Penyertaan mempunyai hak-hak seperti di bawah ini:

Dengan tunduk pada syarat-syarat sebagaimana tercantum dalam Kontrak Investasi Kolektif MANULIFE SAHAM ANDALAN, setiap Pemegang Unit Penyertaan MANULIFE SAHAM ANDALAN mempunyai hak-hak sebagai berikut:

i) Memperoleh Bukti Kepemilikan Unit Penyertaan MANULIFE SAHAM ANDALAN yaitu Surat Konfirmasi Transaksi Unit Penyertaan

Pemegang Unit Penyertaan akan mendapatkan Surat Konfirmasi Transaksi Unit Penyertaan yang akan dikirimkan paling lambat 7 (tujuh) Hari Bursa setelah:

(i) Aplikasi pembelian Unit Penyertaan MANULIFE SAHAM ANDALAN dari Pemegang Unit Penyertaan telah lengkap dan diterima dengan baik oleh Manajer Investasi atau Agen Penjual Efek Reksa Dana yang ditunjuk oleh Manajer Investasi (jika ada) (*in complete application)* dan pembayaran untuk pembelian tersebut diterima dengan baik oleh Bank Kustodian (*in good fund*) dan Unit Penyertaan diterbitkan oleh Bank Kustodian;

(ii) Aplikasi penjualan kembali Unit Penyertaan MANULIFE SAHAM ANDALAN dari Pemegang Unit Penyertaan telah lengkap dan diterima dengan baik (*in complete application*) oleh Manajer Investasi atau Agen Penjual Efek Reksa Dana yang ditunjuk oleh Manajer Investasi (jika ada) sesuai ketentuan pemrosesan penjualan kembali Unit Penyertaan yang ditetapkan dalam Prospektus ini; dan

(iii) Aplikasi pengalihan investasi dalam MANULIFE SAHAM ANDALAN dari Pemegang Unit Penyertaan telah lengkap dan diterima dengan baik (*in complete application*) oleh Manajer Investasi atau Agen Penjual Efek Reksa Dana yang ditunjuk oleh Manajer Investasi (jika ada) sesuai ketentuan pemrosesan pengalihan investasi yang ditetapkan dalam Prospektus ini.

Surat Konfirmasi Transaksi Unit Penyertaan akan menyatakan antara lain jumlah Unit Penyertaan yang dibeli dan/atau dijual kembali, investasi yang dialihkan dan dimiliki serta Nilai Aktiva Bersih setiap Unit Penyertaan pada saat Unit Penyertaan tersebut dibeli dan dijual kembali serta investasi dialihkan.

ii) Memperoleh Pembagian Hasil Investasi sesuai dengan Kebijakan Pembagian Hasil Investasi;

Pemegang Unit Penyertaan berhak untuk memperoleh pembagian hasil bersih investasi sesuai dengan Kebijakan Pembagian Hasil Investasi sebagaimana dimaksud dalam Bab V Prospektus ini.

iii) Menjual Kembali Sebagian Atau Seluruh Unit Penyertaan MANULIFE SAHAM ANDALAN;

Pemegang Unit Penyertaan mempunyai hak untuk menjual kembali sebagian atau seluruh Unit Penyertaan MANULIFE SAHAM ANDALAN yang dimilikinya kepada Manajer Investasi setiap Hari Bursa sesuai dengan syarat dan ketentuan dalam Bab XV Prospektus.

iv) Mengalihkan Sebagian atau Seluruh Investasi Dalam MANULIFE SAHAM ANDALAN;

Pemegang Unit Penyertaan mempunyai hak untuk mengalihkan sebagian atau seluruh investasinya dalam MANULIFE SAHAM ANDALAN ke reksa dana lainnya yang memiliki fasilitas pengalihan investasi yang dikelola oleh Manajer Investasi sesuai dengan syarat dan ketentuan dalam Bab XVI Prospektus.

v) Memperoleh Informasi Mengenai Nilai Aktiva Bersih Harian dan Kinerja MANULIFE SAHAM ANDALAN;

Setiap Pemegang Unit Penyertaan mempunyai hak untuk mendapatkan informasi Nilai Aktiva Bersih harian dan kinerja 30 (tiga puluh) Hari Kalender serta 1 (satu) tahun terakhir dari MANULIFE SAHAM ANDALAN yang dipublikasikan di harian tertentu.

vi) Memperoleh informasi mengenai Nilai Aktiva Bersih harian MANULIFE SAHAM ANDALAN;

Pemegang Unit Penyertaan berhak untuk memperoleh informasi Nilai Aktiva Bersih harian setiap Unit Penyertaan MANULIFE SAHAM ANDALAN

vii) Memperoleh Laporan Keuangan Tahunan;

Setiap Pemegang Unit Penyertaan berhak memperoleh laporan keuangan tahunan yang akan dimuat dalam pembaharuan Prospektus.

viii) Memperoleh Laporan Bulanan;

Laporan Bulanan yang disampaikan oleh Bank Kustodian kepada Pemegang Unit Penyertaan dapat berupa dokumen fisik yang dikirimkan ke alamat Pemegang Unit Penyertaan melalui jasa kurir/jasa pengiriman lainnya atau atas persetujuan Pemegang Unit Penyertaan dapat berupa dokumen elektronik yang dikirimkan ke alamat e-mail Pemegang Unit Penyertaan yang didaftarkan oleh Pemegang Unit Penyertaan pada saat melakukan pembukaan rekening atau pada saat melakukan pengkinian data, dengan memperhatikan ketentuan peraturan perundang-undangan yang berlaku mengenai informasi dan transaksi elektronik. Pengiriman Laporan Bulanan secara elektronik dapat dilakukan melalui sistem elektronik yang handal yang disepakati oleh Manajer Investasi dan Bank Kustodian.

ix) Memperoleh Bagian Atas Hasil Likuidasi Secara Proporsional Dengan Kepemilikan Unit Penyertaan Dalam Hal MANULIFE SAHAM ANDALAN diibubarkan dan dilikuidasi.

Dalam hal MANULIFE SAHAM ANDALAN dibubarkan dan dilikuidasi maka Pemegang Unit Penyertaan berhak memperoleh hasil likuidasi secara proporsional sesuai dengan komposisi kepemilikan Unit Penyertaan.

BAB XII

PEMBUBARAN DAN LIKUIDASI

12.1. Hal-Hal Yang Menyebabkan MANULIFE SAHAM ANDALAN Wajib Dibubarkan

MANULIFE SAHAM ANDALAN wajib dibubarkan, apabila terjadi salah satu dari hal-hal sebagai berikut :

a. jika dalam jangka waktu 90 (sembilan puluh) Hari Bursa, MANULIFE SAHAM ANDALAN yang Pernyataan Pendaftarannya telah menjadi Efektif memiliki dana kelolaan kurang dari Rp 10.000.000.000,00 (sepuluh miliar Rupiah); dan/atau
b. Diperintahkan oleh OJK sesuai dengan peraturan perundang-undangan di bidang Pasar Modal; dan/atau
c. total Nilai Aktiva Bersih MANULIFE SAHAM ANDALAN kurang dari Rp 10.000.000.000,- (sepuluh miliar Rupiah) selama 120 (seratus dua puluh) Hari Bursa berturut-turut; dan/atau
d. Manajer Investasi dan Bank Kustodian telah sepakat untuk membubarkan MANULIFE SAHAM ANDALAN.

12.2. Proses Pembubaran Dan Likuidasi MANULIFE SAHAM ANDALAN

Dalam hal MANULIFE SAHAM ANDALAN wajib dibubarkan karena kondisi sebagaimana dimaksud dalam butir 12.1 huruf a di atas, maka Manajer Investasi wajib:

i) pembubaran MANULIFE SAHAM ANDALAN kepada para Pemegang Unit Penyertaan paling sedikit dalam 1 (satu) surat kabar harian berbahasa Indonesia yang berperedaran nasional, paling lambat 2 (dua) Hari Bursa sejak berakhirnya jangka waktu sebagaimana dimaksud pada butir 12.1 huruf a di atas;
ii) menginstruksikan paling lambat 2 (dua) Hari Bursa sejak berakhirnya jangka waktu sebagaimana dimaksud pada butir 12.1 huruf a di atas kepada Bank Kustodian untuk membayarkan dana hasil likuidasi yang menjadi hak Pemegang Unit Penyertaan dengan ketentuan bahwa perhitungannya dilakukan secara proporsional dari Nilai Aktiva Bersih pada saat pembubaran namun tidak boleh lebih kecil dari Nilai Aktiva Bersih awal (harga par) dan dana tersebut diterima Pemegang Unit Penyertaan paling lambat 7 (tujuh) Hari Bursa sejak berakhirnya jangka waktu sebagaimana dimaksud pada butir 12.1 huruf a di atas; dan
iii) membubarkan MANULIFE SAHAM ANDALAN dalam jangka waktu paling lambat 10 (sepuluh) Hari Bursa sejak berakhirnya jangka waktu sebagaimana dimaksud pada butir 12.1 huruf a di atas, dan menyampaikan laporan hasil pembubaran MANULIFE SAHAM ANDALAN kepada OJK paling lambat 10 (sepuluh) Hari Bursa sejak MANULIFE SAHAM ANDALAN dibubarkan, disertai dengan:
    1. akta pembubaran MANULIFE SAHAM ANDALAN dari Notaris yang terdaftar di OJK; dan
    2. laporan keuangan pembubaran MANULIFE SAHAM ANDALAN yang di audit oleh Akuntan yang terdaftar di OJK, jika MANULIFE SAHAM ANDALAN telah memiliki dana kelolaan.

Dalam hal MANULIFE SAHAM ANDALAN wajib dibubarkan karena kondisi sebagaimana dimaksud dalam butir 12.1 huruf b di atas, maka Manajer Investasi wajib:

(i) mengumumkan rencana pembubaran MANULIFE SAHAM ANDALAN paling sedikit dalam 1 (satu) surat kabar harian berbahasa Indonesia yang berperedaran nasional paling lambat 2 (dua) Hari Bursa sejak diperintahkan Otoritas Jasa Keuangan dan pada hari yang sama memberitahukan secara tertulis kepada Bank Kustodian untuk menghentikan perhitungan Nilai Aktiva Bersih MANULIFE SAHAM ANDALAN;
ii) menginstruksikan kepada Bank Kustodian paling lambat 2 (dua) Hari Bursa sejak diperintahkan Otoritas Jasa Keuangan, untuk membayarkan dana hasil likuidasi yang menjadi hak Pemegang Unit Penyertaan dengan ketentuan bahwa perhitungannya dilakukan secara proporsional dari Nilai Aktiva Bersih pada saat pembubaran dan dana tersebut diterima Pemegang Unit Penyertaan paling lambat 7 (tujuh) Hari Bursa sejak likuidasi selesai dilakukan; dan

iii) menyampaikan laporan pembubaran MANULIFE SAHAM ANDALAN kepada Otoritas Jasa Keuangan paling lambat 60 (enam puluh) Hari Bursa sejak diperintahkan pembubaran MANULIFE SAHAM ANDALAN oleh Otoritas Jasa Keuangan dengan dokumen sebagai berikut:

1. pendapat dari Konsultan Hukum yang terdaftar di OJK;
2. laporan keuangan pembubaran MANULIFE SAHAM ANDALAN yang di audit oleh Akuntan yang terdaftar di OJK;
3. akta pembubaran MANULIFE SAHAM ANDALAN dari Notaris yang terdaftar di OJK.

Dalam hal MANULIFE SAHAM ANDALAN wajib dibubarkan karena kondisi sebagaimana dimaksud dalam butir 12.1 huruf c di atas, maka Manajer Investasi wajib:

i) menyampaikan laporan kondisi tersebut kepada OJK dengan dilengkapi kondisi keuangan terakhir MANULIFE SAHAM ANDALAN dan mengumumkan kepada para Pemegang Unit Penyertaan rencana pembubaran MANULIFE SAHAM ANDALAN paling sedikit dalam 1 (satu) surat kabar harian berbahasa Indonesia yang berperedaran nasional, dalam jangka waktu paling lambat 2 (dua) Hari Bursa sejak berakhirnya jangka waktu sebagaimana dimaksud pada butir 12.1 huruf c di atas serta pada hari yang sama memberitahukan secara tertulis kepada Bank Kustodian untuk menghentikan perhitungan Nilai Aktiva Bersih MANULIFE SAHAM ANDALAN;

ii) menginstruksikan kepada Bank Kustodian paling lambat 2 (dua) Hari Bursa sejak berakhirnya jangka waktu sebagaimana dimaksud dalam butir 12.1 huruf c di atas, untuk membayarkan dana hasil likuidasi yang menjadi hak Pemegang Unit Penyertaan dengan ketentuan bahwa perhitungannya dilakukan secara proporsional dari Nilai Aktiva Bersih pada saat likuidasi selesai dilakukan dan dana tersebut diterima Pemegang Unit Penyertaan paling lambat 7 (tujuh) Hari Bursa sejak likuidasi selesai dilakukan; dan

iii) menyampaikan laporan pembubaran MANULIFE SAHAM ANDALAN kepada Otoritas Jasa Keuangan paling lambat 60 (enam puluh) Hari Bursa sejak berakhirnya jangka waktu sebagaimana dimaksud dalam butir 12.1 huruf c di atas dengan dokumen sebagai berikut:
   1. pendapat dari Konsultan Hukum yang terdaftar di OJK;
   2. laporan keuangan pembubaran MANULIFE SAHAM ANDALAN yang di audit oleh Akuntan yang terdaftar di OJK; dan
   3. akta pembubaran MANULIFE SAHAM ANDALAN dari Notaris yang terdaftar di OJK.

Dalam hal MANULIFE SAHAM ANDALAN wajib dibubarkan karena kondisi sebagaimana dimaksud dalam butir 12.1 huruf d di atas, maka Manajer Investasi wajib:

i) menyampaikan kepada OJK dalam jangka waktu paling lambat 2 (dua) Hari Bursa sejak terjadinya kesepakatan pembubaran MANULIFE SAHAM ANDALAN oleh Manajer Investasi dan Bank Kustodian dengan melampirkan:
   a) kesepakatan pembubaran dan likuidasi MANULIFE SAHAM ANDALAN antara Manajer Investasi dan Bank Kustodian;
   b) alasan pembubaran; dan
   c) kondisi keuangan terakhir;

   dan pada hari yang sama mengumumkan rencana pembubaran, likuidasi dan pembagian hasil likuidasi MANULIFE SAHAM ANDALAN kepada para Pemegang Unit Penyertaan paling kurang dalam 1 (satu) surat kabar harian berbahasa Indonesia yang berperedaran nasional serta memberitahukan secara tertulis kepada Bank Kustodian untuk menghentikan perhitungan Nilai Aktiva Bersih MANULIFE SAHAM ANDALAN;

ii) menginstruksikan kepada Bank Kustodian paling lambat 2 (dua) Hari Bursa sejak terjadinya kesepakatan pembubaran Reksa Dana, untuk membayarkan dana hasil likuidasi yang menjadi hak Pemegang Unit Penyertaan dengan ketentuan bahwa perhitungannya dilakukan secara proporsional dari Nilai Aktiva Bersih pada saat likuidasi selesai dilakukan dan dana tersebut diterima Pemegang Unit Penyertaan paling lambat 7 (tujuh) Hari Bursa sejak likuidasi selesai dilakukan; dan

iii) menyampaikan laporan pembubaran MANULIFE SAHAM ANDALAN kepada Otoritas Jasa Keuangan paling lambat 60 (enam puluh) Hari Bursa sejak disepakatinya pembubaran MANULIFE SAHAM ANDALAN dengan dokumen sebagai berikut:
   1. pendapat dari Konsultan Hukum yang terdaftar di OJK;

2. laporan keuangan pembubaran MANULIFE SAHAM ANDALAN yang di audit oleh Akuntan yang terdaftar di OJK; dan
3. akta pembubaran MANULIFE SAHAM ANDALAN dari Notaris yang terdaftar di OJK.

12.3. Manajer Investasi wajib memastikan bahwa hasil dari likuidasi MANULIFE SAHAM ANDALAN harus dibagi secara proporsional menurut komposisi jumlah Unit Penyertaan yang dimiliki oleh masing-masing Pemegang Unit Penyertaan.

12.4. Setelah dilakukannya pengumuman rencana pembubaran, likuidasi dan pembagian hasil likuidasi MANULIFE SAHAM ANDALAN, maka Pemegang Unit Penyertaan tidak dapat melakukan Penjualan Kembali (pelunasan).

12.5. Pembagian Hasil Likuidasi

Dalam hal masih terdapat dana hasil likuidasi yang belum diambil oleh Pemegang Unit Penyertaan dan/atau terdapat dana yang tersisa setelah tanggal pembagian hasil likuidasi kepada Pemegang Unit Penyertaan yang ditetapkan oleh Manajer Investasi, maka:

a. Jika Bank Kustodian telah memberitahukan dana tersebut Pemegang Unit Penyertaan sebanyak 3 (tiga) kali dalam tenggang waktu masing-masing 10 (sepuluh) Hari Bursa serta telah mengumumkannya dalam surat kabar harian berbahasa Indonesia yang berperadaran nasional, maka dana tersebut wajib disimpan dalam rekening giro di Bank Kustodian selaku Bank Umum, atas nama Bank Kustodian untuk kepentingan Pemegang Unit Penyertaan yang belum mengambil dana hasil likuidasi dan/atau untuk kepentingan Pemegang Unit Penyertaan yang tercatat pada tanggal pembubaran, dalam jangka waktu 3 (tiga) tahun;
b. Setiap biaya yang timbul atas penyimpanan dana tersebut akan dibebankan kepada rekening giro tersebut; dan
c. Apabila dalam jangka waktu 3 (tiga) tahun tidak diambil oleh Pemegang Unit Penyertaan, maka dana tersebut wajib diserahkan oleh Bank Kustodian kepada Pemerintah Indonesia untuk keperluan pengembangan industri Pasar Modal.

12.6. Dalam hal MANULIFE SAHAM ANDALAN dibubarkan dan dilikuidasi, maka beban biaya pembubaran dan likuidasi MANULIFE SAHAM ANDALAN termasuk biaya Konsultan Hukum, Akuntan dan Notaris serta biaya lain kepada pihak ketiga menjadi beban Manajer Investasi.

Dalam hal Bank Kustodian atau pihak lain yang ditunjuk oleh Bank Kustodian melakukan pembubaran dan likuidasi MANULIFE SAHAM ANDALAN sebagaimana dimaksud dalam butir 12.5 di atas, maka biaya pembubaran dan likuidasi, termasuk biaya Konsultan Hukum, Akuntan, dan Notaris serta biaya lain kepada pihak ketiga dapat dibebankan kepada MANULIFE SAHAM ANDALAN.

12.7. Dalam hal Manajer Investasi tidak lagi memiliki izin usaha atau Bank Kustodian tidak lagi memiliki surat persetujuan, OJK berwenang:

a. Menunjuk Manajer Investasi lain untuk melakukan pengelolaan atau Bank Kustodian lain untuk mengadministrasikan MANULIFE SAHAM ANDALAN; atau
b. Menunjuk salah 1 (satu) pihak yang masih memiliki izin usaha atau surat persetujuan untuk melakukan pembubaran MANULIFE SAHAM ANDALAN, jika tidak terdapat Manajer Investasi atau Bank Kustodian pengganti.

Dalam hal pihak yang ditunjuk untuk melakukan pembubaran MANULIFE SAHAM ANDALAN sebagaimana dimaksud pada huruf b di atas adalah Bank Kustodian, Bank Kustodian dapat menunjuk pihak lain untuk melakukan likuidasi MANULIFE SAHAM ANDALAN dengan pemberitahuan kepada OJK.

Manajer Investasi atau Bank Kustodian yang ditunjuk untuk melakukan pembubaran MANULIFE SAHAM ANDALAN sebagaimana dimaksud pada butir 12.7 ini wajib menyampaikan laporan penyelesaian pembubaran kepada OJK paling paling lambat 60 (enam puluh) Hari Bursa sejak ditunjuk untuk membubarkan MANULIFE SAHAM ANDALAN yang disertai dengan dokumen sebagai berikut:

a. pendapat dari Konsultan Hukum yang terdaftar di OJK;
b. laporan keuangan pembubaran MANULIFE SAHAM ANDALAN yang diaudit oleh Akuntan yang terdaftar di OJK; dan
c. akta pembubaran MANULIFE SAHAM ANDALAN dari Notaris yang terdaftar di OJK.

12.8. Manajer Investasi wajib melakukan penunjukan auditor untuk melaksanakan audit likuidasi sebagai salah satu syarat untuk melengkapi laporan yang wajib diserahkan kepada OJK yaitu pendapat dari akuntan. Dimana pembagian hasil likuidasi (jika ada) dilakukan setelah selesainya pelaksanaan audit likuidasi yang ditandai dengan diterbitkannya laporan hasil audit likuidasi.

BAB XIII

PENDAPAT AKUNTAN TENTANG LAPORAN KEUANGAN

Untuk keterangan lebih lanjut terkait Pendapat Akuntan tentang laporan keuangan dan ikhtisar keuangan dapat dilihat pada lampiran prospektus ini.

Informasi dalam iktisar keuangan singkat sesuai dengan periode pemeriksaan laporan keuangan.

BAB XIV

PERSYARATAN DAN TATA CARA PEMBELIAN UNIT PENYERTAAN

14.1. PEMBELIAN UNIT PENYERTAAN

Sebelum melakukan pembelian, calon Pemegang Unit Penyertaan harus sudah mempelajari dan mengerti isi prospektus MANULIFE SAHAM ANDALAN beserta ketentuan-ketentuan yang ada di dalamnya.

Pemesanan pembelian Unit Penyertaan harus dilakukan sesuai dengan ketentuan-ketentuan serta persyaratan yang tercantum dalam Prospektus dan formulir sehubungan dengan pemesanan pembelian Unit Penyertaan.

Formulir Pemesanan Pembelian/ *Subscription Form* dan Formulir Pembukaan Rekening dapat diperoleh dari Manajer Investasi atau Agen Penjual Efek Reksa Dana yang ditunjuk oleh Manajer Investasi (jika ada).

14.2. PROSEDUR PEMBELIAN UNIT PENYERTAAN

Para calon Pemegang Unit Penyertaan yang ingin membeli Unit Penyertaan MANULIFE SAHAM ANDALAN harus terlebih dahulu menjadi nasabah Manajer Investasi dengan mengisi secara lengkap dan menandatangani Formulir Pembukaan Rekening, Formulir Pemesanan Pembelian /*Subscription Form* dan formulir lain yang diperlukan dalam rangka penerapan Program APU dan PPT di Sektor Jasa Keuangan yang dapat diperoleh dari Manajer Investasi atau Agen Penjual Efek Reksa Dana yang ditunjuk oleh Manajer Investasi (jika ada) dan melengkapinya dengan bukti pembayaran dan dokumen-dokumen lain berkaitan dengan data/informasi calon Pemegang Unit Penyertaan sesuai ketentuan hukum dan peraturan perundang-undangan otoritas yang berwenang di Indonesia termasuk dalam rangka pelaksanaan Program APU dan PPT di Sektor Jasa Keuangan, dan/atau ketentuan hukum dan peraturan perundang-undangan otoritas negara lain yang berlaku bagi warga negara asing. Dokumen-dokumen tersebut ditujukan langsung kepada Manajer Investasi atau melalui Agen Penjual Efek Reksa Dana yang ditunjuk oleh Manajer Investasi (jika ada) pada saat jam kerja.

Formulir Pembukaan Rekening diisi secara lengkap dan ditandatangani oleh calon Pemegang Unit Penyertaan cukup dilakukan sekali saat menjadi nasabah Manajer Investasi.

Formulir Pemesanan Pembelian /*Subscription Form* MANULIFE SAHAM ANDALAN dapat diperoleh dari Manajer Investasi atau Agen Penjual Efek Reksa Dana yang ditunjuk oleh Manajer Investasi (jika ada).

Untuk mempermudah proses pembelian Unit Penyertaan dan pembelian selanjutnya, Manajer Investasi dapat memproses permohonan pembelian Unit Penyertaan yang dikirimkan oleh Pemegang Unit Penyertaan melalui faksimili atau sistem elektronik yang disediakan oleh Manajer Investasi dengan dilengkapi dengan bukti pembayaran dan fotokopi bukti identitas diri.

Dalam hal Manajer Investasi menyediakan suatu sistem elektronik untuk pembelian Unit Penyertaan, Pemegang Unit Penyertaan dapat menyampaikan aplikasi pembelian Unit Penyertaan dalam bentuk Formulir Pemesanan Pembelian /*Subscription Form* secara elektronik yang disertai dengan bukti pembayaran dengan menggunakan sistem elektronik yang disediakan oleh Manajer Investasi.

Manajer Investasi wajib memastikan kesiapan sistem elektronik yang disediakan oleh Manajer Investasi untuk penjualan Unit Penyertaan dan memastikan bahwa sistem tersebut telah sesuai dengan peraturan ketentuan hukum di bidang informasi dan transaksi elektronik yang berlaku, yang antara lain memberikan informasi dan bukti transaksi yang sah, menyediakan Prospektus elektronik dan dokumen elektronik yang dapat dicetak apabila diminta oleh calon Pemegang

Unit Penyertaan dan/atau OJK, dan melindungi kepentingan calon Pemegang Unit Penyertaan yang beritikad baik serta memastikan calon Pemegang Unit Penyertaan telah melakukan pendaftaran dalam sistem elektronik yang disediakan oleh Manajer Investasi.

Manajer Investasi bertanggung jawab atas penyelenggaraan Formulir Pemesanan Pembelian /*Subscription Form* dengan sistem elektronik.

Dalam hal terdapat kecurigaan adanya pelanggaran penerapan Program APU dan PPT di Sektor Jasa Keuangan, Manajer Investasi atau Agen Penjual Efek Reksa Dana yang ditunjuk oleh Manajer Investasi (jika ada) wajib menolak pesanan pembelian Unit Penyertaan dari calon Pemegang Unit Penyertaan.

Manajer Investasi berhak menolak pemesanan pembelian Unit Penyertaan apabila:

(i) Formulir Pemesanan Pembelian /*Subscsription Form* tidak diisi dengan lengkap dan tidak dilengkapi dengan benar; dan

(ii) Dokumen-dokumen pendukung tidak sesuai dengan Program APU dan PPT di Sektor Jasa Keuangan dan dokumen- dokumen lain berkaitan dengan data/informasi nasabah tidak sesuai dengan ketentuan hukum dan peraturan perundang-undangan otoritas yang berwenang di Indonesia, dan/atau ketentuan hukum dan peraturan perundang-undangan otoritas negara lain yang berlaku; atau

(iii) Dana pembelian belum diterima secara "efektif" (*in good fund*) di rekening MANULIFE SAHAM ANDALAN.

Manajer Investasi akan menyampaikan pemberitahuan kepada Pemegang Unit Penyertaan apabila karena suatu hal terjadi penolakan dan/atau penundaan transaksi Pemegang Unit Penyertaan, selambat-lambatnya pada Hari Kerja berikutnya setelah diketahui terdapat persyaratan yang tidak lengkap.

Pembelian Unit Penyertaan oleh pemodal tersebut harus dilakukan sesuai dengan syarat dan ketentuan yang tercantum dalam Kontrak, Prospektus dan Formulir Pemesanan Pembelian /*Subscription Form* MANULIFE SAHAM ANDALAN. Pembelian Unit Penyertaan oleh pemodal yang dilakukan menyimpang dari ketentuan-ketentuan dan persyaratan tersebut di atas akan ditolak dan tidak diproses.

14.3. BATAS MINIMUM PEMBELIAN UNIT PENYERTAAN

Minimum pembelian awal Unit Penyertaan MANULIFE SAHAM ANDALAN adalah sebesar Rp 100.000,- (seratus ribu Rupiah) dan minimum pembelian selanjutnya Unit Penyertaan MANULIFE SAHAM ANDALAN ditetapkan sebesar Rp 100.000,- (seratus ribu Rupiah) untuk setiap Pemegang Unit Penyertaan.

Apabila pembelian Unit Penyertaan dilakukan melalui Agen Penjual Efek Reksa Dana yang ditunjuk oleh Manajer Investasi (jika ada) maka dengan pemberitahuan tertulis sebelumnya kepada Manajer Investasi, Agen Penjual Efek Reksa Dana yang ditunjuk oleh Manajer Investasi (jika ada) dapat menetapkan batas minimum pembelian Unit Penyertaan yang lebih tinggi dari batas minimum pembelian Unit Penyertaan sebagaimana disebutkan di atas.

14.4. HARGA PEMBELIAN UNIT PENYERTAAN

Setiap Unit Penyertaan MANULIFE SAHAM ANDALAN ditawarkan dengan harga sama dengan Nilai Aktiva Bersih (NAB) awal MANULIFE SAHAM ANDALAN yaitu sebesar Rp. 1.000,- (seribu Rupiah) setiap Unit Penyertaan MANULIFE SAHAM ANDALAN pada hari pertama penawaran. Selanjutnya harga Unit Penyertaan ditetapkan berdasarkan Nilai Aktiva Bersih MANULIFE SAHAM ANDALAN pada akhir Hari Bursa dan/atau Hari Kerja yang bersangkutan.

14.5. PEMROSESAN PEMBELIAN UNIT PENYERTAAN

Formulir Pemesanan Pembelian /*Subscription Form* MANULIFE SAHAM ANDALAN beserta bukti pembayaran dan fotokopi bukti identitas diri yang telah diterima secara lengkap dan disetujui oleh Manajer Investasi atau Agen Penjual Efek Reksa Dana yang ditunjuk oleh Manajer Investasi (jika ada) dan pembayaran untuk pembelian yang diterima dengan baik pada rekening MANULIFE SAHAM ANDALAN (*in good fund*) oleh Bank Kustodian pada Hari Bursa yang sama

sampai dengan pukul 13.00 WIB (tiga belas Waktu Indonesia Barat) akan diproses oleh Bank Kustodian berdasarkan Nilai Aktiva Bersih per Unit Penyertaan MANULIFE SAHAM ANDALAN pada akhir Hari Bursa tersebut.

Apabila Formulir Pemesanan Pembelian /*Subscription Form* MANULIFE SAHAM ANDALAN beserta bukti pembayaran dan fotokopi bukti identitas diri yang telah diterima secara lengkap dan disetujui oleh Manajer Investasi atau Agen Penjual Efek Reksa Dana yang ditunjuk oleh Manajer Investasi (jika ada) dan/atau pembayaran untuk pembelian tersebut diterima dengan baik pada rekening MANULIFE SAHAM ANDALAN (*in good fund*) oleh Bank Kustodian setelah pukul 13.00 WIB (tiga belas Waktu Indonesia Barat) pada suatu Hari Bursa, maka pembelian tersebut akan diproses oleh Bank Kustodian berdasarkan Nilai Aktiva Bersih per Unit Penyertaan MANULIFE SAHAM ANDALAN pada akhir Hari Bursa berikutnya.

Dalam hal pembelian Unit Penyertaan MANULIFE SAHAM ANDALAN dilakukan oleh Pemegang Unit Penyertaan secara berkala sesuai dengan ketentuan butir 14.9. Prospektus ini, maka formulir sehubungan dengan pemesanan pembelian Unit Penyertaan MANULIFE SAHAM ANDALAN secara berkala dianggap telah diterima dengan baik oleh Manajer Investasi atau Agen Penjual Efek Reksa Dana yang ditunjuk oleh Manajer Investasi (jika ada) pada tanggal yang telah disebutkan di dalam formulir sehubungan dengan pemesanan pembelian Unit Penyertaan secara berkala yang pertama kali dan akan diproses oleh Bank Kustodian berdasarkan Nilai Aktiva Bersih MANULIFE SAHAM ANDALAN pada akhir Hari Bursa diterimanya pembayaran untuk pembelian Unit Penyertaan secara berkala tersebut dengan baik (*in good funds*) oleh Bank Kustodian. Apabila tanggal diterimanya pembayaran untuk pembelian Unit Penyertaan secara berkala tersebut bukan merupakan Hari Bursa, maka pembelian Unit Penyertaan secara berkala tersebut akan diproses oleh Bank Kustodian berdasarkan Nilai Aktiva Bersih MANULIFE SAHAM ANDALAN pada Hari Bursa berikutnya. Apabila tanggal yang disebutkan di dalam formulir sehubungan dengan pemesanan pembelian Unit Penyertaan secara berkala yang pertama kali tersebut bukan merupakan Hari Bursa, maka formulir sehubungan dengan pemesanan pembelian Unit Penyertaan MANULIFE SAHAM ANDALAN secara berkala dianggap telah diterima dengan baik oleh Manajer Investasi atau Agen Penjual Efek Reksa Dana yang ditunjuk oleh Manajer Investasi (jika ada) pada Hari Bursa berikutnya.

Untuk pemesanan dan pembayaran pembelian Unit Penyertaan yang dilakukan secara elektronik menggunakan sistem elektronik yang disediakan oleh Manajer Investasi atau Agen Penjual Efek Reksa Dana yang ditunjuk oleh Manajer Investasi (jika ada), jika pemesanan dan pembayaran pembelian tersebut dilakukan pada hari yang bukan merupakan Hari Bursa, maka Nilai Aktiva Bersih yang akan dipergunakan adalah Nilai Aktiva Bersih per Unit Penyertaan pada Hari Bursa berikutnya.

14.6. Syarat Pembayaran

a. Pembayaran Unit Penyertaan Reksa Dana MANULIFE SAHAM ANDALAN dilakukan dengan pemindahbukuan/transfer dalam mata uang Rupiah dan pembayaran tersebut dilakukan kepada akun Reksa Dana MANULIFE SAHAM ANDALAN yang berada pada Bank Kustodian.

b. Pemindahbukuan atau transfer pembayaran pembelian unit penyertaan Reksa Dana harus ditujukan ke rekening bank atas nama Reksa Dana yang ditunjuk oleh Manajer Investasi atau rekening bank di bawah ini:

Reksa Dana	Bank	Nama Rekening	Nomor Rekening
MANULIFE SAHAM ANDALAN	PT Bank HSBC Indonesia	MANULIFE SAHAM ANDALAN	001-846815-069

c. Dengan tidak mengurangi ketentuan diatas, maka apabila diperlukan, untuk mempermudah proses pembelian Unit Penyertaan Reksa Dana MANULIFE SAHAM ANDALAN, maka atas permintaan Manajer Investasi, Bank Kustodian dapat membuka akun atas nama Reksa Dana MANULIFE SAHAM ANDALAN pada bank lain. Akun tersebut sepenuhnya menjadi tanggung jawab dari dan dikendalikan oleh Bank Kustodian. Rekening tersebut hanya dipergunakan semata-mata untuk penerimaan dana dari penjualan dan pembayaran penjualan kembali Unit Penyertaan Reksa Dana MANULIFE SAHAM ANDALAN.

d. Semua biaya Bank, pemindahbukuan/transfer, jika ada, sehubungan dengan pembayaran tersebut menjadi tanggung jawab calon Pemegang Unit Penyertaan.

14.7 SUMBER DANA PEMBELIAN UNIT PENYERTAAN

Dana pembelian Unit Penyertaan MANULIFE SAHAM ANDALAN sebagaimana dimaksud di atas hanya dapat berasal dari:

a. calon Pemegang Unit Penyertaan Reksa Dana berbentuk Kontrak Investasi Kolektif;
b. anggota keluarga calon Pemegang Unit Penyertaan Reksa Dana berbentuk Kontrak Investasi Kolektif;
c. perusahaan tempat bekerja dari calon Pemegang Unit Penyertaan Reksa Dana berbentuk Kontrak Investasi Kolektif; dan/atau
d. Manajer Investasi, Agen Penjual Efek Reksa Dana yang ditunjuk oleh Manajer Investasi (jika ada) dan/atau asosiasi yang terkait dengan Reksa Dana, untuk pemberian hadiah dalam rangka kegiatan pemasaran Unit Penyertaan MANULIFE SAHAM ANDALAN.

Dalam hal pembelian Unit Penyertaan oleh Pemegang Unit Penyertaan menggunakan sumber dana yang berasal dari pihak sebagaimana dimaksud pada huruf b, huruf c, dan huruf d di atas, Formulir Pemesanan Pembelian /*Subscription Form* MANULIFE SAHAM ANDALAN wajib disertai dengan lampiran surat pernyataan dan bukti pendukung yang menunjukkan hubungan antara calon Pemegang Unit Penyertaan dengan pihak dimaksud.

14.8. PERSETUJUAN PERMOHONAN PEMBELIAN UNIT PENYERTAAN, SURAT KONFIRMASI TRANSAKSI UNIT PENYERTAAN DAN LAPORAN BULANAN

Manajer Investasi berhak untuk menerima atau menolak pemesanan Unit Penyertaan baik sebagian atau seluruhnya. Bagi pemesanan pembelian Unit Penyertaan yang ditolak seluruhnya atau sebagian, pembayaran yang telah dilakukan oleh pemesan Unit Penyertaan akan dikembalikan oleh Manajer Investasi (tanpa bunga) dengan pemindahbukuan/transfer telegrafis dalam mata uang Rupiah ke rekening yang ditunjuk oleh Pemegang Unit Penyertaan.

Bank Kustodian akan menerbitkan Surat Konfirmasi Transaksi Unit Penyertaan sebagai konfirmasi pelaksanaan atas pembelian Unit Penyertaan oleh calon Pemegang Unit Penyertaan atau Pemegang Unit Penyertaan yang antara lain menyatakan jumlah Unit Penyertaan yang dibeli serta Nilai Aktiva Bersih setiap Unit Penyertaan pada saat Unit Penyertaan dibeli. Pengiriman Surat Konfirmasi Transaksi Unit Penyertaan dilakukan selambat-lambatnya 7 (tujuh) Hari Bursa setelah Unit Penyertaan diterbitkan oleh Bank Kustodian untuk penjualan Unit Penyertaan MANULIFE SAHAM ANDALAN dengan ketentuan, Formulir Pemesanan Pembelian /*Subscription Form* MANULIFE SAHAM ANDALAN dari calon Pemegang Unit Penyertaan atau Pemegang Unit Penyertaan telah lengkap dan diterima dengan baik (*in good fund and in complete application*) oleh Manajer Investasi atau Agen Penjual Efek Reksa Dana yang ditunjuk Manajer Investasi (jika ada) dan pembayaran atas pembelian tersebut telah diterima dengan baik (*in good fund*) oleh Bank Kustodian.

Disamping Surat Konfirmasi Transaksi Unit Penyertaan, Pemegang Unit Penyertaan akan mendapatkan Laporan Bulanan.

Surat Konfirmasi Transaksi Unit Penyertaan merupakan Bukti Kepemilikan Unit Penyertaan MANULIFE SAHAM ANDALAN. Manajer Investasi tidak akan menerbitkan sertifikat sebagai Bukti Kepemilikan Unit Penyertaan MANULIFE SAHAM ANDALAN**.**

14.9. PEMBELIAN UNIT PENYERTAAN SECARA BERKALA

Calon Pemegang Unit Penyertaan dapat melakukan pembelian Unit Penyertaan MANULIFE SAHAM ANDALAN secara berkala melalui Manajer Investasi atau Agen Penjual Efek Reksa Dana yang ditunjuk oleh Manajer Investasi (jika ada) yang dapat memfasilitasi penjualan Unit Penyertaan secara berkala, sepanjang hal tersebut dinyatakan dengan tegas oleh calon Pemegang Unit Penyertaan tersebut dalam Formulir Pemesanan Pembelian/ *Subscription Form* MANULIFE SAHAM ANDALAN.

Manajer Investasi, Bank Kustodian dan Agen Penjual Efek Reksa Dana yang ditunjuk oleh Manajer Investasi (jika ada) akan menyepakati suatu bentuk formulir sehubungan dengan

pemesanan pembelian Unit Penyertaan secara berkala sehingga pembelian Unit Penyertaan MANULIFE SAHAM ANDALAN secara berkala tersebut cukup dilakukan dengan mengisi dan menandatangani formulir tersebut pada saat pembelian Unit Penyertaan MANULIFE SAHAM ANDALAN secara berkala pertama kali. Formulir sehubungan dengan pemesanan pembelian Unit Penyertaan secara berkala sekurang-kurangnya memuat tanggal pembelian Unit Penyertaan secara berkala, jumlah pembelian Unit Penyertaan secara berkala dan jangka waktu dilakukannya pembelian Unit Penyertaan secara berkala tersebut.

Formulir sehubungan dengan pemesanan pembelian Unit Penyertaan secara berkala yang pertama kali tersebut di atas akan diberlakukan juga sebagai formulir sehubungan dengan pemesanan pembelian Unit Penyertaan yang telah lengkap (*in complete application*) untuk pembelian-pembelian Unit Penyertaan MANULIFE SAHAM ANDALAN secara berkala berikutnya.

Ketentuan mengenai dokumen-dokumen yang harus dilengkapi dan ditandatangani oleh Pemegang Unit Penyertaan sebagaimana dimaksud pada butir 14.2. Prospektus ini yaitu Formulir Pembukaan Rekening beserta dokumen-dokumen pendukungnya sesuai dengan Program APU dan PPT di Sektor Jasa Keuangan, dan dokumen-dokumen lain berkaitan dengan data/informasi calon Pemegang Unit Penyertaan sesuai ketentuan hukum dan peraturan perundang-undangan otoritas yang berwenang di Indonesia, dan/atau ketentuan hukum dan peraturan perundang-undangan otoritas negara lain yang berlaku, wajib dilengkapi oleh calon Pemegang Unit Penyertaan sebelum melakukan pembelian Unit Penyertaan MANULIFE SAHAM ANDALAN yang pertama kali (pembelian awal).

BAB XV

PERSYARATAN DAN TATA CARA PENJUALAN KEMBALI UNIT PENYERTAAN

15.1. PERMOHONAN PENJUALAN KEMBALI UNIT PENYERTAAN

Pemegang Unit Penyertaan dapat menjual kembali sebagian atau seluruh Unit Penyertaan yang dimilikinya dan Manajer Investasi wajib melakukan pembelian kembali Unit Penyertaan tersebut pada setiap Hari Bursa. Penjualan kembali Unit Penyertaan oleh Pemegang Unit Penyertaan dilakukan dengan mengisi Formulir Penjualan Kembali Unit Penyertaan/*Redemption Form* yang ditujukan kepada Manajer Investasi secara langsung atau melalui Agen Penjual Efek Reksa Dana yang ditunjuk oleh Manajer Investasi (jika ada) dengan persyaratan yang ditetapkan dalam Prospektus dan dalam Formulir Penjualan Kembali Unit Penyertaan/*Redemption Form.*

15.2. PROSEDUR PENJUALAN KEMBALI UNIT PENYERTAAN

Penjualan kembali Unit Penyertaan oleh Pemegang Unit Penyertaan dilakukan dengan mengisi secara lengkap dan menandatangani Formulir Penjualan Kembali Unit Penyertaan /*Redemption Form* MANULIFE SAHAM ANDALAN yang ditujukan kepada Manajer Investasi secara langsung atau melalui AgenPenjual Efek Reksa Dana yang ditunjuk oleh Manajer Investasi (jika ada).

Untuk mempermudah proses penjualan kembali Unit Penyertaan, Manajer Investasi dapat memproses penjualan kembali Unit Penyertaan secara elektronik melalui fasilitas yang tersedia pada situs Manajer Investasi atau situs Agen Penjual Efek Reksa Dana yang mempunyai kerja sama dengan Manajer Investasi yang ditunjuk oleh Manajer Investasi (jika ada). Proses penjualan kembali secara elektronik tunduk pada syarat dan ketentuan yang tercantum dalam situs tersebut, selain syarat dan ketentuan dalam Prospektus. Dokumen pendukung untuk transaksi penjualan kembali Unit Penyertaan, apabila disyaratkan, dapat dikirimkan oleh Pemegang Unit Penyertaan melalui faksimili atau fasilitas elektronik lainnya sepanjang memenuhi ketentuan peraturan yang berlaku terkait informasi dan transaksi elektronik.

Manajer Investasi bertanggung jawab atas penyelenggaraan Formulir Penjualan Kembali Unit Penyertaan/*Redemption Form* dengan sistem elektronik.

Penjualan kembali oleh Pemegang Unit Penyertaan tersebut harus dilakukan sesuai dengan syarat dan ketentuan yang tercantum dalam Kontrak, Prospektus dan dalam Formulir Penjualan Kembali Unit Penyertaan/*Redemption Form* MANULIFE SAHAM ANDALAN. Penjualan kembali oleh Pemegang Unit Penyertaan yang dilakukan menyimpang dari ketentuan-ketentuan dan persyaratan-persyaratan tersebut di atas akan ditolak dan tidak diproses.

15.3. SALDO MINIMUM KEPEMILIKAN UNIT PENYERTAAN

MANULIFE SAHAM ANDALAN tidak membatasi minimum penjualan kembali Unit Penyertaan oleh pemegang Unit Penyertaan tetapi Saldo Minimum Kepemilikan Unit Penyertaan MANULIFE SAHAM ANDALAN yang harus dipertahankan oleh setiap Pemegang Unit Penyertaan adalah sebesar 100 (seratus) Unit Penyertaan.

Manajer Investasi wajib memastikan Formulir Penjualan Kembali Unit Penyertaan/*Redemption Form* mencantumkan konfirmasi dari Pemegang Unit Penyertaan bahwa dalam hal penjualan kembali Unit Penyertaan menyebabkan saldo kepemilikan Unit Penyertaan kurang dari saldo minimum yang dipersyaratkan, permohonan penjualan kembali Unit penyertaan akan diproses untuk seluruh Unit Penyertaan yang tersisa milik Pemegang Unit Penyertaan.

Apabila penjualan kembali Unit Penyertaan dilakukan melalui Agen Penjual Efek Reksa Dana yang ditunjuk oleh Manajer Investasi (jika ada) maka dengan pemberitahuan tertulis sebelumnya kepada Manajer Investasi, Agen Penjual Efek Reksa Dana yang ditunjuk oleh Manajer Investasi (jika ada) dapat menetapkan saldo minimum kepemilikan Unit Penyertaan yang lebih tinggi dari

ketentuan saldo minimum kepemilikan Unit Penyertaan di atas.

Ketentuan mengenai Saldo Minimum Kepemilikan Unit Penyertaan MANULIFE SAHAM ANDALAN berlaku terhadap penjualan kembali dan pengalihan investasi dari MANULIFE SAHAM ANDALAN ke Reksa Dana lain yang memiliki fasilitas pengalihan investasi yang dikelola oleh Manajer Investasi.

15.4. PEMBAYARAN PENJUALAN KEMBALI UNIT PENYERTAAN

Pembayaran dana hasil penjualan kembali Unit Penyertaan setelah dipotong biaya penjualan kembali Unit Penyertaan atau Biaya Penjualan Yang Ditangguhkan (*Deffered Sales Charges*/"DSC") dan biaya lainnya akan dilakukan dengan pemindahbukuan atau transfer dalam mata uang Rupiah ke rekening yang terdaftar atas nama Pemegang Unit Penyertaan. Biaya Pemindahbukuan/transfer, bila ada, merupakan beban dari Pemegang Unit Penyertaan. Pembayaran dana hasil penjualan kembali Unit Penyertaan dilakukan sesegera mungkin paling lambat 7 (tujuh) Hari Bursa sejak Formulir Penjualan Kembali Unit Penyertaan/*Redemption Form* Unit Penyertaan MANULIFE SAHAM ANDALAN dari Pemegang Unit Penyertaan yang telah dipenuhi sesuai dengan syarat dan ketentuan yang tercantum dalam Kontrak, Prospektus dan Formulir Penjualan Kembali Unit Penyertaan/*Redemption Form* diterima secara lengkap oleh Manajer Investasi atau Agen Penjual Efek Reksa Dana yang ditunjuk Manajer Investasi (jika ada). Manajer Investasi dan Bank Kustodian tidak bertanggung jawab atas konsekuensi, termasuk tetapi tidak terbatas pada keterlambatan pengiriman dan sistem perbankan yang digunakan untuk keperluan pembayaran hasil penjualan kembali Unit Penyertaan kepada Pemegang Unit Penyertaan.

Manajer Investasi dapat menolak penjualan kembali (pelunasan) atau menginstruksikan Agen Penjual Efek Reksa Dana yang ditunjuk oleh Manajer Investasi (jika ada) untuk melakukan penolakan penjualan kembali (pelunasan) Unit Penyertaan MANULIFE SAHAM ANDALAN atau menunda pembayaran penjualan kembali sampai suatu jangka waktu dimana Manajer Investasi dapat menjual atau mencairkan efek dalam portofolio MANULIFE SAHAM ANDALAN sesuai dengan harga pasar dalam rangka melakukan pembayaran kepada Pemegang Unit Penyertaan MANULIFE SAHAM ANDALAN dengan ketentuan penundaan tersebut, apabila terjadi hal-hal sebagai berikut:

(i) Bursa Efek dimana sebagian besar Portofolio Efek MANULIFE SAHAM ANDALAN diperdagangkan ditutup; atau
(ii) Perdagangan Efek atas sebagian besar Portofolio Efek MANULIFE SAHAM ANDALAN di Bursa Efek dihentikan; atau
(iii) Keadaan kahar sebagaimana dimaksud dalam Pasal 5 huruf k Undang-undang Nomor 8 Tahun 1995 (seribu sembilan ratus sembilan puluh lima)tentang Pasar Modal beserta peraturan pelaksanaannya.

15.5. BATAS MAKSIMUM PENJUALAN KEMBALI MANULIFE SAHAM ANDALAN

Manajer Investasi berhak membatasi jumlah penjualan kembali Unit PenyertaanMANULIFE SAHAM ANDALAN dalam 1 (satu) Hari Bursa sampai dengan 20% (dua puluh persen) dari total Nilai Aktiva Bersih MANULIFE SAHAM ANDALAN pada Hari Bursa diterimanya permohonan penjualan kembali Unit Penyertaan dari Pemegang Unit Penyertaan. Manajer Investasi dapat menggunakan total Nilai Aktiva Bersih pada 1 (satu) Hari Bursa sebelum Hari Bursa diterimanya permohonan penjualan kembali Unit Penyertaan tersebut sebagai perkiraan penghitungan batas maksimum penjualan kembali Unit Penyertaan pada Hari Bursa diterimanya permohonan penjualan kembali Unit Penyertaan. Batas Maksimum penjualan kembali Unit Penyertaan dari Pemegang Unit Penyertaan berlaku akumulatif dengan permohonan pengalihan investasi dari Pemegang Unit Penyertaan (jumlah total permohonan penjualan kembali Unit Penyertaan dan pengalihan investasi dari Pemegang Unit Penyertaan).

Dalam hal Manajer Investasi menerima atau menyimpan permohonan penjualan kembali Unit Penyertaan dalam 1 (satu) Hari Bursa lebih dari 20% (dua puluh persen) dari total Nilai Aktiva Bersih MANULIFE SAHAM ANDALAN yang diterbitkan pada 1 (satu) Hari Bursa sebelum Hari Bursa diterimanya permohonan penjualan kembali Unit Penyertaan dan Manajer Investasi bermaksud menggunakan haknya untuk membatasi jumlah penjualan kembali Unit Penyertaan, maka kelebihan tersebut oleh Bank Kustodian atas instruksi Manajer Investasi dapat diproses dan dibukukan serta dianggap sebagai permohonan penjualan kembali Unit Penyertaan pada

Hari Bursa berikutnya yang ditentukan berdasarkan urutan permohonan (*first come first served*) di Manajer Investasi setelah Manajer Investasi atau Agen Penjual Efek Reksa Dana yang ditunjuk oleh Manajer Investasi (jika ada) memberitahukan keadaan tersebut kepada Pemegang Unit Penyertaan yang permohonan penjualan kembali Unit Penyertaannya tidak dapat diproses pada Hari Bursa diterimanya permohonan penjualan kembali Unit Penyertaan tersebut dan memperoleh konfirmasi dari Pemegang Unit Penyertaan bahwa permohonan penjualan kembali Unit Penyertaan dapat tetap diproses sebagai permohonan penjualan kembali Unit Penyertaan pada Hari Bursa berikutnya yang ditentukan berdasarkan urutan permohonan (*first come first served*) di Manajer Investasi.

15.6. PEMROSESAN PENJUALAN KEMBALI UNIT PENYERTAAN

Formulir Penjualan Kembali Unit Penyertaan/*Redemption Form* MANULIFE SAHAM ANDALAN yang telah lengkap sesuai dengan syarat dan ketentuan yang tercantum dalam Kontrak, Prospektus dan Formulir Penjualan Kembali Unit Penyertaan/*Redemption Form* Unit Penyertaan MANULIFE SAHAM ANDALAN, yang diterima secara lengkap oleh Manajer Investasi atau Agen Penjual Efek Reksa Dana yang ditunjuk oleh Manajer Investasi (jika ada) sampai dengan pukul 13.00 WIB (tiga belas Waktu Indonesia Barat), akan diproses oleh Bank Kustodian berdasarkan Nilai Aktiva Bersih Unit Penyertaan MANULIFE SAHAM ANDALAN pada akhir Hari Bursa tersebut.

Formulir Penjualan Kembali Unit Penyertaan/*Redemption Form* yang telah lengkap sesuai dengan syarat dan ketentuan yang tercantum dalam Kontrak, Prospektus dan Formulir Penjualan Kembali Unir Penyertaan /*Redemption Form* Unit Penyertaan MANULIFE SAHAM ANDALAN, yang diterima secara lengkap oleh Manajer Investasi atau Agen Penjual Efek Reksa Dana yang ditunjuk oleh Manajer Investasi (jika ada) setelah pukul 13.00 WIB (tiga belas Waktu Indonesia Barat), akan diproses oleh Bank Kustodian berdasarkan Nilai Aktiva Bersih Unit Penyertaan MANULIFE SAHAM ANDALAN pada akhir Hari Bursa berikutnya.

Untuk penjualan kembali Unit Penyertaan yang dilakukan secara elektronik menggunakan sistem elektronik yang disediakan oleh Manajer Investasi atau Agen Penjual Efek Reksa Dana yang ditunjuk oleh Manajer Investasi (jika ada), jika penjualan kembali Unit Penyertaan tersebut dilakukan pada hari yang bukan merupakan Hari Bursa, maka Nilai Aktiva Bersih yang akan dipergunakan adalah Nilai Aktiva Bersih per Unit Penyertaan pada Hari Bursa berikutnya.

15.7. HARGA PENJUALAN KEMBALI UNIT PENYERTAAN

Harga penjualan kembali Unit Penyertaan MANULIFE SAHAM ANDALAN adalah harga setiap Unit Penyertaan pada Hari Bursa yang ditetapkan berdasarkan Nilai Aktiva Bersih MANULIFE SAHAM ANDALAN pada akhir Hari Bursa tersebut**.**

15.8. PENOLAKAN PERMOHONAN PENJUALAN KEMBALI UNIT PENYERTAAN

Setelah memberitahukan secara tertulis kepada OJK dengan tembusan kepada Bank Kustodian, Manajer Investasi dapat menginstruksikan kepada Agen Penjual Efek Reksa Dana yang ditunjuk oleh Manajer Investasi (jika ada) untuk melakukan penolakan Penjualan Kembali Unit Penyertaan MANULIFE SAHAM ANDALAN apabila terjadi hal-hal sebagai berikut:

(a) Bursa Efek di mana sebagian besar Portofolio Efek MANULIFE SAHAM ANDALAN diperdagangkan ditutup;

(b) Perdagangan Efek atas sebagian besar Portofolio Efek MANULIFE SAHAM ANDALAN dihentikan; atau

(c) Keadaan darurat.

Dalam hal Manajer Investasi melakukan penolakan Penjualan Kembali sesuai dengan keadaan diatas, Manajer Investasi wajib memberitahukan kepada Pemegang Unit Penyertaan paling lambat 1 (satu) Hari Kerja setelah tanggal instruksi penjualan kembali diterima oleh Manajer Investasi.

15.9. SURAT KONFIRMASI TRANSAKSI UNIT PENYERTAAN

Bank Kustodian akan menerbitkan Surat Konfirmasi Transaksi Unit Penyertaan yang menyatakan antara lain jumlah Unit Penyertaan yang dijual kembali dan dimiliki serta Nilai Aktiva Bersih setiap Unit Penyertaan pada saat Unit Penyertaan dijual kembali yang aan disampaikan kepada Pemegang Unit Penyertaan paling lambat 7 (tujuh) Hari Bursa setelah aplikasi penjualan kembali Unit Penyertaan MANULIFE SAHAM ANDALAN dari Pemegang Unit Penyertaan diterima dengan baik (*in complete application*) oleh Manajer Investasi atau Agen Penjual Efek Reksa Dana yang ditunjuk oleh Manajer Investasi (jika ada).

BAB XVI

PERSYARATAN DAN TATA CARA PENGALIHAN INVESTASI

16.1. PENGALIHAN INVESTASI

Pemegang Unit Penyertaan dapat mengalihkan sebagian atau seluruh investasinya dalam Unit Penyertaan MANULIFE SAHAM ANDALAN ke Reksa Dana lainnya yang memiliki fasilitas pengalihan investasi yang dikelola oleh Manajer Investasi, demikian juga sebaliknya.

16.2. PROSEDUR PENGALIHAN INVESTASI

Pengalihan investasi dilakukan dengan mengisi secara lengkap, menandatangani dan menyampaikan Formulir Pengalihan Investasi/*Switching Form* kepada Manajer Investasi atau melalui Agen Penjual Efek Reksa Dana yang ditunjuk oleh Manajer Investasi (jika ada).

Untuk mempermudah proses pengalihan investasi, Manajer Investasi dapat memproses pengalihan investasi secara elektronik melalui fasilitas yang tersedia pada situs Manajer Investasi atau situs Agen Penjual Efek Reksa Dana yang mempunyai kerja sama dengan Manajer Investasi. Proses pengalihan investasi secara elektronik tunduk pada syarat dan ketentuan yang tercantum dalam situs tersebut, selain syarat dan ketentuan dalam Prospektus. Dokumen pendukung untuk transaksi pengalihan investasi, apabila disyaratkan, dapat dikirimkan oleh Pemegang Unit Penyertaan melalui faksimili atau fasilitas elektronik lainnya sepanjang memenuhi ketentuan peraturan yang berlaku terkait informasi dan transaksi elektronik.

Manajer Investasi wajib memastikan kesiapan sistem elektronik yang disediakan oleh Manajer Investasi atau Agen Penjual Efek Reksa Dana yang ditunjuk oleh Manajer Investasi (jika ada) untuk pengalihan investasi dan memastikan bahwa sistem elektronik tersebut telah sesuai dengan peraturan ketentuan hukum di bidang informasi dan transaksi elektronik yang berlaku, yang antara lain memberikan informasi dan bukti transaksi yang sah, dokumen elektronik yang dapat dicetak apabila diminta oleh Pemegang Unit Penyertaan dan/atau OJK, dan melindungi kepentingan Pemegang Unit Penyertaan yang beritikad baik serta memastikan Pemegang Unit Penyertaan telah melakukan pendaftaran pada sistem elektronik yang disediakan oleh Manajer Investasi atau Agen Penjual Efek Reksa Dana yang ditunjuk oleh Manajer Investasi (jika ada).

Manajer Investasi bertanggung jawab atas penyelenggaraan Formulir Pengalihan Investasi/*Switching Form* dengan sistem elektronik.

Pengalihan investasi tersebut harus dilakukan sesuai dengan syarat dan ketentuan yang tercantum dalam Kontrak, Prospektus dan dalam Formulir Pengalihan Investasi/*Switching Form*. Pengalihan investasi oleh Pemegang Unit Penyertaan yang dilakukan menyimpang dari ketentuan-ketentuan dan persyaratan-persyaratan dalam Reksa Dana yang bersangkutan akan ditolak dan tidak diproses.

16.3. PEMROSESAN PENGALIHAN INVESTASI

Pengalihan investasi diproses oleh Manajer Investasi dengan melakukan pembelian kembali Unit Penyertaan Reksa Dana yang bersangkutan yang dimiliki oleh Pemegang Unit Penyertaan dan melakukan penjualan Unit Penyertaan Reksa Dana lainnya yang diinginkan oleh Pemegang Unit Penyertaan pada waktu yang bersamaan dengan menggunakan Nilai Aktiva Bersih per Unit Penyertaan dari Reksa Dana sesuai dengan saat diterimanya perintah pengalihan investasi secara lengkap.

Formulir Pengalihan Investasi /*Switching Form* yang telah lengkap dan diterima dengan baik oleh Manajer Investasi atau Agen Penjual Efek Reksa Dana yang ditunjuk oleh Manajer Investasi (jika ada) sampai dengan pukul 13.00 WIB (tiga belas Waktu Indonesia Barat), akan diproses oleh Bank Kustodian berdasarkan Nilai Aktiva Bersih per Unit Penyertaan MANULIFE SAHAM ANDALAN yang bersangkutan pada akhir Hari Bursa tersebut.

Formulir Pengalihan Investasi /*Switching Form* yang telah lengkap dan diterima dengan baik oleh Manajer Investasi atau Agen Penjual Efek Reksa Dana yang ditunjuk oleh Manajer Investasi (jika ada) setelah pukul 13.00 WIB (tiga belas Waktu Indonesia Barat), akan diproses oleh Bank Kustodian berdasarkan Nilai Aktiva Bersih per Unit Penyertaan MANULIFE SAHAM ANDALAN yang bersangkutan pada akhir Hari Bursa berikutnya.

Diterima atau tidaknya permohonan pengalihan investasi sangat tergantung dari ada atau tidaknya Unit Penyertaan dan terpenuhinya ketentuan batas minimum penjualan Unit Penyertaan Reksa Dana yang dituju.

Dana investasi Pemegang Unit Penyertaan yang permohonan pengalihan investasinya telah diterima oleh Manajer Investasi atau Agen Penjual Efek Reksa Dana yang ditunjuk oleh Manajer Investasi (jika ada) akan dipindahbukukan oleh Bank Kustodian ke dalam rekening Reksa Dana yang dituju, sesegera mungkin paling lambat 4 (empat) Hari Bursa terhitung sejak Formulir Pengalihan Investasi/*Switching Form* telah lengkap dan diterima dengan baik oleh Manajer Investasi. atau Agen Penjual Efek Reksa Dana yang ditunjuk oleh Manajer Investasi (jika ada).

Untuk pengalihan investasi yang dilakukan secara elektronik menggunakan sistem elektronik yang disediakan oleh Manajer Investasi atau Agen Penjual Efek Reksa Dana yang ditunjuk oleh Manajer Investasi (jika ada), jika pengalihan investasi tersebut dilakukan pada hari yang bukan merupakan Hari Bursa, maka Nilai Aktiva Bersih yang akan dipergunakan adalah Nilai Aktiva Bersih pada Hari Bursa berikutnya.

16.4. SALDO MINIMUM KEPEMILIKAN UNIT PENYERTAAN

Saldo minimum kepemilikan Unit Penyertaan yang berlaku adalah sama dengan besarnya Saldo Minimum Kepemilikan Unit Penyertaan Reksa Dana yang bersangkutan. Apabila pengalihan investasi mengakibatkan jumlah kepemilikan Unit Penyertaan yang tersisa dalam Reksa Dana yang bersangkutan kurang dari Saldo Minimum Kepemilikan Unit Penyertaan sesuai dengan yang dipersyaratkan pada Hari Bursa pengalihan investasi, maka Manajer Investasi atau Agen Penjual Efek Reksa Dana yang ditunjuk oleh Manajer Investasi (jika ada) harus memberitahukan kepada pemegang Unit Penyertaan untuk melakukan pengalihan investasi atas seluruh investasi yang tersisa milik pemegang Unit Penyertaan dengan mengisi secara lengkap dan menandatangani Formulir Pengalihan Investasi/*Switching Form* untuk seluruh investasi yang tersisa tersebut.

Ketentuan mengenai saldo minimum kepemilikan Unit Penyertaan MANULIFE SAHAM ANDALAN berlaku terhadap pengalihan investasi dari MANULIFE SAHAM ANDALAN ke Reksa Dana lain yang memiliki fasilitas pengalihan investasi yang dikelola oleh Manajer Investasi dan penjualan kembali Unit Penyertaan MANULIFE SAHAM ANDALAN.

16.5. BATAS MAKSIMUM PENGALIHAN INVESTASI

Manajer Investasi berhak membatasi jumlah pengalihan investasi dari Unit Penyertaan MANULIFE SAHAM ANDALAN ke Unit Penyertaan Reksa Dana lainnya dalam 1 (satu) Hari Bursa sampai dengan 20% (dua puluh persen) dari total Nilai Aktiva Bersih MANULIFE SAHAM ANDALAN pada Hari Bursa diterimanya permohonan pengalihan investasi. Manajer Investasi dapat menggunakan total Nilai Aktiva Bersih pada 1 (satu) Hari Bursa sebelum Hari Bursa diterimanya permohonan pengalihan investasi sebagai perkiraan penghitungan batas maksimum pengalihan investasi pada Hari Bursa pengalihan investasi. Batas maksimum pengalihan investasi dari Pemegang Unit Penyertaan diatas berlaku akumulatif terhadap permohonan penjualan kembali Unit Penyertaan dari Pemegang Unit Penyertaan (jumlah total permohonan pengalihan investasi dan penjualan kembali Unit Penyertaan dari Pemegang Unit Penyertaan), jika ada. Dalam hal Manajer Investasi menerima atau menyimpan permohonan pengalihan investasi dari Pemegang Unit Penyertaan dalam 1 (satu) Hari Bursa lebih dari 20% (dua puluh persen) dari total Nilai Aktiva Bersih MANULIFE SAHAM ANDALAN pada Hari Bursa diterimanya permohonan pengalihan investasi dan Manajer Investasi bermaksud menggunakan haknya untuk membatasi jumlah pengalihan investasi, maka kelebihan permohonan pengalihan investasi tersebut oleh Bank Kustodian atas instruksi tertulis Manajer Investasi dapat diproses dan dibukukan serta dianggap sebagai permohonan pengalihan investasi pada Hari Bursa berikutnya yang ditentukan berdasarkan urutan permohonan (*first come first served*) di Manajer Investasi setelah Manajer Investasi atau Agen Penjual Efek Reksa Dana yang ditunjuk oleh

Manajer Investasi (jika ada) memberitahukan keadaan tersebut kepada Pemegang Unit Penyertaan yang permohonan pengalihan investasinya tidak dapat diproses pada Hari Bursa diterimanya permohonan pengalihan investasi tersebut dan memperoleh konfirmasi dari Pemegang Unit Penyertaan bahwa permohonan pengalihan investasi dapat tetap diproses sebagai permohonan pengalihan investasi pada Hari Bursa berikutnya yang ditentukan berdasarkan urutan permohonan (first come first served) di Manajer Investasi.

16.6. SURAT KONFIRMASI TRANSAKSI UNIT PENYERTAAN

Bank Kustodian akan menerbitkan Surat Konfirmasi Transaksi Unit Penyertaan yang menyatakan antara lain jumlah investasi yang dialihkan dan dimiliki serta Nilai Aktiva Bersih setiap Unit Penyertaan pada saat investasi dialihkan yang akan dikirimkan dalam waktu paling lambat 7 (tujuh) Hari Bursa setelah aplikasi pengalihan investasi dalam MANULIFE SAHAM ANDALAN dari Pemegang Unit Penyertaan telah lengkap dan diterima dengan baik (*in complete application*) oleh Manajer Investasi atau Agen Penjual Efek Reksa Dana yang ditunjuk oleh Manajer Investasi (jika ada).

BAB XVII

DOKUMEN DAN TRANSAKSI ELEKTRONIK

17.1. Manajer Investasi dapat menyelenggarakan sistem elektronik untuk transaksi Unit Penyertaan dengan menggunakan informasi elektronik, dokumen/formulir/kontrak elektronik, tanda tangan elektronik,dan kode akses dalam penyelenggaraan sistem elektronik tersebut.

17.2. Manajer Investasi wajib memastikan keandalan dan keamanan penyelenggaraan sistem elektronik atas transaksi elektronik Unit Penyertaan serta bertanggung jawab terhadap beroperasinya sistem elektronik sebagaimana mestinya.

17.3. Dokumen-dokumen elektronik yang disediakan oleh dan dikirimkan kepada Manajer Investasi dalam sistem elektronik yang diselenggarakan oleh Manajer Investasi merupakan tanggung jawab Manajer Investasi, dan mempunyai kekuatan pembuktian yang sah antara Manajer Investasi, Bank Kutodian dan dengan Pemegang Unit Penyertaan.

17.4. Manajer Investasi wajib memastikan sistem pembayaran elektronik yang terdapat dalam sistem elektronik pembelian Unit Penyertaan yang diselenggarakan oleh Manajer Investasi dapat terselenggara dengan baik, termasuk memastikan perjanjian dengan pihak-pihak penyelenggara sistem pembayaran secara elektronik dapat melindungi nasabah/Pemegang Unit Penyertaan dalam melakukan transaksi elektronik.

17.5. Ketentuan-ketentuan dalam Kontrak mengenai dokumen elektronik dan transaksi elektronik tunduk kepada Undang-undang mengenai Informasi dan Transaksi Elektronik dan peraturan-peraturan pelaksanaannya, serta peraturan-peraturan khusus mengenai dokumen elektronik dan transaksi elektronik dibidang pasar modal dan perbankan yang berlaku di Indonesia.

BAB XVIII

PENGALIHAN KEPEMILIKAN UNIT PENYERTAAN

18.1. PENGALIHAN KEPEMILIKAN UNIT PENYERTAAN

Kepemilikan Unit Penyertaan MANULIFE SAHAM ANDALAN hanya dapat beralih atau dialihkan oleh Pemegang Unit Penyertaan kepada pihak lain tanpa melalui mekanisme penjualan, pembelian kembali atau pelunasan dalam rangka:

a. Pewarisan; atau
b. Hibah.

18.2. PROSEDUR PENGALIHAN KEPEMILIKAN UNIT PENYERTAAN

Pengalihan kepemilikan Unit Penyertaan MANULIFE SAHAM ANDALAN wajib diberitahukan oleh ahli waris, pemberi hibah, atau penerima hibah kepada Manajer Investasi atau Agen Penjual Efek Reksa Dana yang ditunjuk oleh Manajer Investasi (jika ada) dengan bukti pendukung sesuai dengan peraturan perundang-undangan untuk selanjutnya diadministrasikan di Bank Kustodian.

Pengalihan kepemilikan Unit Penyertaan MANULIFE SAHAM ANDALAN sebagaimana dimaksud pada butir 18.1 di atas harus dilakukan sesuai dengan peraturan perundang-undangan yang berlaku dalam bidang pewarisan dan/atau hibah.

Manajer Investasi pengelola MANULIFE SAHAM ANDALAN atau Agen Penjual Efek Reksa Dana yang ditunjuk oleh Manajer Investasi (jika ada) wajib menerapkan Program APU dan PPT Di Sektor Jasa Keuangan terhadap pihak yang menerima pengalihan kepemilikan Unit Penyertaan dalam rangka pewarisan dan/atau hibah sebagaimana dimaksud pada butir 18.1 di atas.

BAB XIX

SKEMA PEMBELIAN, PENJUALAN KEMBALI UNIT PENYERTAAN DAN PENGALIHAN INVESTASI REKSA DANA MANULIFE SAHAM ANDALAN

19.1. SKEMA PEMBELIAN UNIT PENYERTAAN

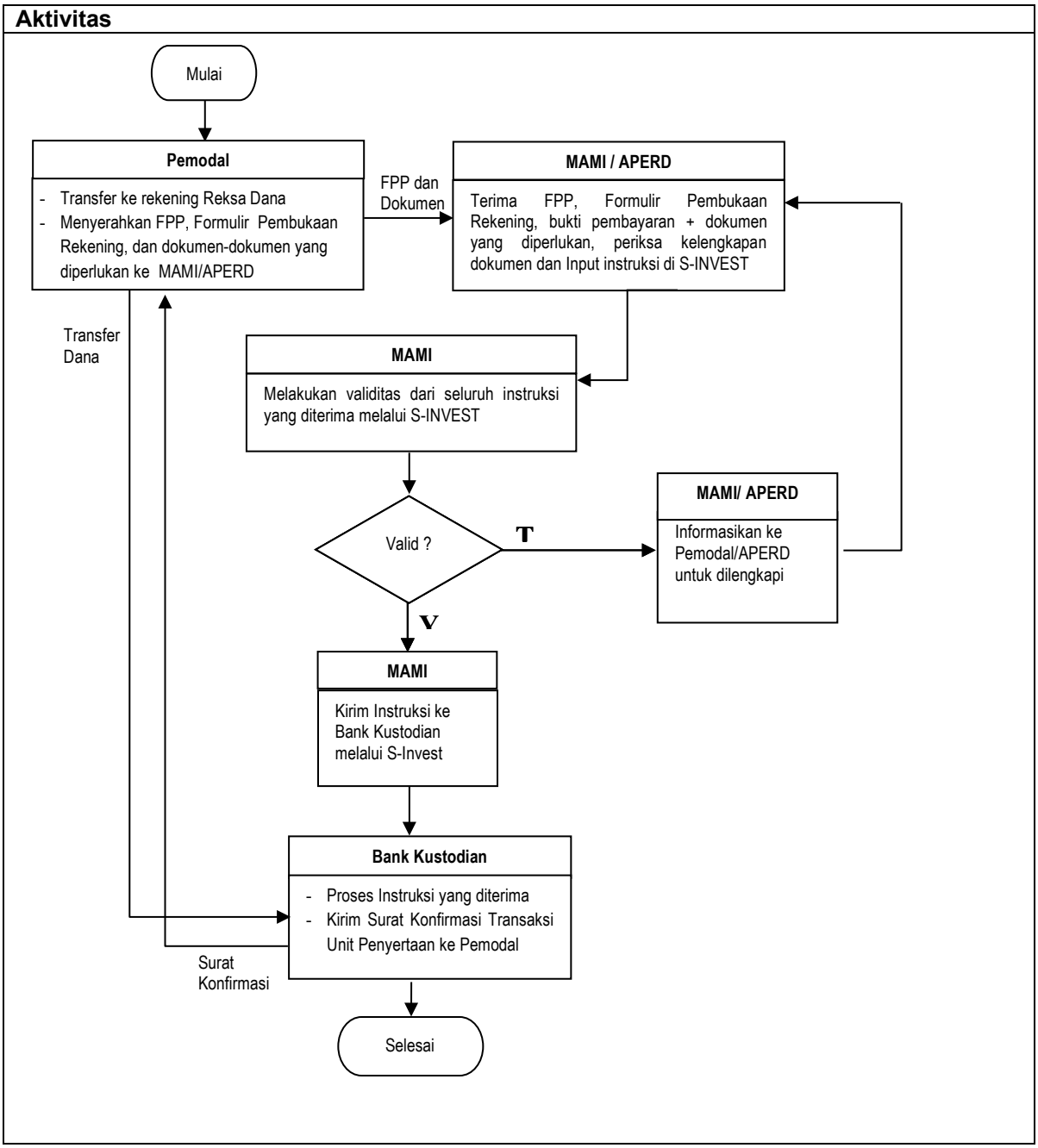

Keterangan:

FPP	: Formulir Pemesanan Pembelian/*Subscription Form*
MAMI	: PT Manulife Aset Manajemen Indonesia
APERD	: Agen Penjual Efek Reksa Dana yang ditunjuk oleh Manajer Investasi (jika ada)
S-INVEST	: Sistem Pengelolaan Investasi Terpadu

19.2. SKEMA PENJUALAN KEMBALI UNIT PENYERTAAN

Aktivitas

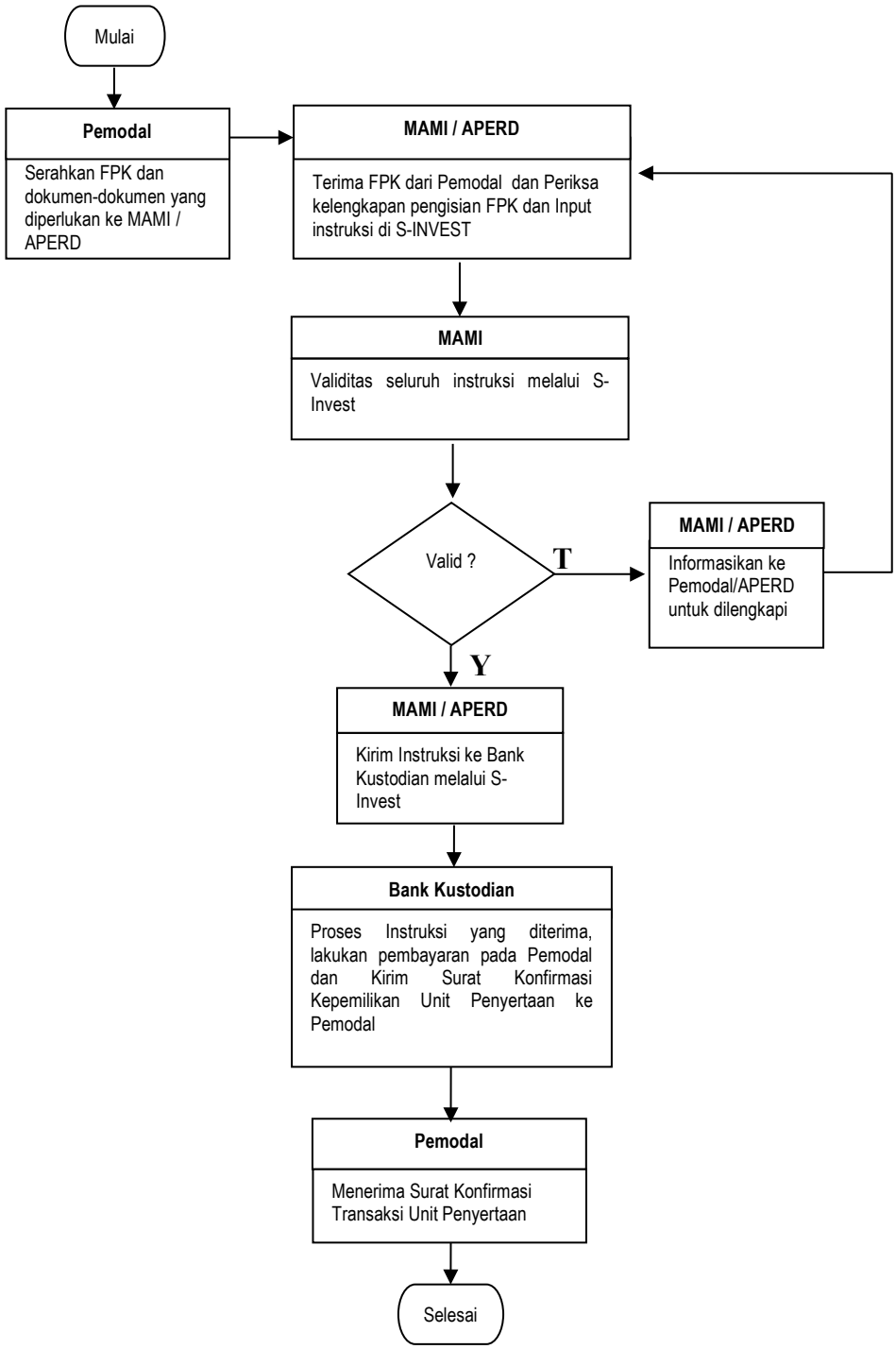

Keterangan:

FPK	: Formulir Penjualan Kembali/*Redemption Form*
MAMI	: PT Manulife Aset Manajemen Indonesia
APERD	: Agen Penjual Efek Reksa Dana yang ditunjuk oleh Manajer Investasi (jika ada)
S-INVEST	: Sistem Pengelolaan Investasi Terpadu

19.3. SKEMA PENGALIHAN INVESTASI

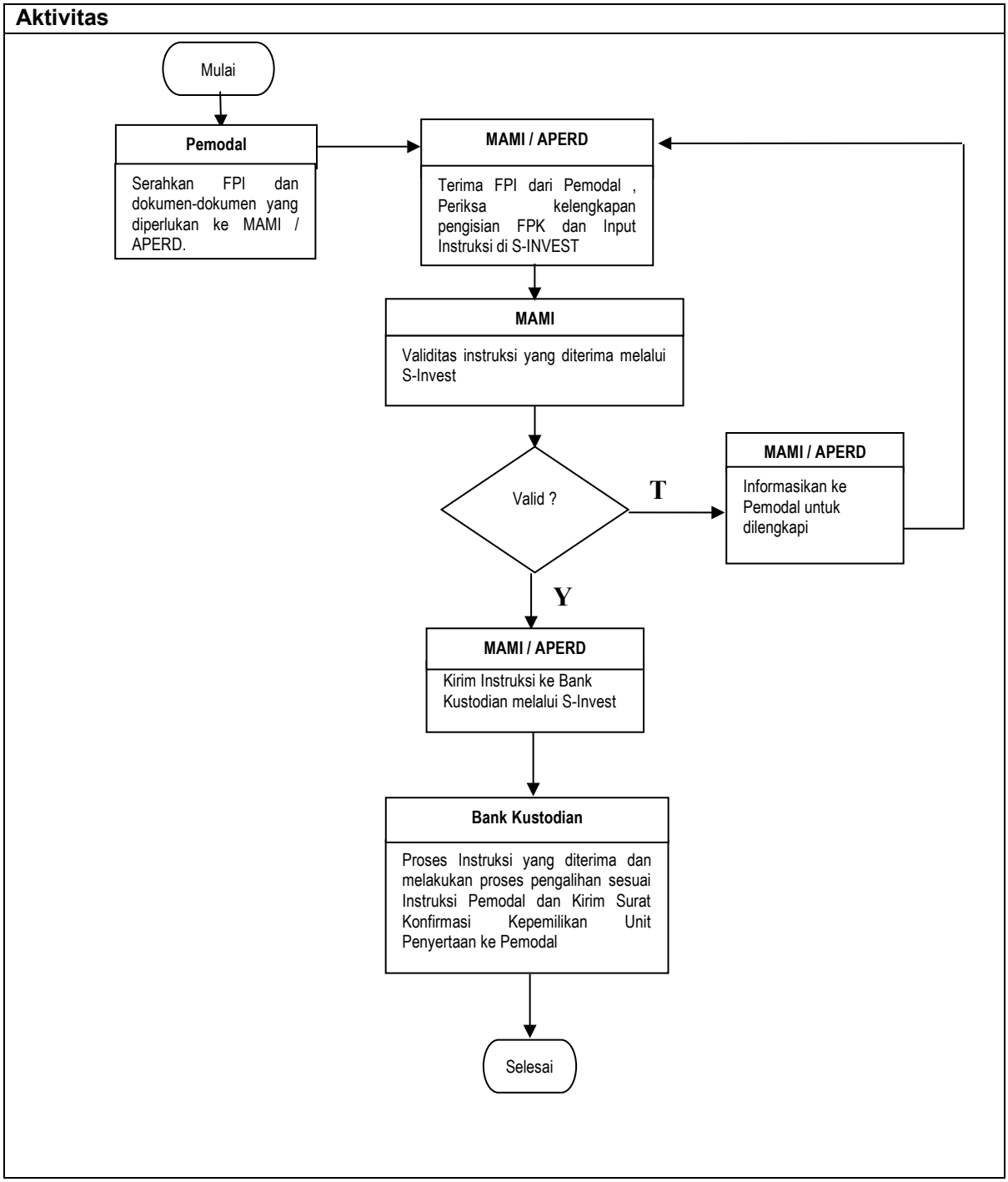

Keterangan:

FPI	: Formulir Pengalihan Investasi/*Switching Form*
MAMI	: PT Manulife Aset Manajemen Indonesia
APERD	: Agen Penjual Efek Reksa Dana yang ditunjuk oleh Manajer Investasi (jika ada)
S-INVEST	: Sistem Pengelolaan Investasi Terpadu

BAB XX

PENYELESAIAN PENGADUAN PEMEGANG UNIT PENYERTAAN

20.1. Pengaduan

a. Pengaduan adalah ungkapan ketidakpuasan Pemegang Unit Penyertaan yang disebabkan oleh adanya kerugian dan/atau potensi kerugian finansial pada Pemegang Unit Penyertaan yang diduga karena kesalahan atau kelalaian Manajer Investasi dan/atau Bank Kustodian, sesuai dengan kedudukannya, kewenangan, tugas dan kewajibannya masing-masing sesuai dengan Kontrak dan peraturan perundang-undangan yang berlaku bagi Manajer Investasi dan/atau Bank Kustodian.

b. Dalam hal pengaduan tersebut berkaitan dengan fungsi Bank Kustodian, maka Manajer Investasi akan menyampaikannya kepada Bank Kustodian, dan Bank Kustodian wajib menyelesaikan pengaduan dengan mekanisme sebagaimana dimaksud angka 20.2. di bawah.

20.2. Mekanisme Penyelesaian Pengaduan

a. Dengan tunduk pada butir 20.1. Prospektus, Manajer Investasi dan/atau Bank Kustodian akan melayani dan menyelesaikan adanya pengaduan Pemegang Unit Penyertaan. Penyelesaian pengaduan yang dilakukan oleh Bank Kustodian wajib ditembuskan kepada Manajer Investasi.

b. Manajer Investasi dan/atau Bank Kustodian akan segera menindaklanjuti dan menyelesaikan pengaduan Pemegang Unit Penyertaan paling lambat 20 (dua puluh) hari kerja setelah tanggal penerimaan pengaduan.

c. Manajer Investasi dan/atau Bank Kustodian dapat memperpanjang jangka waktu sebagaimana dimaksud dalam butir ii di atas sesuai dengan syarat dan ketentuan yang diatur dalam SEOJK Tentang Pelayanan dan Penyelesaian Pengaduan Konsumen Pada Pelaku Usaha Jasa Keuangan.

d. Perpanjangan jangka waktu penyelesaian pengaduan sebagaimana dimaksud pada butir iii di atas akan diberitahukan secara tertulis kepada Pemegang Unit Penyertaan yang mengajukan pengaduan sebelum jangka waktu sebagaimana dimaksud pada butir ii berakhir.

e. Manajer Investasi menyediakan informasi mengenai status pengaduan Pemegang Unit Penyertaan melalui berbagai sarana komunikasi yang disediakan oleh Manajer Investasi antara lain melalui website, surat, email atau telepon.

20.3. Penyelesaian Pengaduan

Manajer Investasi dapat melakukan penyelesaian pengaduan sesuai dengan ketentuan internal yang mengacu pada ketentuan-ketentuan sebagaimana diatur dalam SEOJK Tentang Pelayanan dan Penyelesaian Pengaduan Konsumen Pada Pelaku Usaha Jasa Keuangan.

Dalam hal tidak tercapai kesepakatan penyelesaian Pengaduan sebagaimana dimaksud di atas, Pemegang Unit Penyertaan dan Manajer Investasi dan/atau Bank Kustodian akan melakukan Penyelesaian Sengketa sebagaimana diatur lebih lanjut pada Bab XXI (Penyelesaian Sengketa).

BAB XXI

PENYELESAIAN SENGKETA

Sehubungan dengan pengaduan Pemegang Unit Penyertaan, dalam hal tidak tercapai kesepakatan penyelesaian Pengaduan sebagaimana dimaksud dalam Bab XX Prospektus, Pemegang Unit Penyertaan dan Manajer Investasi dan/atau Bank Kustodian wajib melakukan Penyelesaian Sengketa melalui Badan Arbitrase Pasar Modal Indonesia ("BAPMI") dengan menggunakan Peraturan dan Acara BAPMI dan tunduk pada Undang-Undang Nomor 30 Tahun 1999 (seribu sembilan ratus sembilan puluh sembilan) tentang Arbitrase dan Alternatif Penyelesaian Sengketa, berikut semua perubahannya, serta ketentuan dalam Kontrak Investasi Kolektif MANULIFE SAHAM ANDALAN, dengan cara sebagai berikut:

a. Proses Arbitrase diselenggarakan di Jakarta, Indonesia dan dalam bahasa Indonesia;
b. Arbiter yang akan melaksanakan proses Arbitrase berbentuk Majelis Arbitrase yang terdiri dari 3 (tiga) orang Arbiter, dimana sekurang kurangnya 1 (satu) orang Arbiter tersebut merupakan konsultan hukum yang telah terdaftar di OJK selaku profesi penunjang pasar modal;
c. Penunjukan Arbiter dilaksanakan selambat-lambatnya dalam waktu 30 (tiga puluh) Hari Kalender sejak berakhirnya Masa Tenggang/tidak tercapainya kesepakatan penyelesaian pengaduan dimana masing-masing pihak yang berselisih harus menunjuk seorang Arbiter;
d. Selambat-lambatnya dalam waktu 14 (empat belas) Hari Kalender sejak penunjukan kedua Arbiter oleh masing-masing pihak yang berselisih, kedua Arbiter tersebut wajib menunjuk dan memilih Arbiter ketiga yang akan bertindak sebagai Ketua Majelis Arbitrase;
e. Apabila tidak tercapai kesepakatan dalam menunjuk Arbiter ketiga tersebut, maka pemilihan dan penunjukkan Arbiter tersebut akan diserahkan kepada Ketua BAPMI sesuai dengan Peraturan dan Acara BAPMI;
f. Putusan Majelis Arbitrase bersifat final, mengikat dan mempunyai kekuatan hukum tetap bagi para pihak yang berselisih dan wajib dilaksanakan oleh para pihak. Para pihak yang berselisih setuju dan berjanji untuk tidak menggugat atau membatalkan putusan Majelis Arbitrase BAPMI tersebut di pengadilan manapun juga;
g. Untuk melaksanakan putusan Majelis Arbitrase BAPMI, para pihak yang berselisih sepakat untuk memilih domisili (tempat kedudukan hukum) yang tetap dan tidak berubah di Kantor Kepaniteraan Pengadilan Negeri Jakarta Pusat di Jakarta;
h. Semua biaya yang timbul sehubungan dengan proses Arbitrase akan ditanggung oleh masing-masing pihak yang berselisih; dan
i. Semua hak dan kewajiban para pihak yang berselisih akan terus berlaku selama berlangsungnya proses Arbitrase tersebut.

BAB XXII

PENYEBARLUASAN PROSPEKTUS DAN FORMULIR–FORMULIR BERKAITAN DENGAN PEMBELIAN UNIT PENYERTAAN

22.1. INFORMASI SELANJUTNYA

Pemegang Unit Penyertaan dan calon pemodal bisa mendapatkan informasi lebih lanjut dengan menghubungi Manajer Investasi pada alamat di bawah ini:

PT Manulife Aset Manajemen Indonesia
Sampoerna Strategic Square, SouthTower, Lt. 31
Jl. Jendral Sudirman Kav 45 - 46
Jakarta 12930
Tel: (021) 2555 2255
Fax: (021) 2555 7676
E-mail: hai@manulifeam.com
Website: www.reksadana-manulife.com

Pengajuan keluhan atau pengaduan atas layanan atau produk dapat dilakukan oleh Pemegang Unit Penyertaan dan calon pemodal dengan menghubungi nomor telepon tersebut diatas. Penanganan keluhan selanjutnya akan ditangani sesuai peraturan yang berlaku.

Untuk Pemegang Unit Penyertaan dan calon pemodal berkebutuhan khusus, silahkan menghubungi nomor telepon atau mengirimkan surat elektronik yang ditujukan kepada *customer services* sebagaimana tertera diatas untuk mendapatkan pelayanan lebih lanjut.

22.2. PENYEBARLUASAN PROSPEKTUS DAN FORMULIR PEMESANAN PEMBELIAN UNIT PENYERTAAN/*SUBSCRIPTION FORM*

Prospektus dan formulir-formulir sehubungan dengan pemesanan pembelian Unit Penyertaan tersedia pada kantor Manajer Investasi dan Agen Penjual Efek Reksa Dana yang ditunjuk di bawah ini:

Manajer Investasi
PT Manulife Aset Manajemen Indonesia
Sampoerna Strategic Square, SouthTower, Lt. 31
Jl. Jendral Sudirman Kav 45 -46
Jakarta 12930
Tel: (021) 2555 2255
Fax: (021) 2555 7676
E-mail: hai@manulifeam.com
Website: www.reksadana-manulife.com

Untuk memenuhi kewajiban memberikan informasi terkini kepada Pemegang Unit Penyertaan, Manajer Investasi dapat melakukan pengkinian informasi melalui website www.reksadana-manulife.com.Apabila membutuhkan informasi, Pemegang Unit Penyertaan disarankan untuk senantiasa mengakses situs Manajer Investasi untuk memperoleh informasi terkini mengenai PT Manulife Aset Manajemen Indonesia, produk dan layanan yang diberikan.

22.3. PERUBAHAN ALAMAT

Untuk menghindari keterlambatan dalam pengiriman laporan tahunan MANULIFE SAHAM ANDALAN dan informasi lainnya mengenai investasi, Pemegang Unit Penyertaan diharapkan untuk memberitahu secepatnya perubahan alamat kepada Manajer Investasi atau Agen Penjual Efek Reksa Dana tempat Pemegang Unit Penyertaan melakukan pembelian Unit Penyertaan.

22.4 LAIN-LAIN

22.4.1 Bahasa Prospektus

Prospektus ini dilaksanakan dalam bahasa Indonesia.

22.4.2 Hukum yang Berlaku

Kontrak Investasi Kolektif (KIK) dibuat dan tunduk pada hukum dari Negara Republik Indonesia dansecarakhususnyadiatur oleh Undang-Undang Pasar Modal serta peraturan pelaksanaannya. Perbedaan atau sengketa yang mungkin timbul dalam pelaksanaan Kontrak Investasi Kolektif (KIK) akan diselesaikan secara musyawarah (dengan atau tanpa melalui jasa OJK). Apabila musyawarah tidak dapat tercapai maka perbedaan atau sengketa akan diselesaikan melalui Badan Arbitrasi Pasar Modal Indonesia (BAPMI).

Ikhtisar Keuangan Singkat Manulife Saham Andalan

	Periode dari tanggal 1 Januari tahun berjalan s/d tanggal Prospektus	Periode 12 bulan terakhir dari tanngal Prospektus	Periode 36 bulan terakhir dari tanngal Prospektus	Periode 60 bulan terakhir dari tanngal Prospektus	3 tahun kalender terakhir		
					2020	2019	2018
Total Hasil Investasi (%)	4.81%	4.81%	-0.82%	23.09%	4.81%	-0.67%	-4.73%
Hasil Investasi Setelah Memperhitungkan Biaya Pemasaran (%)	0.70%	0.70%	-4.71%	18.26%	0.70%	-4.57%	-8.47%
Biaya Operasi (%)	2.97%	2.97%	2.98%	3.39%	2.97%	2.95%	3.20%
Perputaran Portfolio	1.26	1.26	0.33	0.56	1.26	1.42	1.44
Persentase Penghasilan Kena Pajak (%)	36.47%	36.47%	32.66%	11.09%	36.47%	0.00%	0.00%

Reksa Dana Manulife Saham Andalan

Laporan Keuangan/
Financial Statements
Untuk Tahun-tahun yang Berakhir 31 Desember 2020 dan 2019/
For the Years Ended December 31, 2020 and 2019

REKSA DANA MANULIFE SAHAM ANDALAN
DAFTAR ISI/*TABLE OF CONTENTS*

	Halaman/ *Page*
Laporan Auditor Independen/ ***Independent Auditors' Report***	
Surat Pernyataan tentang Tanggung Jawab atas Laporan Keuangan Reksa Dana Manulife Saham Andalan untuk Tahun-tahun yang Berakhir 31 Desember 2020 dan 2019 yang ditandatangani oleh/ *The Statements on the Responsibility for Financial Statements of Reksa Dana Manulife Saham Andalan for the Years Ended December 31, 2020 and 2019 signed by* - PT Manulife Aset Manajemen Indonesia sebagai Manajer Investasi/*as the Investment Manager* - PT Bank HSBC Indonesia sebagai Bank Kustodian/*as the Custodian Bank*	
LAPORAN KEUANGAN - Untuk Tahun-tahun yang Berakhir 31 Desember 2020 dan 2019/ ***FINANCIAL STATEMENTS*** *- For the Years Ended December 31, 2020 and 2019*	
Laporan Posisi Keuangan/ *Statements of Financial Position*	1
Laporan Laba Rugi dan Penghasilan Komprehensif Lain/ *Statements of Profit or Loss and Other Comprehensive Income*	2
Laporan Perubahan Aset Bersih/ *Statements of Changes in Net Assets*	3
Laporan Arus Kas/ *Statements of Cash Flows*	4
Catatan atas Laporan Keuangan/ *Notes to Financial Statements*	5

MIRAWATI SENSI IDRIS

Registered Public Accountants
Business License No. 1353/KM.1/2016
Intiland Tower, 7th Floor
Jl. Jenderal Sudirman, Kav 32
Jakarta - 10220
INDONESIA

T +62-21-570 8111
F +62-21-572 2737

MOORE

Laporan Auditor Independen

No. 00268/2.1090/AU.1/09/1284-2/1/III/2021

Pemegang Unit Penyertaan, Manajer Investasi, dan Bank Kustodian
Reksa Dana Manulife Saham Andalan

Kami telah mengaudit laporan keuangan Reksa Dana Manulife Saham Andalan terlampir, yang terdiri dari laporan posisi keuangan tanggal 31 Desember 2019, serta laporan laba rugi dan penghasilan komprehensif lain, laporan perubahan aset bersih, dan laporan arus kas untuk tahun yang berakhir pada tanggal tersebut, dan suatu ikhtisar kebijakan akuntansi signifikan dan informasi penjelasan lainnya.

Tanggung jawab Manajer Investasi dan Bank Kustodian atas laporan keuangan

Manajer Investasi dan Bank Kustodian bertanggung jawab atas penyusunan dan penyajian wajar laporan keuangan tersebut sesuai dengan Standar Akuntansi Keuangan di Indonesia, dan atas pengendalian internal yang dianggap perlu oleh Manajer Investasi dan Bank Kustodian untuk memungkinkan penyusunan laporan keuangan yang bebas dari kesalahan penyajian material, baik yang disebabkan oleh kecurangan maupun kesalahan.

Tanggung jawab Auditor

Tanggung jawab kami adalah untuk menyatakan suatu opini atas laporan keuangan tersebut berdasarkan audit kami. Kami melaksanakan audit kami berdasarkan Standar Audit yang ditetapkan oleh Institut Akuntan Publik Indonesia. Standar tersebut mengharuskan kami untuk mematuhi ketentuan etika serta merencanakan dan melaksanakan audit untuk memperoleh keyakinan memadai tentang apakah laporan keuangan tersebut bebas dari kesalahan penyajian material.

Independent Auditors' Report

No. 00268/2.1090/AU.1/09/1284-2/1/III/2021

The Unitholders, Investment Manager, and Custodian Bank
Reksa Dana Manulife Saham Andalan

We have audited the accompanying financial statements of Reksa Dana Manulife Saham Andalan, which comprise the statement of financial position as of December 31, 2019, and the statements of profit or loss and other comprehensive income, changes in net assets, and cash flows for the year then ended, and a summary of significant accounting policies and other explanatory information.

Responsibility of Investment Manager and Custodian Bank for the financial statements

Investment Manager and Custodian Bank are responsible for the preparation and fair presentation of such financial statements in accordance with Indonesian Financial Accounting Standards, and for such internal control as Investment Manager and Custodian Bank determine is necessary to enable the preparation of financial statements that are free from material misstatement, whether due to fraud or error.

Auditors' responsibility

Our responsibility is to express an opinion on such financial statements based on our audit. We conducted our audit in accordance with Standards on Auditing established by the Indonesian Institute of Certified Public Accountants. Those standards require that we comply with ethical requirements and plan and perform the audit to obtain reasonable assurance about whether such financial statements are free from material misstatement.

Suatu audit melibatkan pelaksanaan prosedur untuk memperoleh bukti audit tentang angka-angka dan pengungkapan dalam laporan keuangan. Prosedur yang dipilih bergantung pada pertimbangan auditor, termasuk penilaian atas risiko kesalahan penyajian material dalam laporan keuangan, baik yang disebabkan oleh kecurangan maupun kesalahan. Dalam melakukan penilaian risiko tersebut, auditor mempertimbangkan pengendalian internal yang relevan dengan penyusunan dan penyajian wajar laporan keuangan entitas untuk merancang prosedur audit yang tepat sesuai dengan kondisinya, tetapi bukan untuk tujuan menyatakan opini atas keefektivitasan pengendalian internal entitas. Suatu audit juga mencakup pengevaluasian atas ketepatan kebijakan akuntansi yang digunakan dan kewajaran estimasi akuntansi yang dibuat oleh Manajer Investasi dan Bank Kustodian, serta pengevaluasian atas penyajian laporan keuangan secara keseluruhan.

Kami yakin bahwa bukti audit yang telah kami peroleh adalah cukup dan tepat untuk menyediakan suatu basis bagi opini audit kami.

Opini

Menurut opini kami, laporan keuangan terlampir menyajikan secara wajar, dalam semua hal yang material, posisi keuangan Reksa Dana Manulife Saham Andalan tanggal 31 Desember 2020, serta kinerja keuangan dan arus kasnya untuk tahun yang berakhir pada tanggal tersebut, sesuai dengan Standar Akuntansi Keuangan di Indonesia.

An audit involves performing procedures to obtain audit evidence about the amounts and disclosures in the financial statements. The procedures selected depend on the auditors' judgment, including the assessment of the risks of material misstatement of the financial statements, whether due to fraud or error. In making those risk assessments, the auditors consider internal control relevant to the entity's preparation and fair presentation of the financial statements in order to design audit procedures that are appropriate in the circumstances, but not for the purpose of expressing an opinion on the effectiveness of the entity's internal control. An audit also includes evaluating the appropriateness of accounting policies used and the reasonableness of accounting estimates made by Investment Manager and Custodian Bank, as well as evaluating the overall presentation of the financial statements.

We believe that the audit evidence we have obtained is sufficient and appropriate to provide a basis for our audit opinion.

Opinion

In our opinion, the accompanying financial statements present fairly, in all material respects, the financial position of Reksa Dana Manulife Saham Andalan as of December 31, 2020, and its financial performance and cash flows for the year then ended, in accordance with Indonesian Financial Accounting Standards.

MIRAWATI SENSI IDRIS

Leo Susanto

Izin Akuntan Publik No. AP.1284/*Certified Public Accountant License No. AP.1284*

22 Maret 2021/*March 22, 2021*

SURAT PERNYATAAN MANAJER INVESTASI
TENTANG
TANGGUNG JAWAB ATAS LAPORAN KEUANGAN
UNTUK TAHUN-TAHUN YANG BERAKHIR 31 DESEMBER 2020 DAN 2019

REKSA DANA MANULIFE SAHAM ANDALAN

Kami yang bertanda tangan di bawah ini, dalam hal ini bertindak dalam kedudukan kami selaku Direksi PT Manulife Aset Manajemen Indonesia, Manajer Investasi dari reksa dana yang namanya tersebut di atas:

Nama/*Name* : Heryadi Indrakusuma
Alamat Kantor/*Office Address* : Sampoerna Strategic Square 31FL.
Jl. Jend. Sudirman Kav. 45-46 Jakarta
Nomor Telepon/*Telephone Number* : 021.25557788
Jabatan/*Title* : Director

Nama/*Name* : Ezra Nazula Ridha
Alamat Kantor/*Office Address* : Sampoerna Strategic Square 31FL.
Jl. Jend. Sudirman Kav. 45-46 Jakarta
Nomor Telepon/*Telephone Number* : 021.25557788
Jabatan/*Title* : Director

dengan ini menyatakan bahwa:

1. Manajer Investasi bertanggung jawab atas penyusunan dan penyajian laporan keuangan Reksa Dana Manulife Saham Andalan untuk tahun yang berakhir 31 Desember 2020 dan 2019 sesuai dengan tugas dan tanggung jawab sebagai Manajer Investasi sebagaimana tercantum dalam Kontrak Investasi Kolektif Reksa Dana Manulife Saham Andalan, serta menurut peraturan dan perundangan yang berlaku.

2. Laporan keuangan Reksa Dana Manulife Saham Andalan tersebut telah disusun dan disajikan sesuai dengan Standar Akuntansi Keuangan di Indonesia.

3. Dengan memperhatikan pernyataan tersebut diatas Manajer Investasi menyatakan bahwa :

   a. Semua informasi dalam laporan keuangan Reksa Dana Manulife Saham Andalan tersebut telah dimuat secara lengkap dan benar, dan

THE INVESTMENT MANAGER'S
ON
THE RESPONSIBILITY FOR THE FINANCIAL STATEMENTS FOR THE YEARS ENDED DECEMBER 31, 2020 AND 2019

REKSA DANA MANULIFE SAHAM ANDALAN

We, the undersigned, in this matter acting in our capacity as Board of Directors of PT Manulife Aset Manajemen Indonesia, the Investment Manager of the mutual fund which name is mentioned above:

hereby declare that:

1. The Investment Manager is responsible for the preparation and presentation of the financial statements of Reksa Dana Manulife Saham Andalan for the year ended December 31, 2020 and 2019 in accordance with our duties and responsibilities as Investment Manager as stated in the Collective Investment Contract of Reksa Dana Manulife Saham Andalan, and the prevailing laws and regulations.

2. The financial statements Reksa Dana Manulife Saham Andalan have been prepared and presented in accordance with the Indonesian Financial Accounting Standards.

3. In accordance with the above paragraphs the Investment Manager declare that :

   a. All information has been fully and correctly disclosed in the financial statements of Reksa Dana Manulife Saham Andalan, and

b. Laporan keuangan Reksa Dana Manulife Saham Andalan tersebut tidak mengandung informasi atau fakta material yang tidak benar, dan tidak menghilangkan informasi atau fakta material.

4. Kami bertanggung jawab atas sistem pengendalian internal dari Reksa Dana Manulife Saham Andalan, sesuai dengan tugas dan tanggung jawab Manajer Investasi sebagaimana tercantum dalam Kontrak Investasi Kolektif Reksa Dana Manulife Saham Andalan, serta menurut peraturan dan perundangan yang berlaku.

b. The financial statements of Reksa Dana Manulife Saham Andalan do not contain materially misleading information or facts, and do not conceal any material information or facts.

4. We are responsible for the internal control system of Reksa Dana Manulife Saham Andalan, in accordance with our duties and responsibilities as Investment Manager as stated in the Collective Investment Contract of Reksa Dana Manulife Saham Andalan, and the prevailing laws and regulations.

Demikian pernyataan ini dibuat dengan sebenarnya.

This statement has been made truthfully.

Jakarta,
22 Maret 2021 / *March 22, 2021*

Manajer Investasi/*Investment Manager*

PT Manulife Aset Manajemen Indonesia

METERAI TEMPEL

Heryadi Indrakusuma
Direktur/*Director*

Ezra Nazula Ridha
Direktur/*Director*

HSBC

SURAT PERNYATAAN BANK KUSTODIAN TENTANG TANGGUNG JAWAB ATAS LAPORAN KEUANGAN UNTUK TAHUN-TAHUN YANG BERAKHIR 31 DESEMBER 2020 DAN 2019

REKSA DANA MANULIFE SAHAM ANDALAN

Yang bertanda tangan di bawah ini:

Nama : Agusno Irawan
Alamat kantor : World Trade Center 3, Lantai 8
Jl. Jendral Sudirman Kav 29-31
Jakarta 12920

Telepon : 6221-52914910
Jabatan : Senior Vice President of Client Services, Direct Custody and Clearing

Bertindak berdasarkan Surat Kuasa tertanggal 31 Agustus 2020 dengan demikian sah mewakili PT Bank HSBC Indonesia menyatakan bahwa :

1. Sesuai dengan Surat Edaran Bapepam & LK No: SE-02/BL/2011 kepada seluruh Direksi Manajer Investasi dan Bank Kustodian Produk Investasi Berbasis Kontrak Investasi Kolektif (KIK) tertanggal 30 Maret 2011 dan Surat Otoritas Jasa Keuangan No. S-469/D.04/2013 tanggal 24 Desember 2013 perihal Laporan Keuangan Tahunan Produk Investasi berbentuk (KIK), PT Bank HSBC Indonesia ("Bank Kustodian"), dalam kapasitasnya sebagai bank custodian dari Reksa Dana Manulife Saham Andalan ("Reksa Dana") bertanggung jawab terhadap penyusunan dan penyajian Laporan Keuangan Reksa Dana.

2. Laporan Keuangan Reksa Dana telah disusun dan disajikan sesuai dengan Standar Akuntansi di Indonesia.

3. Bank Kustodian hanya bertanggung jawab atas Laporan Keuangan Reksa Dana ini sejauh kewajiban dan tanggung jawabnya sebagai Bank Kustodian Reksa Dana seperti ditentukan dalam KIK.

4. Dengan memperhatikan alinea tersebut di atas, Bank Kustodian menegaskan bahwa:

   a. Semua informasi yang diketahui dalam kapasitasnya sebagai Bank Kustodian Reksa Dana telah diberitahukan sepenuhnya dan dengan benar dalam Laporan Keuangan Reksa Dana; dan

   b. Laporan Keuangan Reksa Dana, berdasarkan pengetahuan terbaik Bank Kustodian, tidak berisi informasi atau fakta yang material yang salah, dan tidak menghilangkan informasi atau fakta yang material yang akan atau harus diketahuinya dalam kapasitasnya sebagai Bank Kustodian Reksa Dana.

CUSTODIAN BANK'S STATEMENT REGARDING THE RESPONSIBILITY FOR THE FINANCIAL STATEMENTS FOR THE YEARS ENDED DECEMBER 31, 2020 AND 2019

REKSA DANA MANULIFE SAHAM ANDALAN

The undersigned:

Name : Agusno Irawan
Office address : World Trade Center 3, 8th Floor
Jl. Jendral Sudirman Kav 29-31
Jakarta 12920

Telephone : 6221-52914910
Designation : Senior Vice President of Client Services, Direct Custody and Clearing

Act based on Power Attorney dated 31 August 2020 therefore validly acting for and on behalf of PT Bank HSBC Indonesia declare that:

1. *Pursuant to the Circular Letter of Bapepam & LK No: SE-02/BL/2011 addressed to all Directors of Investment Managers and Custodian Banks of Investment Product under CIC dated 30 March 2011, the Financial Services Authority Letter No. S-469/D.04/2013 dated 24th December 2013 regarding the Annual Financial Statements of Investment Products in form of Collective Investment Contract (CIC), PT Bank HSBC Indonesia ("Custodian Bank"), in its capacity as the custodian bank of Reksa Dana Manulife Saham Andalan (the "Fund") is responsible for the preparation and presentation of the financial statements of the Fund.*

2. *The financial statements of the Mutual Fund have been prepared and presented in accordance with Indonesian Financial Accounting Standards.*

3. *The Custodian Bank is only responsible for these financial statements of the Fund to the extent of its obligations and responsibilities as a Custodian Bank of the Fund as set out in the CIC.*

4. *Subject to the foregoing paragraphs, the Custodian Bank confirms that:*

   a. *All information which is known to it in its capacity as Custodian Bank of the Fund has been completely and correctly disclosed in these financial statement of the Fund; and*

   b. *These financial Statements of the Fund, do not to the best of its knowledge, contain false material information or facts, nor do they omit material information or facts which would or should be known to it in its capacity as Custodian Bank of the Fund.*

5. Bank Kustodian memberlakukan prosedur pengendalian intern dalam mengadministrasikan Reksa Dana, sesuai dengan kewajiban dan tanggung jawabnya seperti yang ditentukan dalam KIK.

5. The Custodian Bank applies its internal control procedures in administering the Fund, in accordance with its obligations and responsibilities set out in the CIC.

Jakarta, 22 Maret / March 22, 2021
Untuk dan atas nama Bank Kustodian/*For and on behalf of Custodian Bank*
PT Bank HSBC Indonesia

METERAI TEMPEL TGL 20 4F49CAHF302983872 6000 ENAM RIBU RUPIAH
METERAI TEMPEL TGL 20 EF87FAHF302983873 6000 ENAM RIBU RUPIAH

Agusno Irawan
Senior Vice President of Client Services, Direct Custody and Clearing

PT Bank HSBC Indonesia
Gedung World Trade Centre 1, Lantai 3 Jl. Jenderal Sudirman Kav. 29-31 Jakarta 12920 Indonesia
Telp: +62 21 2554 5800, Fax: +62 21 520 7580

Diterbitkan oleh PT Bank HSBC Indonesia yang terdaftar dan diawasi oleh Otoritas Jasa Keuangan (OJK).

	2020	Catatan/ *Notes*	2019	
ASET				**ASSETS**
Portofolio efek		4		Investment portfolios
Efek ekuitas (biaya perolehan Rp 1.104.108.386.849 dan Rp 711.201.904.300 masing-masing pada tanggal 31 Desember 2020 dan 2019)	1.114.709.567.082		631.986.807.280	Equity instruments (acquisition cost of Rp 1,104,108,386,849 and Rp 711,201,904,300 as of December 31, 2020 and 2019, respectively)
Instrumen pasar uang	185.000.000.000		7.300.000.000	Money market instruments
Jumlah portofolio efek	1.299.709.567.082		639.286.807.280	Total investment portfolios
Kas di bank	15.062.871.986	5	2.391.922.542	Cash in bank
Piutang transaksi efek	25.449.358.839	6	1.286.048.949	Receivables from securities transactions
Piutang bunga	87.244.548	7	583.149	Interests receivable
Piutang dividen	57.092.590		-	Dividends receivable
Pajak dibayar dimuka	526.143.951	8,25	846.816.373	Prepaid tax
Aset lain-lain	6.920.341.370	9,25	22.179.728	Other assets
JUMLAH ASET	1.347.812.620.366		643.834.358.021	**TOTAL ASSETS**
LIABILITAS				**LIABILITIES**
Uang muka diterima atas pemesanan unit penyertaan	6.066.978.069	10	1.881.827.565	Advances received for subscribed units
Utang transaksi efek	39.501.917.573	11	1.877.844.111	Liabilities for securities transactions
Liabilitas atas pembelian kembali unit penyertaan	113.133.144.962	12	1.020.662.099	Liabilities for redemption of investment units
Beban akrual	1.971.728.138	13,25	1.603.131.742	Accrued expenses
Liabilitas atas biaya pembelian kembali unit penyertaan	1.548.890.845	14,25	75.849.565	Liabilities for redemption of investment units fee
Utang pajak	84.372.523	15	122.092.945	Taxes payable
Utang lain-lain	50.900.341	25	21.688.708	Other liabilities
JUMLAH LIABILITAS	162.357.932.451		6.603.096.735	**TOTAL LIABILITIES**
NILAI ASET BERSIH	1.185.454.687.915		637.231.261.286	**NET ASSETS VALUE**
JUMLAH UNIT PENYERTAAN BEREDAR	591.705.211,3182	17	333.358.684,2865	**TOTAL OUTSTANDING INVESTMENT UNITS**
NILAI ASET BERSIH PER UNIT PENYERTAAN	2.003,4549		1.911,5484	**NET ASSETS VALUE PER INVESTMENT UNIT**

Lihat catatan atas laporan keuangan yang merupakan bagian yang tidak terpisahkan dari laporan keuangan.

See accompanying notes to financial statements which are an integral part of the financial statements.

REKSA DANA MANULIFE SAHAM ANDALAN
Laporan Laba Rugi dan Penghasilan Komprehensif Lain
Untuk Tahun-tahun yang Berakhir 31 Desember 2020 dan 2019
(Angka-angka Disajikan dalam Rupiah, kecuali Dinyatakan Lain)

REKSA DANA MANULIFE SAHAM ANDALAN
Statements of Profit or Loss and Other Comprehensive Income
For the Years Ended December 31, 2020 and 2019
(Figures are Presented in Rupiah, unless Otherwise Stated)

	2020	Catatan/ *Notes*	2019	
PENDAPATAN				**INCOME**
Pendapatan Investasi				Investment Income
Pendapatan bunga	494.696.063	18	1.178.559.246	Interest sharing income
Pendapatan dividen	11.205.467.613		15.867.716.952	Dividend income
Keuntungan (kerugian) investasi yang telah direalisasi	(54.088.897.269)	25	23.485.495.666	Realized gain (loss) on investments
Keuntungan (kerugian) investasi yang belum direalisasi	89.816.277.253	25	(24.095.678.280)	Unrealized gain (loss) on investments
JUMLAH PENDAPATAN - BERSIH	47.427.543.660		16.436.093.584	**TOTAL INCOME - NET**
BEBAN				**EXPENSES**
Beban Investasi				Investment Expenses
Beban pengelolaan investasi	11.782.717.009	19	15.755.858.094	Investment management expense
Beban kustodian	377.046.949	20	504.187.460	Custodial expense
Beban lain-lain	6.276.275.778	21,25	8.003.193.262	Other expenses
JUMLAH BEBAN	18.436.039.736		24.263.238.816	**TOTAL EXPENSES**
LABA (RUGI) SEBELUM PAJAK	28.991.503.924		(7.827.145.232)	**PROFIT (LOSS) BEFORE TAX**
BEBAN PAJAK	2.326.206.520	22	3.886.461.500	**TAX EXPENSE**
LABA (RUGI) TAHUN BERJALAN	26.665.297.404		(11.713.606.732)	**PROFIT (LOSS) FOR THE YEAR**
PENGHASILAN KOMPREHENSIF LAIN	-		-	**OTHER COMPREHENSIVE INCOME**
JUMLAH PENGHASILAN (RUGI) KOMPREHENSIF TAHUN BERJALAN	26.665.297.404		(11.713.606.732)	**TOTAL COMPREHENSIVE INCOME (LOSS) FOR THE YEAR**

Lihat catatan atas laporan keuangan yang merupakan bagian yang tidak terpisahkan dari laporan keuangan.

See accompanying notes to financial statements which are an integral part of the financial statements.

	Transaksi dengan Pemegang Unit Penyertaan/ *Transactions with Unitholders*	Jumlah Kenaikan (Penurunan) Nilai Aset Bersih/ *Total Increase (Decrease) in Net Asset Value*	Penghasilan Komprehensif Lain/ *Other Comprehensive Income*	Jumlah Nilai Aset Bersih *Total Net Asset Value*	
Saldo pada tanggal 1 Januari 2019	217.753.975.666	336.837.491.612	-	554.591.467.278	**Balance as of January 1, 2019**
Perubahan aset bersih pada tahun 2019					**Changes in net assets in 2019**
Rugi komprehensif tahun berjalan	-	(11.713.606.732)	-	(11.713.606.732)	Comprehensive loss for the year
Transaksi dengan pemegang unit penyertaan					Transactions with unitholders
Penjualan unit penyertaan	1.833.092.275.318	-	-	1.833.092.275.318	Sales of investment units
Pembelian kembali unit penyertaan	(1.738.738.874.578)	-	-	(1.738.738.874.578)	Redemption of investment units
Distribusi kepada pemegang unit penyertaan	-	-	-	-	Distribution to unitholders
Saldo pada tanggal 31 Desember 2019	312.107.376.406	325.123.884.880	-	637.231.261.286	**Balance as of December 31, 2019**
Perubahan aset bersih pada tahun 2020					**Changes in net assets in 2020**
Penghasilan komprehensif tahun berjalan	-	26.665.297.404	-	26.665.297.404	Comprehensive income for the year
Transaksi dengan pemegang unit penyertaan					Transactions with unitholders
Penjualan unit penyertaan	1.677.332.951.515	-	-	1.677.332.951.515	Sales of investment units
Pembelian kembali unit penyertaan	(1.155.774.822.290)	-	-	(1.155.774.822.290)	Redemption of investment units
Distribusi kepada pemegang unit penyertaan	-	-	-	-	Distribution to unitholders
Saldo pada tanggal 31 Desember 2020	833.665.505.631	351.789.182.284	-	1.185.454.687.915	**Balance as of December 31, 2020**

Lihat catatan atas laporan keuangan yang merupakan bagian yang tidak terpisahkan dari laporan keuangan.

See accompanying notes to financial statements which are an integral part of the financial statements.

	2020	2019	
ARUS KAS DARI AKTIVITAS OPERASI			**CASH FLOWS FROM OPERATING ACTIVITIES**
Penerimaan bunga - bersih	309.095.451	944.346.819	Interest received - net
Penerimaan dividen	11.148.375.023	16.050.773.500	Dividends received
Penempatan instrumen pasar uang - bersih	(177.700.000.000)	(100.000.000)	Placements in money market instruments - net
Hasil penjualan portofolio efek ekuitas	564.761.121.043	912.521.749.669	Proceeds from sales of equity instrument portfolios
Pembelian portofolio efek ekuitas	(998.295.737.289)	(997.841.860.621)	Purchases of equity instrument portfolios
Pembayaran beban investasi	(16.466.189.103)	(23.760.625.308)	Investment expenses paid
Penerimaan restitusi pajak penghasilan	743.762.887	1.151.404.925	Receipts from restitution of income tax
Pembayaran pajak penghasilan	(2.787.079.518)	(4.028.360.043)	Income tax paid
Kas Neto Digunakan untuk Aktivitas Operasi	(618.286.651.506)	(95.062.571.059)	Net Cash Used in Operating Activities
ARUS KAS DARI AKTIVITAS PENDANAAN			**CASH FLOWS FROM FINANCING ACTIVITIES**
Penerimaan dari penjualan unit penyertaan	1.674.619.940.377	1.833.403.388.011	Proceeds from sales of investment units
Pembayaran untuk pembelian kembali unit penyertaan	(1.043.662.339.427)	(1.737.976.182.581)	Payments for redemption of investment units
Kas Bersih Diperoleh dari Aktivitas Pendanaan	630.957.600.950	95.427.205.430	Net Cash Provided by Financing Activities
KENAIKAN BERSIH KAS DI BANK	12.670.949.444	364.634.371	**NET INCREASE IN CASH IN BANKS**
KAS DI BANK AWAL TAHUN	2.391.922.542	2.027.288.171	**CASH IN BANKS AT THE BEGINNING OF THE YEAR**
KAS DI BANK AKHIR TAHUN	15.062.871.986	2.391.922.542	**CASH IN BANKS AT THE END OF THE YEAR**

Lihat catatan atas laporan keuangan yang merupakan bagian yang tidak terpisahkan dari laporan keuangan.

See accompanying notes to financial statements which are an integral part of the financial statements.

1. Umum

Reksa Dana Manulife Saham Andalan (Reksa Dana) adalah reksa dana berbentuk Kontrak Investasi Kolektif bersifat terbuka berdasarkan Undang-Undang Pasar Modal No. 8 Tahun 1995 dan Peraturan No. IV.B.1, Lampiran Surat Keputusan Ketua Badan Pengawas Pasar Modal (Bapepam atau Bapepam dan LK atau sekarang Otoritas Jasa Keuangan/OJK) No. Kep-22/PM/1996 tanggal 17 Januari 1996 mengenai "Pedoman Pengelolaan Reksa Dana Berbentuk Kontrak Investasi Kolektif" yang telah diubah beberapa kali, dan terakhir diubah dengan Peraturan OJK No. 23/POJK.04/2016 tanggal 13 Juni 2016 mengenai "Reksa Dana Berbentuk Kontrak Investasi Kolektif" dan perubahannya yaitu Peraturan OJK No. 2/POJK.04/2020 tanggal 8 Januari 2020 mengenai "Perubahan atas Peraturan OJK No. 23/POJK.04/2016".

Kontrak Investasi Kolektif Reksa Dana antara PT Manulife Aset Manajemen Indonesia sebagai Manajer Investasi dan The Hongkong and Shanghai Banking Corporation Limited, cabang Jakarta, sebagai Bank Kustodian dituangkan dalam Akta No. 4 tanggal 23 Juli 2007 dari Sri Hastuti, S.H., notaris di Jakarta.

Berdasarkan Akta Penggantian Bank Kustodian dan Addendum XI No. 130 tanggal 24 Maret 2017 dari Leolin Jayayanti, S.H., M.Kn., notaris di Jakarta, dimana Manajer Investasi, The Hongkong and Shanghai Banking Corporation Limited, cabang Jakarta, dan PT Bank HSBC Indonesia, sepakat untuk mengganti bank kustodian Reksa Dana dari The Hongkong and Shanghai Banking Corporation Limited, cabang Jakarta, menjadi PT Bank HSBC Indonesia. Penggantian dan pengalihan hak dan kewajiban ini berlaku efektif sejak tanggal 17 April 2017.

Kontrak Investasi Kolektif Reksa Dana telah mengalami beberapa kali perubahan, terakhir dengan Akta Addendum XIII No. 126 tanggal 26 Maret 2018 dari Leolin Jayayanti, S.H., M.Kn., notaris di Jakarta, mengenai perubahan beberapa ketentuan dalam kontrak yang menyesuaikan dengan peraturan perundang-undangan yang berlaku dan kebijakan OJK.

1. General

Reksa Dana Manulife Saham Andalan (the Mutual Fund) is an open-ended mutual fund in the form of a Collective Investment Contract, established within the framework of the Capital Market Law No. 8 of 1995 and Regulation No. IV.B.1, Appendix of the Decision Letter of the Chairman of the Capital Market Supervisory Agency (Bapepam or Bapepam-LK or currently Financial Services Authority/OJK) No. Kep-22/PM/1996 dated January 17, 1996 concerning "Guidelines for Mutual Fund Management in the Form of Collective Investment Contract" which has been amended several times, with the latest amendment made through OJK Regulation No. 23/POJK.04/2016 dated June 13, 2016 concerning "Mutual Funds in the Form of Collective Investment Contract" and its amendment i.e. OJK Regulation No. 2/POJK.04/2020 dated January 8, 2020 concerning "Amendments to OJK Regulation No. 23/POJK.04/2016".

The Collective Investment Contract on the Mutual Fund between PT Manulife Aset Manajemen Indonesia as the Investment Manager and The Hongkong and Shanghai Banking Corporation Limited, Jakarta branch, as the Custodian Bank was stated in Deed No. 4 dated July 23, 2007 of Sri Hastuti, S.H., public notary in Jakarta.

Based on the Deed of Custodian Bank Replacement and Amendment XI No. 130 dated March 24, 2017 of Leolin Jayayanti, S.H., M.Kn., public notary in Jakarta, whereas Investment Manager, The Hongkong and Shanghai Banking Corporation Limited, Jakarta branch, and PT Bank HSBC Indonesia agreed to replace custodian bank of Mutual Fund from The Hongkong and Shanghai Banking Corporation Limited, Jakarta branch to PT Bank HSBC Indonesia. The replacement and the transfer of rights and obligations became effective on April 17, 2017.

The Collective Investment Contract of the Mutual Fund has been amended several times, most recently through Deed of Amendment XIII No. 126 dated March 26, 2018 of Leolin Jayayanti, S.H., M.Kn., public notary in Jakarta, concerning the amendments to certain provisions of the contract in accordance with prevailing laws and OJK's policies.

Reksa Dana memperoleh pernyataan efektif berdasarkan Surat Keputusan Ketua Bapepam dan LK No. S-3934/BL/2007 tanggal 6 Agustus 2007.

The Mutual Fund obtained the Notice of Effectivity of its operations from the Chairman of Bapepam-LK based on Decision Letter No. S-3934/BL/2007 dated August 6, 2007.

Reksa Dana berkedudukan di Sampoerna Strategic Square Lantai 31, Jl. Jend. Sudirman Kav. 45-46, Jakarta.

The Mutual Fund is located at Sampoerna Strategic Square 31st Floor, Jl. Jend. Sudirman Kav. 45-46, Jakarta.

Jumlah unit penyertaan yang ditawarkan oleh Reksa Dana sesuai dengan Kontrak Investasi Kolektif adalah sebanyak 1.000.000.000 unit penyertaan dan ditingkatkan menjadi 4.000.000.000 unit penyertaan yang disetujui oleh Bapepam dan LK melalui surat No. S-1726/BL/2008 tanggal 26 Maret 2008.

In accordance with the Collective Investment Contract, the Mutual Fund offers 1,000,000,000 investment units and was increased to 4,000,000,000 investment units as approved by Bapepam and LK through its letter No. S-1726/BL/2008 dated March 26, 2008.

Sesuai dengan Kontrak Investasi Kolektif, kekayaan Reksa Dana akan diinvestasikan minimum 80% dan maksimum 100% pada efek bersifat ekuitas dalam mata uang Rupiah yang diterbitkan melalui penawaran umum dan atau dicatatkan di Bursa Efek Indonesia (BEI), minimum 0% dan maksimum 20% pada efek bersifat utang dalam mata uang Rupiah yang diterbitkan melalui penawaran umum dan atau dicatatkan di BEI, serta minimum 0% dan maksimum 20% pada instrumen pasar uang yang mempunyai jatuh tempo kurang dari satu tahun dan diterbitkan berdasarkan peraturan perundang-undangan yang berlaku di Indonesia.

In accordance with Collective Investment Contract, the assets of the Mutual Fund will be invested minimum of 80% and maximum of 100% in equity instruments denominated in Rupiah issued through public offerings and or listed in the Indonesia Stock Exchange (IDX), minimum of 0% and maximum of 20% in debt instruments denominated in Rupiah issued through public offerings or listed in IDX, and minimum 0% and maximum of 20% in money market instruments with maturities of less than one year and issued in accordance with prevailing laws and regulations in Indonesia.

Transaksi unit penyertaan dan nilai aset bersih per unit penyertaan dipublikasikan hanya pada hari-hari bursa, dimana hari terakhir bursa di Bursa Efek Indonesia pada bulan Desember 2020 dan 2019 masing-masing adalah tanggal 30 Desember 2020 dan 30 Desember 2019. Laporan keuangan Reksa Dana untuk tahun-tahun yang berakhir 31 Desember 2020 dan 2019 ini disajikan berdasarkan nilai aset bersih Reksa Dana masing-masing pada tanggal 31 Desember 2020 dan 2019.

Investment unit transactions are conducted and the net assets value per investment unit is published during the trading days in the stock exchange, of which the last trading days in the Indonesia Stock Exchange in December 2020 and 2019 were on December 30, 2020 and December 30, 2019, respectively. The financial statements of the Mutual Fund for the years ended December 31, 2020 and 2019 are prepared based on the Mutual Fund's net assets value as of December 31, 2020 and 2019, respectively.

Laporan keuangan Reksa Dana untuk tahun yang berakhir 31 Desember 2020 diselesaikan dan diotorisasi untuk penerbitan pada tanggal 22 Maret 2021 oleh Manajer Investasi dan Bank Kustodian yang bertanggung jawab atas penyusunan dan penyajian laporan keuangan masing-masing sebagai Manajer Investasi dan Bank Kustodian sebagaimana tercantum dalam Kontrak Investasi Kolektif Reksa Dana Manulife Saham Andalan, serta menurut peraturan dan perundangan yang berlaku atas laporan keuangan Reksa Dana tersebut.

The financial statements of the Mutual Fund for the year ended December 31, 2020 were completed and authorized for issuance on March 22, 2021 by the Investment Manager and the Custodian Bank, who are responsible for the preparation and presentation of financial statements as the Investment Manager and the Custodian Bank, respectively, as stated in the Collective Investment Contract of Reksa Dana Manulife Saham Andalan, and in accordance with prevailing laws and regulations on the Mutual Fund's financial statements.

2. Ikhtisar Kebijakan Akuntansi dan Pelaporan Keuangan Penting

a. Dasar Penyusunan dan Pengukuran Laporan Keuangan

Laporan keuangan disusun dan disajikan sesuai dengan Standar Akuntansi Keuangan di Indonesia, meliputi pernyataan dan interpretasi yang diterbitkan oleh Dewan Standar Akuntansi Keuangan Ikatan Akuntan Indonesia (IAI) dan Dewan Standar Akuntansi Syariah IAI serta Peraturan OJK No. 33/POJK.04/2020 tanggal 25 Mei 2020 tentang "Penyusunan Laporan Keuangan Produk Investasi Berbentuk Kontrak Investasi Kolektif" dan Surat Edaran OJK No. 14/SEOJK.04/2020 tanggal 8 Juli 2020 tentang "Pedoman Perlakuan Akuntansi Produk Investasi Berbentuk Kontrak Investasi Kolektif".

Dasar pengukuran laporan keuangan ini adalah biaya perolehan (*historical cost*), kecuali beberapa akun tertentu disusun berdasarkan pengukuran lain, sebagaimana diuraikan dalam kebijakan akuntansi masing-masing akun tersebut. Laporan keuangan ini disusun dengan metode akrual, kecuali laporan arus kas.

Laporan arus kas disusun dengan menggunakan metode langsung dengan mengelompokkan arus kas dalam aktivitas operasi dan pendanaan. Aktivitas investasi tidak dikelompokkan terpisah karena aktivitas investasi adalah aktivitas operasi utama Reksa Dana.

Mata uang yang digunakan dalam penyusunan dan penyajian laporan keuangan adalah mata uang Rupiah (Rp) yang juga merupakan mata uang fungsional Reksa Dana.

b. Portofolio Efek

Portofolio efek terdiri dari efek ekuitas dan instrumen pasar uang.

2. Summary of Significant Accounting and Financial Reporting Policies

a. Basis of Financial Statements Preparation and Measurement

The financial statements have been prepared and presented in accordance with Indonesian Financial Accounting Standards ("SAK"), which comprise the statements and interpretations issued by the Board of Financial Accounting Standards of the Institute of Indonesia Chartered Accountants (IAI) and the Board of Sharia Accounting Standards of IAI and OJK Regulation No. 33/POJK.04/2020 dated May 25, 2020 concerning "Presentation of Financial Statements of Investment Product in the Form of Collective Investment Contract" and OJK Circular Letter No. 14/SEOJK.04/2020 dated July 8, 2020 concerning "Guidelines for the Accounting Treatment of Investment Product in the Form of Collective Investment Contract". Such financial statements are an English translation of the Mutual Fund's statutory report in Indonesia.

The measurement basis used is the historical cost, except for certain accounts which are measured on the bases described in the related accounting policies. The financial statements, except for the statements of cash flows, are prepared under the accrual basis of accounting.

The statements of cash flows are prepared using the direct method with classifications of cash flows into operating and financing activities. Investing activities are not separately classified since the investing activities are the main operating activities of the Mutual Fund.

The currency used in the preparation and presentation of the financial statements is the Indonesian Rupiah (Rp) which is also the functional currency of the Mutual Fund.

b. Investment Portfolios

The investment portfolios consist of equity and money market instruments.

c. **Instrumen Keuangan**

Sebelum 1 Januari 2020

Pembelian atau penjualan yang reguler atas instrumen keuangan diakui pada tanggal perdagangan.

Instrumen keuangan pada pengakuan awal diukur pada nilai wajarnya, yang merupakan nilai wajar kas yang diserahkan (dalam hal aset keuangan) atau yang diterima (dalam hal liabilitas keuangan). Pengukuran awal instrumen keuangan termasuk biaya transaksi, kecuali untuk instrumen keuangan yang diukur pada nilai wajar melalui laba rugi.

Pengklasifikasian instrumen keuangan dilakukan berdasarkan tujuan perolehan instrumen tersebut dan mempertimbangkan apakah instrumen tersebut memiliki kuotasi harga di pasar aktif.

Pada tanggal 31 Desember 2019, Reksa Dana memiliki instrumen keuangan dalam kategori aset keuangan yang diukur pada nilai wajar melalui laba rugi, pinjaman yang diberikan dan piutang, serta liabilitas keuangan lain-lain.

Aset Keuangan

(1) Aset Keuangan yang Diukur pada Nilai Wajar melalui Laba Rugi

Aset keuangan yang diukur pada nilai wajar melalui laba rugi meliputi aset keuangan dalam kelompok diperdagangkan.

Aset keuangan yang diukur pada nilai wajar melalui laba rugi dicatat pada laporan posisi keuangan pada nilai wajarnya. Perubahan nilai wajar langsung diakui dalam laba rugi. Bunga yang diperoleh dicatat sebagai pendapatan bunga, sedangkan pendapatan dividen dicatat sebagai bagian dari pendapatan sesuai dengan persyaratan dalam kontrak, atau pada saat hak untuk memperoleh pembayaran atas dividen tersebut telah ditetapkan.

Pada tanggal 31 Desember 2019, kategori ini meliputi portofolio efek dalam efek ekuitas.

c. **Financial Instruments**

Prior to January 1, 2020

All regular way of purchases and sales of financial instruments are recognized on the trade date.

Financial instruments are recognized initially at fair value, which is the fair value of the consideration given (in case of an asset) or received (in case of a liability). The initial measurement of financial instruments includes transaction costs, except for financial instruments at fair value through profit and loss (FVPL).

The classification of the financial instruments depends on the purpose for which the instruments were acquired and whether they are quoted in an active market.

As of December 31, 2019, the Mutual Fund has financial instruments under financial assets at FVPL, loans and receivables, and other financial liabilities categories.

Financial Assets

(1) Financial Assets at FVPL

Financial assets at FVPL include financial assets held for trading.

Financial assets at FVPL are recorded in the statement of financial position at fair value. Changes in fair value are recognized directly in profit or loss. Interest earned is recorded as interest income, while dividend income is recorded as part of income according to the terms of the contract, or when the right to receive payment has been established.

As of December 31, 2019, this category includes investment portfolios in equity instruments.

(2) Pinjaman yang Diberikan dan Piutang

Pinjaman yang diberikan dan piutang adalah aset keuangan non-derivatif dengan pembayaran tetap atau telah ditentukan dan tidak mempunyai kuotasi di pasar aktif dan selanjutnya diukur pada biaya perolehan diamortisasi menggunakan metode suku bunga efektif, dikurangi cadangan kerugian penurunan nilai.

Pada tanggal 31 Desember 2019, kategori ini meliputi portofolio efek dalam instrumen pasar uang (deposito berjangka), kas di bank, piutang transaksi efek, piutang bunga, dan aset lain-lain.

(2) Loans and Receivables

Loans and receivables are non-derivative financial assets with fixed or determinable payments that are not quoted in an active market and are subsequently measured at amortized cost using the effective interest rate method, less allowance for impairment.

As of December 31, 2019, this category includes investment portfolios in money market instruments (time deposits), cash in banks, receivables from securities transactions, interests receivable, and other assets.

Liabilitas Keuangan

Liabilitas Keuangan Lain-lain

Kategori ini merupakan liabilitas keuangan yang dimiliki tidak untuk diperdagangkan atau pada saat pengakuan awal tidak ditetapkan untuk diukur pada nilai wajar melalui laba rugi.

Liabilitas keuangan lain-lain selanjutnya diukur pada biaya perolehan diamortisasi berdasarkan metode suku bunga efektif.

Pada tanggal 31 Desember 2019, kategori ini meliputi utang transaksi efek, liabilitas atas pembelian kembali unit penyertaan, beban akrual, liabilitas atas biaya pembelian kembali unit penyertaan, dan utang lain-lain.

Financial Liabilities

Other Financial Liabilities

This category pertains to financial liabilities that are not held for trading or not designated at FVPL upon the inception of the liability.

Other financial liabilities are subsequently carried at amortized cost using the effective interest rate method.

As of December 31, 2019, this category includes liabilities for securities transactions, liabilities for redemption of investment units, accrued expenses, liabilities for redemption of investment units fee, and other liabilities.

Sejak 1 Januari 2020

Efektif 1 Januari 2020, Reksa Dana menerapkan Pernyataan Standar Akuntansi Keuangan (PSAK) No. 71, Instrumen Keuangan, yang menggantikan PSAK No. 55, Instrumen Keuangan: Pengakuan dan Pengukuran, mengenai pengaturan instrumen keuangan terkait klasifikasi dan pengukuran, penurunan nilai atas aset keuangan dan akuntansi lindung nilai.

Pada tanggal 31 Desember 2020, Reksa Dana memiliki instrumen keuangan dalam kategori aset keuangan yang diukur pada biaya perolehan diamortisasi, aset keuangan yang diukur pada nilai wajar melalui laba rugi, serta liabilitas keuangan yang diukur pada biaya perolehan diamortisasi.

From January 1, 2020

Effective January 1, 2020, the Mutual Fund has applied Statement of Financial Accounting Standards (PSAK) No. 71, Financial Instruments, which replaced PSAK No. 55, Financial Instruments: Recognition and Measurement, which set the requirements in classification and measurement, impairment in value of financial assets and hedging accounting.

As of December 31, 2020, the Mutual Fund has financial instruments under financial assets at amortized cost, financial assets at FVPL, and financial liabilities at amortized cost.

Aset Keuangan

Reksa Dana mengklasifikasikan aset keuangan sesuai dengan PSAK No. 71, Instrumen Keuangan, sehingga setelah pengakuan awal aset keuangan diukur pada biaya perolehan diamortisasi, nilai wajar melalui penghasilan komprehensif lain atau nilai wajar melalui laba rugi, dengan menggunakan dua dasar, yaitu:

(a) Model bisnis Reksa Dana dalam mengelola aset keuangan; dan
(b) Karakteristik arus kas kontraktual dari aset keuangan.

(1) Aset Keuangan Diukur pada Biaya Perolehan Diamortisasi

Aset keuangan diukur pada biaya perolehan diamortisasi jika kedua kondisi berikut terpenuhi:

(a) Aset keuangan dikelola dalam model bisnis yang bertujuan untuk memiliki aset keuangan dalam rangka mendapatkan arus kas kontraktual; dan
(b) Persyaratan kontraktual dari aset keuangan menghasilkan arus kas pada tanggal tertentu yang semata dari pembayaran pokok dan bunga dari jumlah pokok terutang.

Aset keuangan pada biaya perolehan diamortisasi diukur pada jumlah yang diakui saat pengakuan awal dikurangi pembayaran pokok, ditambah atau dikurangi dengan amortisasi kumulatif menggunakan métode suku bunga efektif yang dihitung dari selisih antara nilai awal dan nilai jatuh temponya, dan dikurangi dengan cadangan kerugian penurunan nilai.

Pada tanggal 31 Desember 2020, kategori ini meliputi portofolio efek dalam instrumen pasar uang (deposito berjangka), kas di bank, piutang transaksi efek, piutang bunga, piutang dividen, dan aset lain-lain.

Financial Assets

The Mutual Fund classifies its financial assets in accordance with PSAK No. 71, Financial Instruments, that classifies financial assets as subsequently measured at amortized cost, fair value through comprehensive income or fair value through profit or loss, on the basis of both:

(a) The Mutual Fund business model for managing the financial assets; and
(b) The contractual cash flow characteristics of the financial assets.

(1) Financial Assets Measured at Amortized Cost

A financial asset shall be measured at amortized cost if both of the following conditions are met:

(a) The financial asset is held within a business model whose objective is to hold financial assets in order to collect contractual cash flows; and
(b) The contractual terms of the financial assets give rise on specified dates to cash flows that are solely payments of principal and interest on the principal amount outstanding.

Financial assets at amortized cost is measured at initial amount minus the principal repayments, plus or minus the cumulative amortization using the effective interest rate method of any difference between that initial amount and the maturity amount, adjusted for allowance for impairment.

As of December 31, 2020, this category includes investment portfolios in money market instruments (time deposits), cash in banks, receivables from securities transactions, interests receivable, dividends receivable, and other assets.

(2) Aset Keuangan Diukur pada Nilai Wajar melalui Laba Rugi

Aset keuangan diukur pada nilai wajar melalui laba rugi kecuali aset keuangan tersebut diukur pada biaya perolehan diamortisasi atau pada nilai wajar melalui penghasilan komprehensif lain.

Derivatif juga diklasifikasikan sebagai diukur pada nilai wajar melalui laba rugi, kecuali derivatif yang ditetapkan sebagai instrumen lindung nilai yang efektif.

Aset keuangan yang diukur pada nilai wajar melalui laba rugi dicatat pada laporan posisi keuangan konsolidasian pada nilai wajarnya. Perubahan nilai wajar langsung diakui dalam laba rugi. Bunga yang diperoleh dicatat sebagai pendapatan bunga, sedangkan pendapatan dividen dicatat sebagai bagian dari pendapatan lain-lain sesuai dengan persyaratan dalam kontrak, atau pada saat hak untuk memperoleh pembayaran atas dividen tersebut telah ditetapkan.

Pada tanggal 31 Desember 2020, kategori ini meliputi portofolio efek dalam efek ekuitas.

Liabilitas Keuangan

Reksa Dana mengklasifikasikan liabilitas keuangannya sebagai liabilitas keuangan yang diukur pada biaya perolehan diamortisasi.

Tidak terdapat perubahan signifikan dalam klasifikasi dan pengukuran liabilitas keuangan atas penerapan PSAK No. 71. Untuk itu, pengungkapan mengenai kategori liabilitas keuangan menurut PSAK No. 71 tidak disajikan.

Pada tanggal 31 Desember 2020, kategori ini meliputi utang transaksi efek, liabilitas atas pembelian kembali unit penyertaan, beban akrual, liabilitas atas biaya pembelian kembali unit penyertaan, dan utang lain-lain.

(2) Financial Assets at FVPL

A financial asset shall be measured at fair value through profit or loss unless it is measured at amortized cost or at fair value through comprehensive income.

Derivatives are also categorized as fair value through profit or loss unless they are designated as effective hedging instruments.

Financial assets at FVPL are recorded in the consolidated statement of financial position at fair value. Changes in fair value are recognized directly in profit or loss. Interest earned is recorded as interest income, while dividend income is recorded as part of other income according to the terms of the contract, or when the right of payment has been established.

As of December 31, 2020, this category includes investment portfolios in equity instruments

Financial Liabilities

The Mutual Fund classifies its financial liabilities as financial liabilities at amortized cost.

There are no significant changes in classification and measurement of financial liabilities resulting from adoption of PSAK No. 71. Thus, disclosures regarding the category of financial liabilities according to PSAK No. 71 was not presented.

As of December 31, 2020, this category includes liabilities for securities transactions, liabilities for redemption of investment units, accrued expenses, liabilities for redemption of investment units fee, and other liabilities.

Instrumen Ekuitas

Instrumen ekuitas adalah setiap kontrak yang memberikan hak residual atas aset suatu entitas setelah dikurangi dengan seluruh liabilitasnya.

Suatu instrumen keuangan yang mempunyai fitur opsi jual, yang mencakup kewajiban kontraktual bagi penerbit untuk membeli kembali atau menebus instrumen dan menyerahkan kas atau aset keuangan lain pada saat eksekusi opsi jual, dan memenuhi definisi liabilitas keuangan diklasifikasikan sebagai instrumen ekuitas jika memiliki semua fitur berikut:

a) memberikan hak kepada pemegangnya atas bagian prorata aset neto entitas,

b) instrumen berada dalam kelompok instrumen yang merupakan subordinat dari semua kelompok instrumen lain,

c) seluruh instrumen keuangan dalam kelompok memiliki fitur yang identik,

d) instrumen tidak termasuk kewajiban kontraktual untuk menyerahkan kas atau aset keuangan lain kepada entitas lain selain kewajiban untuk membeli kembali, dan

e) jumlah arus kas yang diekspektasikan dihasilkan dari instrumen selama umur instrumen didasarkan secara substansial pada laba rugi penerbit.

Saling Hapus Instrumen Keuangan

Aset keuangan dan liabilitas keuangan saling hapus dan nilai netonya disajikan dalam laporan posisi keuangan jika, dan hanya jika, Reksa Dana saat ini memiliki hak yang berkekuatan hukum untuk melakukan saling hapus atas jumlah yang telah diakui tersebut; dan berniat untuk menyelesaikan secara neto atau untuk merealisasikan aset dan menyelesaikan liabilitasnya secara simultan.

Equity Instruments

An equity instrument is any contract that evidences a residual interest in the assets of an entity after deducting all of its liabilities.

Puttable financial instruments which include a contractual obligation for the issuer to repurchase or redeem that instrument for cash or another financial asset on exercise of the put and meet the definition of a financial liability are classified as equity instruments when and only when all of the following criteria are met:

a) the puttable instruments entitle the holder to a pro rata share of the net assets,

b) the puttable instruments is in the class of instruments that is subordinate to all other classes of instruments,

c) all instruments in that class have identical features,

d) there is no contractual obligation to deliver cash or another financial assets other than the obligation on the issuer to repurchase, and

e) the total expected cash flows from the puttable instruments over its life must be based substantially on the profit or loss of the issuer.

Offsetting of Financial Instruments

Financial assets and liabilities are offset and the net amount reported in the statement of financial position if, and only if, the Mutual Fund currently has the enforceable right to offset the recognized amounts and there is intention to settle on a net basis, or to realize the asset and settle the liability simultaneously.

Reklasifikasi Aset Keuangan

Sesuai dengan ketentuan PSAK No. 71, Instrumen Keuangan, Reksa Dana mereklasifikasi seluruh aset keuangan dalam kategori yang terpengaruh jika, dan hanya jika, Reksa Dana mengubah model bisnis untuk pengelolaan aset keuangan tersebut. Sedangkan, liabilitas keuangan tidak direklasifikasi.

Reclassifications of Financial Assets

In accordance with PSAK No. 71, Financial Instruments, the Mutual Fund reclassifies its financial assets when, and only when, the Mutual Fund changes its business model for managing financial assets. While, any financial liabilities shall not be reclassified.

Penurunan Nilai Aset Keuangan

Sebelum 1 Januari 2020

Reksa Dana menerapkan pengukuran penurunan nilai aset keuangan sesuai dengan PSAK No. 55, Instrumen Keuangan: Pengakuan dan Pengukuran.

Pada setiap tanggal laporan posisi keuangan, Reksa Dana menelaah apakah suatu aset keuangan atau kelompok aset keuangan yang dicatat pada biaya perolehan diamortisasi telah mengalami penurunan nilai.

Reksa Dana pertama-tama menentukan apakah terdapat bukti obyektif mengenai penurunan nilai secara individual atas aset keuangan yang signifikan secara individual, dan secara individual atau kolektif untuk aset keuangan yang jumlahnya tidak signifikan secara individual. Jika Reksa Dana menentukan tidak terdapat bukti obyektif mengenai penurunan nilai atas aset keuangan yang dinilai secara individual, maka aset tersebut dimasukkan ke dalam kelompok aset keuangan yang memiliki karakteristik risiko kredit yang sejenis dan menilai penurunan nilai kelompok tersebut secara kolektif.

Jika terdapat bukti obyektif bahwa rugi penurunan nilai telah terjadi, maka jumlah kerugian tersebut diukur sebagai selisih antara nilai tercatat aset dengan nilai kini estimasi arus kas masa depan yang didiskonto menggunakan suku bunga efektif awal dari aset tersebut. Jumlah kerugian yang terjadi diakui dalam laba rugi.

Impairment of Financial Assets

Prior to January 1, 2020

The Mutual Fund applies measurement for impairment of financial assets in accordance with PSAK No. 55, Financial Instruments: Recognition and Measurement.

The Mutual Fund assesses at each statement of financial position date whether a financial asset or group of financial assets carried at amortized cost is impaired.

The Mutual Fund first assesses whether objective evidence of impairment exists individually for financial assets that are individually significant, and individually or collectively for financial assets that are not individually significant. If the Mutual Fund determines that no objective evidence of impairment exists for an individually assessed financial asset, the asset is included in a group of financial assets with similar credit risk characteristics and that group of financial assets is collectively assessed for impairment.

If there is an objective evidence that an impairment loss has been incurred, the amount of the loss is measured as the difference between the asset's carrying value and the present value of estimated future cash flows discounted at the financial asset's original effective interest rate. The amount of loss is charged to profit or loss.

Jika, pada tahun berikutnya, jumlah kerugian penurunan nilai berkurang karena suatu peristiwa yang terjadi setelah penurunan nilai tersebut diakui, maka dilakukan penyesuaian atas cadangan kerugian penurunan nilai yang sebelumnya diakui. Pemulihan penurunan nilai selanjutnya diakui dalam laba rugi, dengan ketentuan nilai tercatat aset setelah pemulihan penurunan nilai tidak melampaui biaya perolehan diamortisasi pada tanggal pemulihan tersebut.

If, in a subsequent year, the amount of the impairment loss decreases because of an event occurring after the impairment was recognized, the previously recognized impairment loss is reversed. Any subsequent reversal of an impairment loss is recognized in profit or loss, to the extent that the carrying value of the asset does not exceed its amortized cost at the reversal date.

Sejak 1 Januari 2020

Pada setiap periode pelaporan, Reksa Dana menilai apakah risiko kredit dari instrumen keuangan telah meningkat secara signifikan sejak pengakuan awal. Ketika melakukan penilaian, Reksa Dana menggunakan perubahan atas risiko gagal bayar yang terjadi sepanjang perkiraan usia instrumen keuangan daripada perubahan atas jumlah kerugian kredit ekspektasian. Dalam melakukan penilaian, Reksa Dana membandingkan antara risiko gagal bayar yang terjadi atas instrumen keuangan pada saat periode pelaporan dengan risiko gagal bayar yang terjadi atas instrumen keuangan pada saat pengakuan awal dan mempertimbangkan kewajaran serta ketersediaan informasi, yang tersedia tanpa biaya atau usaha pada saat tanggal pelaporan terkait dengan kejadian masa lalu, kondisi terkini dan perkiraan atas kondisi ekonomi di masa depan, yang mengindikasikan kenaikan risiko kredit sejak pengakuan awal.

From January 1, 2020

At each reporting date, the Mutual Fund assess whether the credit risk on a financial instrument has increased significantly since initial recognition. When making the assessment, the Mutual Fund uses the change in the risk of a default occurring over the expected life of the financial instrument instead of the change in the amount of expected credit losses. To make that assessment, the Mutual Fund compares the risk of a default occurring on the financial instrument as at the reporting date with the risk of a default occurring on the financial instrument as at the date of initial recognition and consider reasonable and supportable information, that is available without undue cost or effort at the reporting date about past events, current conditions and forecasts of future economic conditions, that is indicative of significant increases in credit risk since initial recognition.

Penghentian Pengakuan Aset dan Liabilitas Keuangan

(1) Aset Keuangan

Aset keuangan (atau bagian dari aset keuangan atau kelompok aset keuangan serupa) dihentikan pengakuannya jika:

a) hak kontraktual atas arus kas yang berasal dari aset keuangan tersebut berakhir;

Derecognition of Financial Assets and Liabilities

(1) Financial Assets

Financial asset (or, where applicable, a part of a financial asset or part of a group of similar financial assets) is derecognized when:

a) the rights to receive cash flows from the asset have expired;

b) Reksa Dana tetap memiliki hak untuk menerima arus kas dari aset keuangan tersebut, namun juga menanggung kewajiban kontraktual untuk membayar kepada pihak ketiga atas arus kas yang diterima tersebut secara penuh tanpa adanya penundaan yang signifikan berdasarkan suatu kesepakatan; atau

c) Reksa Dana telah mentransfer haknya untuk menerima arus kas dari aset keuangan dan (i) telah mentransfer secara substansial seluruh risiko dan manfaat atas aset keuangan, atau (ii) secara substansial tidak mentransfer atau tidak memiliki seluruh risiko dan manfaat atas aset keuangan, namun telah mentransfer pengendalian atas aset keuangan tersebut.

(2) Liabilitas Keuangan

Liabilitas keuangan dihentikan pengakuannya jika liabilitas keuangan tersebut berakhir, dibatalkan, atau telah kadaluarsa.

d. Pengukuran Nilai Wajar

Pengukuran nilai wajar didasarkan pada asumsi bahwa transaksi untuk menjual aset atau mengalihkan liabilitas akan terjadi di pasar utama untuk aset atau liabilitas tersebut atau, jika tidak terdapat pasar utama, di pasar yang paling menguntungkan untuk aset atau liabilitas tersebut.

Reksa Dana harus memiliki akses ke pasar utama atau pasar yang paling menguntungkan pada tanggal pengukuran.

Reksa Dana memaksimalkan penggunaan input yang dapat diobservasi yang relevan dan meminimalkan penggunaan input yang tidak dapat diobservasi.

Seluruh aset dan liabilitas dikategorikan dalam hirarki nilai wajar sebagai berikut:

- Level 1 - harga kuotasian (tanpa penyesuaian) di pasar aktif untuk aset atau liabilitas yang identik;

b) the Mutual Fund retains the right to receive cash flows from the asset, but has assumed a contractual obligation to pay them in full without material delay to a third party under a "pass-through" arrangement; or

c) the Mutual Fund has transferred its rights to receive cash flows from the asset and either (i) has transferred substantially all the risks and rewards of the asset, or (ii) has neither transferred nor retained substantially all the risks and rewards of the asset, but has transferred control of the asset.

(2) Financial Liabilities

A financial liability is derecognized when the obligation under the contract is discharged, cancelled, or has expired.

d. Fair Value Measurement

The fair value measurement is based on the presumption that the transaction to sell the asset or transfer the liability takes place either in the principal market for the asset or liability or, in the absence of a principal market, in the most advantageous market for the asset or liability.

The Mutual Fund must have access to the principal or the most advantageous market at the measurement date.

The Mutual Fund maximizes the use of relevant observable inputs and minimizes the use of unobservable inputs.

All assets and liabilities are categorized within the fair value hierarchy as follows:

- Level 1 - quoted (unadjusted) market prices in active markets for identical assets or liabilities;

- Level 2 - teknik penilaian dimana level input terendah yang signifikan terhadap pengukuran nilai wajar dapat diobservasi, baik secara langsung maupun tidak langsung;
- Level 3 - teknik penilaian dimana level input terendah yang signifikan terhadap pengukuran nilai wajar tidak dapat diobservasi.

Untuk aset dan liabilitas yang diukur pada nilai wajar secara berulang dalam laporan keuangan, maka Reksa Dana menentukan apakah terdapat transfer di antara level hirarki dengan menilai kembali pengkategorian pada setiap akhir periode pelaporan.

e. Pengakuan Pendapatan dan Beban

Pendapatan diakui ketika kemungkinan besar manfaat ekonomi masa depan akan mengalir ke Reksa Dana dan manfaat ini dapat diukur secara andal.

Pendapatan bunga diakui berdasarkan proporsi waktu dalam laba rugi, termasuk pendapatan dari jasa giro dan instrumen pasar uang.

Pendapatan dari pembagian hak (dividen, saham bonus, dan hak lain yang dibagikan) oleh emiten diakui pada tanggal ex (*ex-date*).

Keuntungan atau kerugian investasi yang belum direalisasi akibat kenaikan atau penurunan harga pasar (nilai wajar) serta keuntungan atau kerugian investasi yang telah direalisasi disajikan dalam laba rugi. Keuntungan dan kerugian yang telah direalisasi neto atas penjualan portofolio efek dihitung berdasarkan harga pokok yang menggunakan metode rata-rata tertimbang.

Beban investasi termasuk pajak penghasilan final diakui secara akrual dan harian.

f. Transaksi Pihak Berelasi

Sesuai dengan Keputusan Kepala Departemen Pengawasan Pasar Modal 2A No. Kep-04/PM.21/2014 tanggal 7 Oktober 2014 tentang Pihak Berelasi terkait Pengelolaan Reksa Dana Berbentuk Kontrak Investasi Kolektif, PT Manulife Aset Manajemen Indonesia, Manajer Investasi, adalah pihak berelasi Reksa Dana.

- Level 2 - valuation techniques for which the lowest level input that is significant to the fair value measurement is directly or indirectly observable;
- Level 3 - valuation techniques for which the lowest level input that is significant to the fair value measurement is unobservable.

For assets and liabilities that are recognized in the financial statements on a recurring basis, the Mutual Fund determines whether there are transfers between levels in the hierarchy by re-assessing categorization at the end of each reporting period.

e. Income and Expense Recognition

Income is recognized to the extent that it is probable that the future economic benefits will flow to the Mutual Fund and these benefits can be reliably measured.

Interest income is recognized on a time-proportionate basis in profit or loss, which includes income from cash in banks and money market instruments.

Income from distribution of rights (dividends, bonus shares, and other distributable rights) by the issuer company is recognized at ex-date.

Unrealized gain or loss on investments arising from the increase or decrease in market values (fair values) and realized gain or loss on investments arising from sale of investment portfolios are recognized in profit or loss. To calculate the net realized gain or loss from the sale of investment portfolios, the costs of investment sold are determined using the weighted average method.

Investment expenses including final income tax are accrued on a daily basis.

f. Transactions with Related Parties

In accordance with the Decision of the Head of Department of the Capital Market Supervisory 2A No. Kep-04/PM.21/2014 dated October 7, 2014 concerning Related Parties in the Management of Mutual Funds in the Form of Collective Investment Contract, PT Manulife Aset Manajemen Indonesia, the Investment Manager, is a related party of the Mutual Fund.

g. Pajak Penghasilan

Pajak penghasilan Reksa Dana diatur dalam Surat Edaran Direktorat Jenderal Pajak No. SE-18/PJ.42/1996 tanggal 30 April 1996 tentang Pajak Penghasilan atas Usaha Reksa Dana, serta ketentuan pajak yang berlaku. Obyek pajak penghasilan terbatas hanya pada penghasilan yang diterima oleh Reksa Dana, sedangkan pembelian kembali unit penyertaan dan pembagian laba kepada pemegang unit penyertaan bukan merupakan obyek pajak penghasilan.

Pajak Kini

Pajak kini ditentukan berdasarkan laba kena pajak dalam tahun yang bersangkutan yang dihitung berdasarkan tarif pajak yang berlaku.

h. Peristiwa Setelah Periode Pelaporan

Peristiwa-peristiwa yang terjadi setelah periode pelaporan yang menyediakan tambahan informasi mengenai posisi keuangan Reksa Dana pada tanggal laporan posisi keuangan (peristiwa penyesuai), jika ada, telah tercermin dalam laporan keuangan. Peristiwa-peristiwa yang terjadi setelah periode pelaporan yang tidak memerlukan penyesuaian (peristiwa non-penyesuai), apabila jumlahnya material, telah diungkapkan dalam laporan keuangan.

g. Income Tax

Income tax for the Mutual Fund is regulated by the Circular Letter of the Directorate General of Taxation No. SE-18/PJ.42/1996 dated April 30, 1996 regarding Income Tax on Mutual Fund's Operations, and other prevailing tax regulations. The taxable income pertains only to the Mutual Fund's income, while the redemption of investment units and the income distributed to its unitholders are not taxable.

Current Tax

Current tax is determined based on the taxable income for the year computed using prevailing tax rates.

h. Events after the Reporting Period

Post year-end events that provide additional information about the Mutual Fund's statement of financial position at the reporting date (adjusting events), if any, are reflected in the financial statements. Post year-end events that are not adjusting events are disclosed in the notes to financial statements when material.

3. Penggunaan Estimasi, Pertimbangan, dan Asumsi

Dalam penerapan kebijakan akuntansi, seperti yang diungkapkan dalam Catatan 2 atas laporan keuangan, Reksa Dana harus membuat estimasi, pertimbangan, dan asumsi atas nilai tercatat aset dan liabilitas yang tidak tersedia oleh sumber-sumber lain. Estimasi dan asumsi tersebut berdasarkan pengalaman historis dan faktor lain yang dipertimbangkan relevan.

Pengungkapan berikut mencakup ikhtisar estimasi, pertimbangan, dan asumsi signifikan yang berpengaruh terhadap jumlah-jumlah yang dilaporkan serta pengungkapan dalam laporan keuangan.

3. Use of Estimates, Judgments, and Assumptions

In the application of the accounting policies, which are described in Note 2 to the financial statements, the Mutual Fund is required to make estimates, judgments, and assumptions about the carrying values of assets and liabilities that are not readily apparent from other sources. The estimates and assumptions are based on historical experience and other factors that are considered to be relevant.

The following disclosures represent a summary of the significant estimates, judgments, and assumptions that affected certain reported amounts and disclosures in the financial statements.

Pertimbangan

Pertimbangan-pertimbangan berikut dibuat dalam proses penerapan kebijakan akuntansi Reksa Dana yang memiliki dampak yang paling signifikan terhadap jumlah-jumlah yang diakui dalam laporan keuangan:

a. Mata Uang Fungsional

Mata uang fungsional Reksa Dana adalah mata uang lingkungan ekonomi utama dimana Reksa Dana beroperasi. Mata uang tersebut, antara lain, adalah yang paling mempengaruhi nilai portofolio efek dan unit penyertaan, mata uang dari negara yang kekuatan persaingan dan peraturannya sebagian besar menentukan nilai portofolio efek dan unit penyertaan, dan merupakan mata uang yang mana dana dari aktivitas pendanaan dihasilkan.

b. Klasifikasi Aset Keuangan dan Liabilitas Keuangan

Reksa Dana menentukan klasifikasi aset dan liabilitas tertentu sebagai aset keuangan dan liabilitas keuangan dengan menilai apakah aset dan liabilitas tersebut memenuhi definisi yang ditetapkan dalam PSAK No. 71 (sebelum 1 Januari 2020: PSAK No. 55). Aset keuangan dan liabilitas keuangan dicatat sesuai dengan kebijakan akuntansi Reksa Dana sebagaimana diungkapkan dalam Catatan 2.

c. Cadangan Kerugian Penurunan Nilai Aset Keuangan

Sebelum 1 Januari 2020

Cadangan kerugian penurunan nilai dipelihara pada jumlah yang dianggap memadai untuk menutup kemungkinan tidak tertagihnya aset keuangan. Pada setiap tanggal laporan posisi keuangan, Reksa Dana secara spesifik menelaah apakah telah terdapat bukti obyektif bahwa suatu aset keuangan telah mengalami penurunan nilai (tidak tertagih).

Cadangan yang dibentuk adalah berdasarkan pengalaman penagihan masa lalu dan faktor-faktor lainnya yang mungkin mempengaruhi kolektibilitas, antara lain kemungkinan kesulitan likuiditas atau kesulitan keuangan yang signifikan yang dialami oleh debitur atau penundaan pembayaran yang signifikan.

Judgments

The following judgments are made in the process of applying the Mutual Fund's accounting policies that have the most significant effects on the amounts recognized in the financial statements:

a. Functional Currency

The Mutual Fund's functional currency is the currency of the primary economic environment in which the Mutual Fund operates. It is the currency, among others, that mainly influences the values of investment portfolios and units, of the country whose competitive forces and regulations mainly determine the value of investment portfolios and units, and the currency in which funds from financing activities are generated.

b. Classification of Financial Assets and Financial Liabilities

The Mutual Fund determines the classifications of certain assets and liabilities as financial assets and financial liabilities by judging if they meet the definition set forth in PSAK No. 71 (prior to January 1, 2020: PSAK No. 55). The financial assets and financial liabilities are accounted for in accordance with the Mutual Fund's accounting policies disclosed in Note 2.

c. Allowance for Impairment of Financial Assets

Prior to January 1, 2020

Allowance for impairment losses is maintained at a level considered adequate to provide for potentially uncollectible financial assets. The Mutual Fund assesses specifically at each statement of financial position date whether there is an objective evidence that a financial asset is impaired (uncollectible).

The level of allowance is based on past collection experience and other factors that may affect collectibility, such as the probability of insolvency or significant financial difficulties of the debtors or significant delay in payments.

Jika terdapat bukti obyektif penurunan nilai, maka saat dan besaran jumlah yang dapat ditagih diestimasi berdasarkan pengalaman kerugian masa lalu. Cadangan kerugian penurunan nilai dibentuk atas akun-akun yang diidentifikasi secara spesifik telah mengalami penurunan nilai. Suatu evaluasi atas piutang yang bertujuan untuk menentukan jumlah cadangan yang harus dibentuk dilakukan secara berkala sepanjang tahun. Oleh karena itu, saat dan besaran jumlah cadangan kerugian penurunan nilai yang tercatat pada setiap periode dapat berbeda tergantung pada pertimbangan dan estimasi yang digunakan.

If there is an objective evidence of impairment, timing and collectible amounts are estimated based on historical loss data. Allowance is provided on accounts specifically identified as impaired. Evaluation of receivables to determine the total allowance to be provided is performed periodically during the year. Therefore, the timing and amount of allowance recorded at each period might differ based on the judgments and estimates that have been used.

Sejak 1 Januari 2020

Pada setiap tanggal laporan posisi keuangan, Reksa Dana menilai apakah risiko kredit atas instrumen keuangan telah meningkat secara signifikan sejak pengakuan awal. Ketika melakukan penilaian tersebut, Reksa Dana mempertimbangkan perubahan risiko gagal bayar yang terjadi selama umur instrumen keuangan. Dalam melakukan penilaian tersebut, Reksa Dana membandingkan risiko gagal bayar yang terjadi pada tanggal pelaporan dengan risiko gagal bayar pada saat pengakuan awal, serta mempertimbangkan informasi, termasuk informasi masa lalu, kondisi saat ini, dan informasi bersifat perkiraan masa depan (*forward-looking*), yang wajar dan terdukung yang tersedia tanpa biaya atau upaya berlebihan.

Reksa Dana mengukur cadangan kerugian sepanjang umurnya, jika risiko kredit atas instrumen keuangan tersebut telah meningkat secara signifikan sejak pengakuan awal, jika tidak, maka Reksa Dana mengukur cadangan kerugian untuk instrumen keuangan tersebut sejumlah kerugian kredit ekspektasian 12 bulan. Suatu evaluasi yang bertujuan untuk mengidentifikasi jumlah cadangan kerugian ekspektasian yang harus dibentuk, dilakukan secara berkala pada setiap periode pelaporan. Oleh karena itu, saat dan besaran jumlah cadangan kerugian ekspektasian yang tercatat pada setiap periode dapat berbeda tergantung pada pertimbangan atas informasi yang tersedia atau berlaku pada saat itu.

From January 1, 2020

At each financial position reporting date, the Mutual Fund shall assess whether the credit risk of a financial instrument has increased significantly since initial recognition. When making the assessment, the Mutual Fund shall use the change in the risk of a default over the expected life of the financial instrument. To make that assessment, the Mutual Fund shall compare the risk of a default occurring on the financial instrument as at the reporting date with the risk of a default occurring on the financial instrument as at the date of initial recognition and consider reasonable and supportable information, including that which is forward-looking, that is available without undue cost or effort.

The Mutual Fund shall measure the loss allowance for a financial instrument at an amount equal to the lifetime expected credit losses if the credit risk on that financial instrument has increased significantly since initial recognition, otherwise, the Mutual Fund shall measure the loss allowance for that financial instrument at an amount equal to 12-month expected credit losses. Evaluation of financial assets to determine the allowance for expected loss to be provided is performed periodically in each reporting period. Therefore, the timing and amount of allowance for expected credit loss recorded at each period might differ based on the judgments and estimates that are available or valid at each period.

d. Pajak Penghasilan

Pertimbangan yang signifikan dibutuhkan untuk menentukan jumlah pajak penghasilan. Terdapat sejumlah transaksi dan perhitungan yang menimbulkan ketidakpastian penentuan jumlah pajak penghasilan karena interpretasi atas peraturan pajak yang berbeda. Jika hasil pemeriksaan pajak berbeda dengan jumlah yang sebelumnya telah dibukukan, maka selisih tersebut akan berdampak terhadap aset dan liabilitas pajak kini dan tangguhan dalam periode dimana hasil pemeriksaan tersebut terjadi.

Estimasi dan Asumsi

Asumsi utama mengenai masa depan dan sumber utama lain dalam mengestimasi ketidakpastian pada tanggal pelaporan yang mempunyai risiko signifikan yang dapat menyebabkan penyesuaian material terhadap nilai tercatat aset dan liabilitas dalam periode berikutnya diungkapkan di bawah ini. Estimasi dan asumsi didasarkan pada parameter yang tersedia saat laporan keuangan disusun. Kondisi yang ada dan asumsi mengenai perkembangan masa depan dapat berubah karena perubahan situasi pasar yang berada di luar kendali Reksa Dana. Perubahan tersebut tercermin dalam asumsi ketika keadaan tersebut terjadi.

Nilai Wajar Aset Keuangan

Standar Akuntansi Keuangan di Indonesia mensyaratkan pengukuran aset keuangan tertentu pada nilai wajarnya, dan penyajian ini mengharuskan penggunaan estimasi. Komponen pengukuran nilai wajar yang signifikan ditentukan berdasarkan bukti obyektif yang dapat diverifikasi (seperti nilai tukar, suku bunga), sedangkan saat dan besaran perubahan nilai wajar dapat menjadi berbeda karena penggunaan metode penilaian yang berbeda.

Nilai wajar portofolio efek diungkapkan pada Catatan 16.

d. Income Taxes

Significant judgment is required in determining the provision for income taxes. There are many transactions and calculations for which the ultimate tax determination is uncertain due to different interpretation of tax regulations. Where the final tax outcome of these matters is different from the amounts that were initially recorded, such differences will have an impact on the current and deferred income tax assets and liabilities in the period in which such determination is made.

Estimates and Assumptions

The key assumptions concerning the future and other key sources of estimation uncertainty at the reporting date that have a significant risk of causing a material adjustment to the carrying values of assets and liabilities within the next financial period are disclosed below. The estimates and assumptions are based on parameters available when the financial statements were prepared. Existing circumstances and assumptions about future developments may change due to market changes on circumstances arising beyond the control of the Mutual Fund. Such changes are reflected in the assumptions when they occur.

Fair Value of Financial Assets

Indonesian Financial Accounting Standards require measurement of certain financial assets at fair values, and the disclosure requires the use of estimates. Significant components of fair value measurement is determined based on verifiable objective evidence (i.e. foreign exchange rate, interest rate), while timing and amount of changes in fair value might differ due to different valuation method used.

The fair values of investment portfolios are set out in Note 16.

4. Portofolio Efek

a. Efek Ekuitas

4. Investment Portfolios

a. Equity Instruments

Jenis efek	2020 Jumlah lembar saham/ *Number of shares*	Harga perolehan rata-rata/ *Average cost*	Jumlah harga pasar/ *Total fair market value*	Persentase terhadap jumlah portofolio efek/ *Percentage to total investment portfolios* %	Type of investments
Aset KeuanganDiukur pada Nilai Wajar melalui Laba Rugi					**Financial Assets at FVPL**
Saham					Shares
PT Telkom Indonesia (Persero) Tbk (dahulu PT Telekomunikasi Indonesia (Persero) Tbk)	28.937.700	3.429	95.783.787.000	7,36	PT Telkom Indonesia (Persero) Tbk (formerly PT Telekomunikasi Indonesia (Persero) Tbk)
PT Bank Rakyat Indonesia (Persero) Tbk	20.018.100	4.089	83.475.477.000	6,42	PT Bank Rakyat Indonesia (Persero) Tbk
PT Merdeka Copper Gold Tbk	26.641.200	2.078	64.738.116.000	4,98	PT Merdeka Copper Gold Tbk
PT Tower Bersama Infrastructure Tbk	38.203.200	1.436	62.271.216.000	4,79	PT Tower Bersama Infrastructure Tbk
PT Bank Negara Indonesia (Persero) Tbk	10.024.627	6.061	61.902.071.725	4,76	PT Bank Negara Indonesia (Persero) Tbk
PT United Tractors Tbk	1.811.700	25.479	48.191.220.000	3,71	PT United Tractors Tbk
PT Bank Mandiri (Persero) Tbk	7.373.740	6.433	46.638.905.500	3,59	PT Bank Mandiri (Persero) Tbk
PT Bank Pan Indonesia Tbk	36.538.900	1.090	38.913.928.500	2,99	PT Bank Pan Indonesia Tbk
PT Panin Financial Tbk	155.180.300	271	38.174.353.800	2,94	PT Panin Financial Tbk
PT Timah Tbk	24.020.600	1.193	35.670.591.000	2,74	PT Timah Tbk
PT Aneka Tambang Tbk	17.548.600	1.162	33.956.541.000	2,61	PT Aneka Tambang Tbk
PT Erajaya Swasembada Tbk	15.407.400	1.837	33.896.280.000	2,61	PT Erajaya Swasembada Tbk
PT Astra International Tbk	4.703.900	5.705	28.340.997.500	2,18	PT Astra International Tbk
PT Perusahaan Perkebunan London Sumatra Indonesia Tbk	17.979.800	1.247	24.722.225.000	1,90	PT Perusahaan Perkebunan London Sumatra Indonesia Tbk
PT Adaro Energy Tbk	17.161.100	1.400	24.540.373.000	1,89	PT Adaro Energy Tbk
PT Bank Central Asia Tbk	602.400	30.569	20.391.240.000	1,57	PT Bank Central Asia Tbk
PT Perusahaan Gas Negara Tbk	12.233.200	1.641	20.245.946.000	1,56	PT Perusahaan Gas Negara Tbk
PT Indah Kiat Pulp and Paper Tbk	1.795.100	9.573	18.713.917.500	1,44	PT Indah Kiat Pulp and Paper Tbk
PT M Cash Integrasi Tbk	4.645.900	2.360	18.537.141.000	1,43	PT M Cash Integrasi Tbk
PT Pabrik Kertas Tjiwi Kimia Tbk	1.872.700	8.921	18.446.095.000	1,42	PT Pabrik Kertas Tjiwi Kimia Tbk
PT Indosat Tbk	3.498.000	3.280	17.664.900.000	1,36	PT Indosat Tbk
PT Digital Mediatama Maxima Tbk	74.158.700	196	17.501.453.200	1,35	PT Digital Mediatama Maxima Tbk
PT Vale Indonesia Tbk	3.342.800	4.113	17.048.280.000	1,31	PT Vale Indonesia Tbk
PT Transcoal Pacific Tbk	2.403.700	5.800	16.825.900.000	1,29	PT Transcoal Pacific Tbk
PT Bukit Asam Tbk	5.671.000	2.692	15.935.510.000	1,23	PT Bukit Asam Tbk
PT Delta Dunia Makmur Tbk	40.561.100	441	14.277.507.200	1,10	PT Delta Dunia Makmur Tbk
PT Bank Jago Tbk	3.162.400	2.065	13.598.320.000	1,05	PT Bank Jago Tbk
PT Medco Energi International Tbk	15.527.420	512	9.161.177.800	0,70	PT Medco Energi International Tbk
PT Wijaya Karya (Persero) Tbk	4.578.286	1.835	9.087.897.710	0,70	PT Wijaya Karya (Persero) Tbk
PT Media Nusantara Citra Tbk	7.872.700	1.113	8.974.878.000	0,69	PT Media Nusantara Citra Tbk
PT Lippo Karawaci Tbk	39.821.400	197	8.521.779.600	0,66	PT Lippo Karawaci Tbk
PT Intiland Development Tbk	38.725.700	557	8.519.654.000	0,66	PT Intiland Development Tbk
PT Pembangunan Perumahan (Persero) Tbk	4.512.800	1.675	8.416.372.000	0,65	PT Pembangunan Perumahan (Persero) Tbk
PT Dharma Satya Nusantara Tbk	12.384.700	831	7.554.667.000	0,58	PT Dharma Satya Nusantara Tbk
PT Summarecon Agung Tbk	9.323.200	707	7.505.176.000	0,58	PT Summarecon Agung Tbk
PT Ciputra Development Tbk	7.615.469	931	7.501.236.965	0,58	PT Ciputra Development Tbk
PT Sarana Menara Nusantara Tbk	7.419.700	932	7.122.912.000	0,55	PT Sarana Menara Nusantara Tbk
PT Bank Danamon Indonesia Tbk	2.157.300	3.945	6.773.922.000	0,52	PT Bank Danamon Indonesia Tbk
PT Surya Citra Media Tbk	2.843.100	1.494	6.510.699.000	0,50	PT Surya Citra Media Tbk
PT Elnusa Tbk	16.105.800	300	5.669.241.600	0,44	PT Elnusa Tbk
PT Astra Agro Lestari Tbk	423.200	11.992	5.215.940.000	0,40	PT Astra Agro Lestari Tbk
PT Indomobil Sukses Internasional Tbk	3.099.644	2.167	4.695.960.660	0,36	PT Indomobil Sukses Internasional Tbk
PT AKR Corporindo Tbk	1.464.700	3.411	4.657.746.000	0,36	PT AKR Corporindo Tbk
PT Temas Tbk	32.450.500	420	4.478.169.000	0,34	PT Temas Tbk
PT Bank Tabungan Negara (Persero) Tbk	2.532.600	1.248	4.368.735.000	0,34	PT Bank Tabungan Negara (Persero) Tbk
PT Indika Energy Tbk	2.461.000	2.598	4.257.530.000	0,33	PT Indika Energy Tbk
PT Garuda Indonesia (Persero) Tbk	10.538.700	404	4.236.557.400	0,33	PT Garuda Indonesia (Persero) Tbk
PT Indocement Tunggal Prakarsa Tbk	285.800	16.687	4.136.955.000	0,32	PT Indocement Tunggal Prakarsa Tbk
PT Bumi Resources Tbk	56.502.200	103	4.068.158.400	0,31	PT Bumi Resources Tbk
PT Japfa Comfeed Indonesia Tbk	2.695.300	1.437	3.948.614.500	0,30	PT Japfa Comfeed Indonesia Tbk
PT Gudang Garam Tbk	94.200	53.025	3.862.200.000	0,30	PT Gudang Garam Tbk
PT Total Bangun Persada Tbk	9.224.400	918	3.413.028.000	0,26	PT Total Bangun Persada Tbk
PT Ramayana Lestari Sentosa Tbk	4.374.400	844	3.390.160.000	0,26	PT Ramayana Lestari Sentosa Tbk
PT Charoen Pokphand Indonesia Tbk	510.600	5.559	3.331.665.000	0,26	PT Charoen Pokphand Indonesia Tbk
PT Semen Indonesia (Persero) Tbk	252.100	12.246	3.132.342.500	0,24	PT Semen Indonesia (Persero) Tbk
PT Mitra Keluarga Karyasehat Tbk	1.046.700	2.543	2.857.491.000	0,22	PT Mitra Keluarga Karyasehat Tbk
PT Wintermar Offshore Marine Tbk	24.362.446	650	2.606.781.722	0,20	PT Wintermar Offshore Marine Tbk
PT Blue Bird Tbk	1.708.600	3.087	2.221.180.000	0,17	PT Blue Bird Tbk
PT Kalbe Farma Tbk	1.430.200	1.455	2.116.696.000	0,16	PT Kalbe Farma Tbk
PT Indofood Sukses Makmur Tbk	301.300	7.214	2.063.905.000	0,16	PT Indofood Sukses Makmur Tbk
PT Matahari Putra Prima Tbk	19.047.400	509	1.999.977.000	0,15	PT Matahari Putra Prima Tbk
PT Surya Semesta Internusa Tbk	3.460.500	752	1.989.787.500	0,15	PT Surya Semesta Internusa Tbk
PT Multipolar Tbk	25.301.400	440	1.796.399.400	0,14	PT Multipolar Tbk
PT Cikarang Listrindo Tbk	2.259.200	1.217	1.604.032.000	0,12	PT Cikarang Listrindo Tbk
PT Puradelta Lestari Tbk	5.777.400	220	1.421.240.400	0,11	PT Puradelta Lestari Tbk
PT Hanjaya Mandala Sampoerna Tbk	741.800	1.880	1.116.409.000	0,09	PT Hanjaya Mandala Sampoerna Tbk
Jumlah			1.114.709.567.082	85,77	Total

Jenis efek	2019 Jumlah lembar saham/ *Number of shares*	Harga perolehan rata-rata/ *Average cost*	Jumlah harga pasar/ *Total fair market value*	Persentase terhadap jumlah portofolio efek/ *Percentage to total investment portfolios* %	Type of investments
Aset Keuangan Diukur pada Nilai Wajar melalui Laba Rugi					**Financial Assets at FVPL**
Saham					Shares
PT Bank Mandiri (Persero) Tbk	5.231.840	7.133	40.154.372.000	6,28	PT Bank Mandiri (Persero) Tbk
PT Astra International Tbk	3.794.500	7.096	26.276.912.500	4,11	PT Astra International Tbk
PT Bank Central Asia Tbk	736.600	28.903	24.620.855.000	3,85	PT Bank Central Asia Tbk
PT Bank Rakyat Indonesia (Persero) Tbk	5.459.700	4.006	24.022.680.000	3,76	PT Bank Rakyat Indonesia (Persero) Tbk
PT Telekomunikasi Indonesia (Persero) Tbk	6.048.100	4.058	24.010.957.000	3,75	PT Telekomunikasi Indonesia (Persero) Tbk
PT Bank Pan Indonesia Tbk	17.849.100	1.218	23.828.548.500	3,73	PT Bank Pan Indonesia Tbk
PT Panin Financial Tbk	77.150.100	316	23.299.330.200	3,64	PT Panin Financial Tbk
PT Tower Bersama Infrastructure Tbk	14.976.600	1.037	18.421.218.000	2,88	PT Tower Bersama Infrastructure Tbk
PT Perusahaan Perkebunan London Sumatra Indonesia Tbk	12.163.700	1.243	18.063.094.500	2,82	PT Perusahaan Perkebunan London Sumatra Indonesia Tbk
PT Erajaya Swasembada Tbk	10.043.200	1.841	18.027.544.000	2,82	PT Erajaya Swasembada Tbk
PT United Tractors Tbk	833.800	23.981	17.947.545.000	2,81	PT United Tractors Tbk
PT Transcoal Pacific Tbk	2.403.700	5.800	15.924.512.500	2,49	PT Transcoal Pacific Tbk
PT Indofood Sukses Makmur Tbk	1.845.500	7.277	14.625.587.500	2,29	PT Indofood Sukses Makmur Tbk
PT Adaro Energy Tbk	8.555.500	1.425	13.303.802.500	2,08	PT Adaro Energy Tbk
PT Bank Negara Indonesia (Persero) Tbk	1.547.027	7.854	12.144.161.950	1,90	PT Bank Negara Indonesia (Persero) Tbk
PT Media Nusantara Citra Tbk	7.055.900	1.174	11.501.117.000	1,80	PT Media Nusantara Citra Tbk
PT Aneka Tambang Tbk	13.513.800	924	11.351.592.000	1,78	PT Aneka Tambang Tbk
PT Merdeka Copper Gold Tbk	10.196.000	1.243	10.909.720.000	1,71	PT Merdeka Copper Gold Tbk
PT Intiland Development Tbk	38.725.700	557	10.068.682.000	1,57	PT Intiland Development Tbk
PT Vale Indonesia Tbk	2.763.000	3.548	10.057.320.000	1,57	PT Vale Indonesia Tbk
PT Bank Permata Tbk	7.888.300	1.221	9.978.699.500	1,56	PT Bank Permata Tbk
PT Indah Kiat Pulp and Paper Tbk	1.274.900	7.521	9.816.730.000	1,54	PT Indah Kiat Pulp and Paper Tbk
PT Garuda Indonesia (Persero) Tbk	19.132.100	504	9.527.785.800	1,49	PT Garuda Indonesia (Persero) Tbk
PT Timah Tbk	11.168.800	1.183	9.214.260.000	1,44	PT Timah Tbk
PT Semen Indonesia (Persero) Tbk	729.600	12.269	8.755.200.000	1,37	PT Semen Indonesia (Persero) Tbk
PT Lippo Karawaci Tbk	33.261.200	262	8.049.210.400	1,26	PT Lippo Karawaci Tbk
PT Bukit Asam Tbk	2.973.800	3.012	7.910.308.000	1,24	PT Bukit Asam Tbk
PT Perusahaan Gas Negara Tbk	3.458.500	2.229	7.504.945.000	1,17	PT Perusahaan Gas Negara Tbk
PT Gudang Garam Tbk	132.700	75.710	7.033.100.000	1,10	PT Gudang Garam Tbk
PT Chandra Asri Petrochemical Tbk	666.200	7.408	6.911.825.000	1,08	PT Chandra Asri Petrochemical Tbk
PT Bank Danamon Indonesia Tbk	1.731.000	4.536	6.837.450.000	1,07	PT Bank Danamon Indonesia Tbk
PT Unilever Indonesia Tbk	161.300	45.925	6.774.600.000	1,06	PT Unilever Indonesia Tbk
PT Dharma Satya Nusantara Tbk	13.907.100	831	6.397.266.000	1,00	PT Dharma Satya Nusantara Tbk
PT Puradelta Lestari Tbk	20.706.400	220	6.129.094.400	0,96	PT Puradelta Lestari Tbk
PT Indocement Tunggal Prakarsa Tbk	315.900	20.097	6.009.997.500	0,94	PT Indocement Tunggal Prakarsa Tbk
PT Medco Energi International Tbk	6.578.100	884	5.690.056.500	0,89	PT Medco Energi International Tbk
PT Barito Pacific Tbk	3.715.900	878	5.611.009.000	0,88	PT Barito Pacific Tbk
PT Japfa Comfeed Indonesia Tbk	3.562.000	1.885	5.467.670.000	0,86	PT Japfa Comfeed Indonesia Tbk
PT Matahari Department Store Tbk	1.287.000	3.973	5.418.270.000	0,85	PT Matahari Department Store Tbk
PT HM Sampoerna Tbk	2.490.200	2.942	5.229.420.000	0,82	PT HM Sampoerna Tbk
PT Astra Agro Lestari Tbk	347.600	12.650	5.066.270.000	0,79	PT Astra Agro Lestari Tbk
PT Wijaya Karya (Persero) Tbk	2.480.386	2.058	4.935.968.140	0,77	PT Wijaya Karya (Persero) Tbk
PT Sarana Menara Nusantara Tbk	6.127.700	767	4.932.798.500	0,77	PT Sarana Menara Nusantara Tbk
PT Surya Citra Media Tbk	3.410.300	1.694	4.808.523.000	0,75	PT Surya Citra Media Tbk
PT Mitra Keluarga Karyasehat Tbk	1.774.800	2.614	4.738.716.000	0,74	PT Mitra Keluarga Karyasehat Tbk
PT Bumi Serpong Damai Tbk	3.713.200	1.536	4.660.066.000	0,73	PT Bumi Serpong Damai Tbk
PT Indosat Tbk	1.536.100	3.078	4.470.051.000	0,70	PT Indosat Tbk
PT Pabrik Kertas Tjiwi Kimia Tbk	434.400	12.331	4.463.460.000	0,70	PT Pabrik Kertas Tjiwi Kimia Tbk
PT Ciputra Development Tbk	4.111.969	1.116	4.276.447.760	0,67	PT Ciputra Development Tbk
PT Blue Bird Tbk	1.679.000	3.123	4.180.710.000	0,65	PT Blue Bird Tbk
PT XL Axiata Tbk	1.300.100	3.081	4.095.315.000	0,64	PT XL Axiata Tbk
PT Total Bangun Persada Tbk	9.224.400	918	4.021.838.400	0,63	PT Total Bangun Persada Tbk
PT Delta Dunia Makmur Tbk	14.299.500	732	4.003.860.000	0,63	PT Delta Dunia Makmur Tbk
PT Charoen Pokphand Indonesia Tbk	583.800	5.264	3.794.700.000	0,59	PT Charoen Pokphand Indonesia Tbk
PT Indomobil Sukses Internasional Tbk	3.200.300	3.089	3.696.346.500	0,58	PT Indomobil Sukses Internasional Tbk
PT Surya Semesta Internusa Tbk	5.641.200	752	3.694.986.000	0,58	PT Surya Semesta Internusa Tbk
PT Mitra Adiperkasa Tbk	3.471.400	953	3.662.327.000	0,57	PT Mitra Adiperkasa Tbk
PT Indofood CBP Sukses Makmur Tbk	303.800	9.636	3.387.370.000	0,53	PT Indofood CBP Sukses Makmur Tbk
PT Temas Tbk (dahulu PT Pelayaran Tempuran Emas Tbk)	32.450.500	420	3.309.951.000	0,52	PT Temas Tbk (formerly PT Pelayaran Tempuran Emas Tbk)
PT Waskita Karya (Persero) Tbk	2.139.200	1.709	3.176.712.000	0,50	PT Waskita Karya (Persero) Tbk
PT Indika Energy Tbk	2.463.400	2.921	2.943.763.000	0,46	PT Indika Energy Tbk
PT Wintermar Offshore Marine Tbk	24.362.446	650	2.923.493.520	0,46	PT Wintermar Offshore Marine Tbk
PT Bank Tabungan Negara (Persero) Tbk	1.356.900	2.455	2.876.628.000	0,45	PT Bank Tabungan Negara (Persero) Tbk
PT Kalbe Farma Tbk	1.705.100	1.479	2.762.262.000	0,43	PT Kalbe Farma Tbk
PT Summarecon Agung Tbk	2.551.700	1.068	2.564.458.500	0,40	PT Summarecon Agung Tbk
PT Digital Mediatama Maxima Tbk	10.082.200	230	2.480.221.200	0,39	PT Digital Mediatama Maxima Tbk
PT Adhi Karya (Persero) Tbk	2.014.200	1.528	2.366.685.000	0,37	PT Adhi Karya (Persero) Tbk
PT Cikarang Listrindo Tbk	2.259.200	1.217	2.259.200.000	0,35	PT Cikarang Listrindo Tbk
PT Elnusa Tbk	7.359.900	396	2.252.129.400	0,35	PT Elnusa Tbk
PT Pembangunan Perumahan (Persero) Tbk	1.157.346	2.351	1.834.393.410	0,29	PT Pembangunan Perumahan (Persero) Tbk
PT Cardig Aero Services Tbk	2.752.200	787	1.706.364.000	0,27	PT Cardig Aero Services Tbk
PT Ace Hardware Indonesia Tbk	1.111.800	1.270	1.662.141.000	0,26	PT Ace Hardware Indonesia Tbk
PT Indo Tambangraya Megah Tbk	144.700	22.115	1.660.432.500	0,26	PT Indo Tambangraya Megah Tbk
PT Bumi Resources Minerals Tbk	24.638.700	143	1.626.154.200	0,25	PT Bumi Resources Minerals Tbk
PT Matahari Putra Prima Tbk	11.013.800	802	1.541.932.000	0,24	PT Matahari Putra Prima Tbk
PT Multipolar Tbk	17.772.400	597	1.510.654.000	0,24	PT Multipolar Tbk
PT Mayora Indah Tbk	396.600	2.623	813.030.000	0,13	PT Mayora Indah Tbk
Jumlah			631.986.807.280	98,86	Total

Nilai tercatat efek ekuitas pada laporan keuangan adalah sebesar nilai wajarnya.

The carrying value of equity instruments in the financial statements is equal to their fair values.

Reksa Dana mengklasifikasikan pengukuran nilai wajar efek ekuitas dengan menggunakan hirarki nilai wajar Level 1 (Catatan 16).

The Mutual Fund classifies fair value measurements of equity instruments using a fair value hierarchy Level 1 (Note 16).

Aktivitas perdagangan dan harga pasar saham sangat fluktuatif dan tergantung kepada kondisi pasar modal. Nilai realisasi dari saham tersebut dapat berbeda secara signifikan dengan harga pasar masing-masing pada tanggal 31 Desember 2020 dan 2019.

Trading activities and the fair market value of shares are very volatile and are highly dependent on the capital market condition. The estimated values of these shares as of December 31, 2020 and 2019 may differ significantly from their respective values upon realization.

b. Instrumen Pasar Uang

b. Money Market Instrument

	2020				
Jenis efek	Nilai tercatat/ *Carrying value*	Suku bunga per tahun/ *Interest rate per annum* %	Jatuh *tempo/ Maturity date*	Persentase terhadap jumlah portofolio efek/ *Percentage to total investment portfolios* %	Type of investments
Aset Keuangan Diukur pada Biaya Perolehan Diamortisasi					**Financial Assets at Amortized Cost**
Deposito berjangka					Time deposits
PT Bank Tabungan Negara (Persero) Tbk	100.000.000.000	5,25	01-Feb-21	7,69	PT Bank Tabungan Negara (Persero) Tbk
PT Bank Mega Tbk	75.000.000.000	5,00	25-Jan-21	5,77	PT Bank Mega Tbk
PT Bank Mega Tbk	10.000.000.000	5,00	01-Feb-21	0,77	PT Bank Mega Tbk
Jumlah	185.000.000.000			14,23	Total

	2019				
Jenis efek	Nilai tercatat/ *Carrying value*	Suku bunga per tahun/ *Interest rate per annum* %	Jatuh *tempo/ Maturity date*	Persentase terhadap jumlah portofolio efek/ *Percentage to total investment portfolios* %	Type of investments
Pinjaman yabg Diberikan dan Piutang					**Loan and Receivable**
Deposito berjangka					Time deposits
PT Bank HSBC Indonesia (Bank Kustodian)	7.300.000.000	3,50	02-Jan-20	1,14	PT Bank HSBC Indonesia (Custodian Bank)

Nilai tercatat deposito berjangka di laporan keuangan telah mencerminkan nilai nominal dan nilai wajarnya.

The carrying value of time deposits in the financial statements reflects their nominal and fair values.

5. Kas di Bank / 5. Cash in Banks

	2020	2019	
PT Bank HSBC indonesia (Bank Kustodian)	9.993.193.075	457.241.871	PT Bank HSBC indonesia (Custodian Bank)
PT Bank Central Asia Tbk	1.791.724.802	1.916.543.190	PT Bank Central Asia Tbk
PT Bank DBS Indonesia	950.000.000	-	PT Bank DBS Indonesia
PT Bank Negara Indonesia (Persero) Tbk	576.014.326	1.550.000	PT Bank Negara Indonesia (Persero) Tbk
PT Bank CIMB Niaga Tbk	461.600.003	-	PT Bank CIMB Niaga Tbk
PT Bank Mega Tbk	403.000.003	-	PT Bank Mega Tbk
PT Bank Danamon Indonesia Tbk	385.164.579	164.579	PT Bank Danamon Indonesia Tbk
PT Bank Maybank Indonesia Tbk	211.650.000	-	PT Bank Maybank Indonesia Tbk
PT Bank UOB Indonesia	190.000.000	-	PT Bank UOB Indonesia
PT Bank Commonwealth	56.800.000	8.000.000	PT Bank Commonwealth
PT Bank KEB Hana Indonesia	20.000.003	-	PT Bank KEB Hana Indonesia
PT Bank Permata Tbk	15.512.075	500.061	PT Bank Permata Tbk
PT Bank Mandiri (Persero) Tbk	7.716.120	7.922.841	PT Bank Mandiri (Persero) Tbk
Standard Chartered Bank, cabang Jakarta	497.000	-	Standard Chartered Bank, Jakarta branch
Jumlah	15.062.871.986	2.391.922.542	Total

6. Piutang Transaksi Efek / 6. Receivables from Securities Transactions

Akun ini merupakan tagihan atas transaksi penjualan saham yang belum terselesaikan pada tanggal laporan posisi keuangan.

This account represents receivables arising from sales of shares which are not yet collected by the Mutual Fund at the statement of financial position date

Cadangan kerugian penurunan nilai atas piutang transaksi efek tidak dibentuk karena Reksa Dana berpendapat bahwa seluruh piutang tersebut dapat ditagih.

No allowance for impairment loss on receivables from securities transactions was provided because the Mutual Fund believes that such receivables are fully collectible.

7. Piutang Bunga / 7. Interests Receivable

	2020	2019	
Instrumen pasar uang	78.356.164	567.778	Money market instruments
Jasa giro	8.888.384	15.371	Current accounts
Jumlah	87.244.548	583.149	Total

Cadangan kerugian penurunan nilai atas piutang bunga tidak dibentuk karena Reksa Dana berpendapat bahwa seluruh piutang tersebut dapat ditagih.

No allowance for impairment loss on interests receivable was provided because the Mutual Fund believes that such receivables are fully collectible.

8. Pajak Dibayar Dimuka / 8. Prepaid Tax

	2020	2019	
Kelebihan pembayaran pajak (Catatan 22):			Tax overpayment (Note 22):
Tahun 2020	423.152.576	-	Year 2020
Tahun 2019	102.991.375	102.991.375	Year 2019
Tahun 2018	-	743.824.998	Year 2018
Jumlah	526.143.951	846.816.373	Total

9. Aset Lain-lain

Akun ini merupakan piutang *switching*.

Piutang *switching* merupakan tagihan atas pengalihan sebagian atau seluruh investasi pemegang unit penyertaan dari reksa dana lain yang dikelola oleh Manajer Investasi.

Cadangan kerugian penurunan nilai atas aset lain-lain tidak dibentuk karena Reksa Dana berpendapat bahwa seluruh aset lain-lain tersebut dapat ditagih.

9. Other Assets

This account represents switching receivables.

Switching receivables represents receivables on the transfers of a part of all of the unitholders investment from other mutual funds managed by the Investment Manager.

No allowance for impairment loss on other assets was provided because the Mutual Fund believes that all other assets are fully collectible.

10. Uang Muka Diterima atas Pemesanan Unit Penyertaan

Akun ini merupakan penerimaan uang muka atas pemesanan unit penyertaan yang belum diterbitkan dan diserahkan kepada pemesan, sehingga unit penyertaan yang dipesan tersebut belum tercatat sebagai unit penyertaan beredar pada tanggal laporan posisi keuangan.

Rincian uang muka diterima atas pemesanan unit penyertaan berdasarkan agen penjual adalah sebagai berikut:

10. Advances Received for Subscribed Units

This account represents advances received for subscribed units which have not yet been issued and transferred to the subscribers at the statement of financial position date, thus, those subscribed investment units have not yet been included as outstanding investment units.

Details of advances received for subscribed units based on selling agent are as follows:

	2020	2019	
Manajer Investasi (pihak berelasi)	31.183.490	2.431.417	Investment Manager (a related party)
Agen penjual lainnya	6.035.794.579	1.879.396.148	Other selling agent
Jumlah	6.066.978.069	1.881.827.565	Total

11. Utang Transaksi Efek

Akun ini merupakan utang atas transaksi pembelian saham yang belum terselesaikan pada tanggal laporan posisi keuangan.

11. Liabilities for Securities Transactions

This account represents liabilities arising from purchases of shares which are not yet paid by the Mutual Fund at the statement of financial position date.

12. Liabilitas Pembelian Kembali Unit Penyertaan

Akun ini merupakan liabilitas kepada pemegang unit penyertaan atas pembelian kembali unit penyertaan yang belum terselesaikan pada tanggal laporan posisi keuangan.

Rincian liabilitas atas pembelian kembali unit penyertaan berdasarkan agen penjual adalah sebagai berikut:

12. Liabilities for Redemption of Investment Units

This account represents liabilities to unitholders arising from their redemption of investment units which are not yet paid by the Mutual Fund at the statement of financial position date.

Details of liabilities for redemption of investment units based on selling agent are as follows:

	2020	2019	
Manajer Investasi (pihak berelasi)	1.326.505.999	77.873.349	Investment Manager (a related party)
Agen penjual lainnya	111.806.638.963	942.788.750	Other selling agent
Jumlah	113.133.144.962	1.020.662.099	Total

13. Beban Akrual

13. Accrued Expenses

	2020	2019	
Jasa pengelolaan investasi (pihak berelasi) (Catatan 19)	1.888.844.336	1.520.598.326	Investment management services (a related party) (Note 19)
Jasa kustodian (Catatan 20)	60.443.021	48.659.145	Custodial services (Note 20)
Lainnya	22.440.781	33.874.271	Others
Jumlah	1.971.728.138	1.603.131.742	Total

14. Liabilitas atas Biaya Pembelian Kembali Unit Penyertaan

Akun ini merupakan biaya agen penjual yang belum dibayar pada tanggal laporan posisi keuangan atas pembelian kembali unit penyertaan.

Rincian liabilitas atas biaya pembelian kembali unit penyertaan berdasarkan agen penjual adalah sebagai berikut:

14. Liabilities for Redemption of Investment Units Fee

These represent unpaid fee of selling agent at the statement of financial position date arising from redemption of investment units.

Details of liabilities for redemption of investment units fee based on selling agent are as follows:

	2020	2019	
Manajer Investasi (pihak berelasi)	4.650.790	51.494	Investment Manager (a related party)
Agen penjual lainnya	1.544.240.055	75.798.071	Other selling agent
Jumlah	1.548.890.845	75.849.565	Total

15. Utang Pajak

Akun ini merupakan utang pajak penghasilan Pasal 25.

15. Tax Payable

This account represent income tax payable Article 25.

16. Pengukuran Nilai Wajar

Nilai wajar instrumen keuangan yang diperdagangkan di pasar aktif adalah berdasarkan kuotasi harga pasar pada tanggal pelaporan. Pasar dianggap aktif apabila kuotasi harga tersedia sewaktu-waktu dan dapat diperoleh secara rutin dari bursa, pedagang atau perantara efek, badan penyedia jasa penentuan harga kelompok industri, atau badan pengatur, dan harga tersebut mencerminkan transaksi pasar yang aktual dan rutin dalam suatu transaksi yang wajar. Instrumen keuangan seperti ini termasuk dalam hirarki Level 1.

Nilai wajar instrumen keuangan yang tidak diperdagangkan di pasar aktif ditentukan menggunakan teknik penilaian. Teknik penilaian ini memaksimalkan penggunaan data pasar yang dapat diobservasi yang tersedia dan sesedikit mungkin mengandalkan estimasi spesifik yang dibuat oleh Manajer Investasi. Karena seluruh input signifikan yang dibutuhkan untuk menentukan nilai wajar dapat diobservasi, maka instrumen tersebut termasuk dalam hirarki Level 2.

Pengukuran nilai wajar portofolio efek Reksa Dana adalah sebagai berikut:

16. Fair Value Measurement

The fair value of financial instruments traded in active markets is based on quoted market prices at the reporting date. A market is regarded as active if quoted prices are readily and regularly available from an exchange, dealer or broker, industry group pricing service, or regulatory agency, and those prices represent actual and regularly occurring market transaction on an arm's lengths basis. These instruments are included in Level 1.

The fair value of financial instruments that are not traded in an active market is determined by using valuation techniques. These valuation techniques maximize the use of observable market data where it is available and rely as little as possible on Investment Manager's specific estimates. Since all significant inputs required to fair value an instrument are observable, the instrument is included in Level 2.

Fair value measurement of the Mutual Fund's investment portfolios is as follows:

	2020	2019	
Nilai tercatat	1.114.709.567.082	631.986.807.280	Carrying values
Pengukuran nilai wajar menggunakan:			Fair value measurement using:
Level 1	1.114.709.567.082	631.986.807.280	Level 1
Level 2	-	-	Level 2
Level 3	-	-	Level 3
Jumlah	1.114.709.567.082	631.986.807.280	Total

17. Unit Penyertaan Beredar

Jumlah unit penyertaan yang dimiliki oleh pemodal dan Manajer Investasi, pihak berelasi, adalah sebagai berikut:

17. Outstanding Investment Units

The details of outstanding investment units owned by the investors and the Investment Manager, a related party, are as follows:

	2020		2019		
	Persentase/ *Percentage* %	Unit/ *Units*	Persentase/ *Percentage* %	Unit/ *Units*	
Pemodal	99,61	589.377.832,6733	99,31	331.047.710,6508	Investors
Manajer Investasi (pihak berelasi)	0,39	2.327.378,6449	0,69	2.310.973,6357	Investment Manager (a related party)
Jumlah	100,00	591.705.211,3182	100,00	333.358.684,2865	Total

Keuntungan (kerugian) bersih yang diterima oleh Manajer Investasi, pihak berelasi, atas pembelian kembali unit penyertaan yang dimiliki oleh Manajer Investasi untuk tahun-tahun yang berakhir 31 Desember 2020 dan 2019 masing-masing sebesar Rp 1.395.304 dan (Rp 74.086.851).

The net gain (loss) received by the Investment Manager, a related party, on the redemption of investment units owned by the Investment Manager for the years ended December 31, 2020 and 2019 amounted to Rp 1,395,304 and (Rp 74,086,851), respectively.

18. Pendapatan Bunga

Akun ini merupakan pendapatan bunga atas:

18. Interest Income

This account consists of interest income from:

	2020	2019	
Instrumen pasar uang	427.838.089	1.093.379.945	Money market instruments
Jasa giro	66.857.974	85.179.301	Current accounts
Jumlah	494.696.063	1.178.559.246	Total

Pendapatan di atas termasuk pendapatan bunga yang belum direalisasi (Catatan 7).

The above income includes interest income not yet collected (Note 7).

19. Beban Pengelolaan Investasi

Akun ini merupakan imbalan kepada PT Manulife Aset Manajemen Indonesia sebagai Manajer Investasi, pihak berelasi, sebesar maksimum 2,50% per tahun dari nilai aset bersih yang dihitung secara harian dan dibayarkan setiap bulan. Pemberian imbalan tersebut diatur berdasarkan Kontrak Investasi Kolektif antara Manajer Investasi dan Bank Kustodian. Beban pengelolaan investasi yang belum dibayar dibukukan pada akun Beban Akrual (Catatan 13).

Beban pengelolaan investasi untuk tahun-tahun yang berakhir 31 Desember 2020 dan 2019 masing-masing sebesar Rp 11.782.717.009 dan Rp 15.755.858.094.

19. Investment Management Expense

This account represents compensation for the services provided by PT Manulife Aset Manajemen Indonesia as Investment Manager, a related party, which is calculated at maximum of 2.50% per annum of net assets value, computed on a daily basis and paid on a monthly basis. The terms of the service compensation are documented in the Collective Investment Contract between the Investment Manager and the Custodian Bank. The accrued investment management expense is recorded under Accrued Expenses account (Note 13).

The investment management expense for the years ended December 31, 2020 and 2019 amounted to Rp 11,782,717,009 and Rp 15,755,858,094, respectively.

20. Beban Kustodian

Akun ini merupakan imbalan atas jasa penanganan transaksi investasi, penitipan kekayaan dan administrasi yang berkaitan dengan kekayaan Reksa Dana, pencatatan transaksi penjualan dan pembelian kembali unit penyertaan, serta biaya yang berkaitan dengan akun pemegang unit penyertaan kepada PT Bank HSBC Indonesia sebagai Bank Kustodian sebesar maksimum 0,25% per tahun dari nilai aset bersih yang dihitung secara harian dan dibayarkan setiap bulan. Pemberian imbalan tersebut diatur berdasarkan Kontrak Investasi Kolektif antara Manajer Investasi dan Bank Kustodian. Beban kustodian yang belum dibayar dibukukan pada akun Beban Akrual (Catatan 13).

20. Custodial Expense

This account represents compensation for the handling of investment transactions, custodial services and administration related to the Mutual Fund's assets, registration of sales and redemption of investment units, together with expenses incurred in relation to the accounts of the unitholders to PT Bank HSBC Indonesia as Custodian Bank with fee at maximum of 0.25% per annum based on net assets value, computed on a daily basis and paid on a monthly basis. The terms of the service compensation are documented in the Collective Investment Contract between the Investment Manager and the Custodian Bank. The accrued custodial expense is recorded under Accrued Expenses account (Note 13).

Beban kustodian untuk tahun-tahun yang berakhir 31 Desember 2020 dan 2019 masing-masing sebesar Rp 377.046.949 dan Rp 504.187.460.

The custodial expense for the years ended December 31, 2020 and 2019 amounted to Rp 377,046,949 and Rp 504,187,460, respectively.

21. Beban Lain-lain / 21. Other Expenses

	2020	2019	
Beban transaksi	4.342.607.665	5.377.562.292	Transaction expense
Beban pajak penghasilan final	98.939.213	235.711.849	Final income tax expense
Lainnya	1.834.728.900	2.389.919.121	Others
Jumlah	6.276.275.778	8.003.193.262	Total

Lainnya termasuk beban Pajak Pertambahan Nilai, masing-masing sebesar Rp 1.219.866.036 dan Rp 1.631.813.861 untuk tahun-tahun yang berakhir 31 Desember 2020 dan 2019

Others consists of Value Added Tax expense of Rp 1,219,866,036 and Rp 1,631,813,861 for the years ended December 31, 2020 and 2019.

22. Pajak Penghasilan / 22. Income Tax

a. Pajak Kini / a. Current Tax

Rekonsiliasi antara laba (rugi) sebelum pajak menurut laporan laba rugi dan penghasilan komprehensif lain dengan laba kena pajak adalah sebagai berikut:

A reconciliation between profit (loss) before tax per statement of profit or loss and other comprehensive income and taxable income is as follows:

	2020	2019	
Laba (rugi) sebelum pajak menurut laporan laba rugi dan penghasilan komprehensif lain	28.991.503.924	(7.827.145.232)	Profit (loss) before tax per statements of profit or loss and other comprehensive income
Perbedaan tetap:			Permanent differences:
Beban investasi	18.184.855.401	23.941.368.624	Investment expenses
Pendapatan bunga:			Interest income:
Instrumen pasar uang	(427.838.089)	(1.093.379.945)	Money market instruments
Jasa giro	(66.857.974)	(85.179.301)	Current accounts
Pendapatan dividen	(380.617.270)	-	Dividends income
Kerugian (keuntungan) investasi yang telah direalisasi	54.088.897.269	(23.485.495.666)	Realized loss (gain) on investments
Kerugian (keuntungan) investasi yang belum direalisasi	(89.816.277.253)	24.095.678.280	Unrealized loss (gain) on investments
Jumlah	(18.417.837.916)	23.372.991.992	Total
Laba kena pajak	10.573.666.008	15.545.846.760	Taxable income

Perhitungan beban dan kelebihan pembayaran pajak kini adalah sebagai berikut:

The current tax expense and overpayment are computed as follows:

	2020	2019	
Beban pajak kini	2.326.206.520	3.886.461.500	Current tax expense
Dikurangi pajak dibayar dimuka:			Less prepaid income taxes:
Pasal 23	1.623.727.554	2.407.616.031	Article 23
Pasal 25	1.125.631.542	1.581.836.844	Article 25
Jumlah	2.749.359.096	3.989.452.875	Total
Kelebihan pembayaran pajak kini (Catatan 8)	(423.152.576)	(102.991.375)	Current tax ovepayment (Note 8)

Pada tanggal 31 Maret 2020, Presiden Republik Indonesia menerbitkan Peraturan Pemerintah Pengganti Undang-Undang No. 1 Tahun 2020 yang telah disahkan menjadi Undang-Undang Republik Indonesia No. 2 Tahun 2020 tanggal 16 Mei 2020 tentang Kebijakan Keuangan Negara dan Stabilitas Sistem Keuangan untuk Penanganan Pandemi *Corona Virus Disease* (Covid-19), yang antara lain mengubah tarif pajak penghasilan badan dari sebelumnya 25% menjadi 22% untuk tahun-tahun pajak 2020 dan 2021, dan menjadi 20% mulai tahun pajak 2022. Reksa Dana telah menerapkan perubahan tarif pajak penghasilan badan yang baru tersebut dalam perhitungan pajaknya.

On March 31, 2020, the President of the Republic of Indonesia issued Government Regulation in Lieu of Law of the Republic of Indonesia No. 1 of 2020 which has been passed into Law of the Republic of Indonesia No. 2 of 2020 dated May 16, 2020 concerning State Financial Policies and Financial System Stability in Response to Corona Virus Disease (Covid-19) Pandemic, in which among others, changed the corporate income tax rate from previously 25% to 22% for fiscal years 2020 and 2021, and further decrease to 20% in fiscal year 2022. The Mutual Fund has adopted the change of new corporate income tax rate in computing its income taxes.

Laba kena pajak dan beban pajak menjadi dasar Surat Pemberitahuan Tahunan (SPT) yang disampaikan Reksa Dana kepada Kantor Pelayanan Pajak.

The taxable income and tax expense to be the basis for the corporate income tax returns filed with the Tax Service Office.

Surat Pemberitahuan Tahunan yang dilaporkan berdasarkan perhitungan Reksa Dana *(self-assessment)*. Kantor Pajak dapat melakukan pemeriksaan atas perhitungan pajak tersebut sebagaimana ditetapkan dalam Undang-Undang mengenai Ketentuan Umum dan Tata Cara Perpajakan.

The tax returns filed are based on the Mutual Fund's calculation (self-assessment). The tax authorities may conduct a tax audit on the Mutual Fund as determined in the Law of General Provisions and Administration of Taxation.

Pada tanggal 23 April 2020, Reksa Dana menerima pengembalian kelebihan pembayaran pajak tahun 2018 sebagaimana ditetapkan berdasarkan Surat Ketetapan Pajak Lebih Bayar Pajak Penghasilan No. 00020/406/18/054/20 tanggal 17 Maret 2020 sebesar Rp 743.762.887. Selisih atas Surat Ketetapan Pajak Lebih Bayar Pajak Penghasilan sebesar Rp 743.762.887 dengan kelebihan pembayaran pajak tahun 2018 sebesar Rp 743.824.998 dibebankan pada laporan laba rugi dan penghasilan komprehensif lain periode berjalan sebesar Rp 62.111.

On April 23, 2020, the Mutual Fund received restitution of year 2018 tax overpayment as stated in the Tax Assessment of Overpayment Letter No. 00020/406/18/054/20 dated March 17, 2020 amounted to Rp 743,762,887. The difference between Tax Assesment of Overpayment amounted to Rp 743,762,887 and tax overpayment 2018 amounted Rp 743,824,998 is charged to current period of statement of profit or loss and other comprehensive income amounted Rp 62,111.

Pada tanggal 21 Mei 2019, Reksa Dana menerima pengembalian kelebihan pembayaran pajak tahun 2017 sebagaimana ditetapkan berdasarkan Surat Ketetapan Pajak Lebih Bayar Pajak Penghasilan No. 00048/406/17/054/19 tanggal 15 April 2019 sebesar Rp 1.151.404.925.

On May 21, 2019, the Mutual Fund received restitution of year 2017 tax overpayment as stated in the Tax Assessment of Overpayment Letter No. 00048/406/17/054/19 dated April 15, 2019 amounted to Rp 1,151,404,925.

b. Pajak Tangguhan

Pada tanggal 31 Desember 2020 dan 2019, tidak terdapat perbedaan temporer yang berdampak terhadap pengakuan aset dan liabilitas pajak tangguhan.

b. Deferred Tax

As of December 31, 2020 and 2019, there were no temporary differences recognized as deferred tax asset and/or liability.

23. Tujuan dan Kebijakan Pengelolaan Dana Pemegang Unit Penyertaan dan Manajemen Risiko Keuangan

Pengelolaan Dana Pemegang Unit Penyertaan

Pada tanggal 31 Desember 2020 dan 2019, Reksa Dana memiliki nilai aset bersih masing-masing sebesar Rp 1.185.454.687.915 dan Rp 637.231.261.286 yang diklasifikasikan sebagai ekuitas.

Tujuan Reksa Dana dalam mengelola nilai aset bersih adalah untuk memastikan dasar yang stabil dan kuat untuk memaksimalkan pengembalian kepada seluruh pemegang unit penyertaan dan untuk mengelola risiko likuiditas yang timbul dari pembelian kembali unit penyertaan. Dalam pengelolaan pembelian kembali unit penyertaan, Reksa Dana secara teratur memantau tingkat penjualan dan pembelian kembali secara harian dan menerapkan pembatasan transaksi pembelian kembali unit penyertaan sebesar 20% dari nilai aset bersih pada setiap hari bursa.

Tidak terdapat perubahan dalam kebijakan dan prosedur selama tahun berjalan terkait dengan pendekatan Reksa Dana terhadap nilai aset bersih.

Manajemen Risiko Keuangan

Risiko-risiko utama yang timbul dari instrumen keuangan yang dimiliki Reksa Dana adalah risiko harga, risiko suku bunga, risiko kredit, dan risiko likuiditas. Kegiatan operasional Reksa Dana dijalankan secara berhati-hati dengan mengelola risiko-risiko tersebut agar tidak menimbulkan potensi kerugian bagi Reksa Dana.

23. Unitholders' Funds and Financial Risk Management Objectives and Policies

Unitholders' Funds Management

As of December 31, 2020 and 2019, the Mutual Fund has net assets value of Rp 1,185,454,687,915 and Rp 637,231,261,286, respectively, classified as equity.

The Mutual Fund's objectives in managing net assets value are to ensure a stable and strong base to maximize returns to all unitholders and to manage liquidity risk arising from redemptions of investment unit. In the management of redemptions of investment units, the Mutual Fund regularly monitors the level of daily subscriptions and redemptions and imposes a limit on redemption transactions of 20% of net assets value on every bourse day.

There were no changes in the policies and procedures during the year with respect to the Mutual Fund's approach to its net assets value.

Financial Risk Management

The main risks arising from the Mutual Fund's financial instruments are price risk, interest rate risk, credit risk and liquidity risk. The operational activities of the Mutual Fund are managed in a prudential manner by managing those risks to minimize potential losses.

Risiko Harga

Risiko harga adalah risiko nilai wajar atau arus kas masa depan dari suatu instrumen keuangan akan berfluktuasi karena perubahan harga pasar (selain yang timbul dari risiko suku bunga), baik perubahan-perubahan tersebut disebabkan oleh faktor khusus pada individu penerbit instrumen keuangan, atau faktor yang mempengaruhi instrumen keuangan sejenis yang diperdagangkan di pasar.

Reksa Dana menghadapi risiko harga yang timbul dari portofolio efek yaitu efek ekuitas.

Manajer Investasi mengelola risiko harga Reksa Dana sesuai dengan tujuan dan kebijakan investasi Reksa Dana serta memonitor posisi pasar keseluruhan secara harian.

Risiko Suku Bunga

Risiko suku bunga adalah risiko dimana nilai wajar atau arus kas kontraktual masa datang dari suatu instrumen keuangan akan terpengaruh akibat perubahan suku bunga pasar. Eksposur Reksa Dana yang terpengaruh risiko suku bunga terutama terkait dengan portofolio efek.

Untuk meminimalkan risiko suku bunga, Manajer Investasi menerapkan pembatasan terhadap alokasi aset sesuai dengan parameter investasi dan pandangan suku bunga ke depan. Evaluasi terhadap keputusan alokasi aset akan dilakukan secara berkala.

Instrumen keuangan Reksa Dana yang terkait risiko suku bunga pada tanggal 31 Desember 2020 dan 2019 terdiri dari portofolio efek dalam instrumen pasar uang, dengan suku bunga per tahun sebesar 3,50% - 5,25%.

Analisa Sensitivitas

Analisa sensitivitas diterapkan pada variabel risiko pasar yang mempengaruhi kinerja Reksa Dana, yakni harga dan suku bunga. Sensitivitas harga menunjukkan dampak perubahan yang wajar dari harga pasar efek dalam portofolio efek Reksa Dana terhadap jumlah nilai aset bersih, jumlah aset keuangan, dan jumlah liabilitas keuangan Reksa Dana. Sensitivitas suku bunga menunjukkan dampak perubahan yang wajar dari suku bunga pasar, termasuk *yield* dari efek dalam portofolio efek Reksa Dana, terhadap jumlah nilai aset bersih, jumlah aset keuangan, dan jumlah liabilitas keuangan Reksa Dana.

Sesuai dengan kebijakan Reksa Dana, Manajer Investasi melakukan analisa serta memantau sensitivitas harga dan suku bunga secara reguler.

Price Risk

Price risk is the risk that the fair value or future cash flows of a financial instrument will fluctuate because of changes in market prices (other than those arising from interest rate risk), whether those changes are caused by factors specific to the individual financial instrument issuer, or factors affecting similar financial instruments traded in the market.

The Mutual Fund is exposed to price risk arising from its investment in portfolios i.e. equity instruments.

The Investment Manager manages the Mutual Fund's price risk on a daily basis in accordance with the Mutual Fund's investment objectives and policies and monitors overall market positions on a daily basis.

Interest Rate Risk

Interest rate risk is the risk that the fair value or contractual future cash flows of a financial instrument will be affected due to changes in market interest rates. The Mutual Fund's exposures to the interest rate risk relates primarity to investment portfolios.

To minimize interest rate risk, the Investment Manager imposes restrictions on asset allocation in accordance with investment parameters and future interest rate outlook. Evaluation of asset allocation decisions will be done periodically.

Financial instruments of the Mutual Fund related to interest rate risk as of December 31, 2020 and 2019 consist of investment portfolios in money market instruments, with interest rates per annum at 3.50% - 5.25%.

Sensitivity Analysis

The sensitivity analysis is applied to market risk variables that affect the performance of the Mutual Fund, which are prices and interest rates. The price sensitivity shows the impact of reasonable changes in the market value of instruments in the investment portfolios of the Mutual Fund to total net assets value, total financial assets, and total financial liabilities of the Mutual Fund. The interest rate sensitivity shows the impact of reasonable changes in market interest rates, including the yield of the instruments in the investment portfolios of the Mutual Fund, to total net assets value, total financial assets, and total financial liabilities of the Mutual Fund.

In accordance with the Mutual Fund's policy, the Investment Manager analyzes and monitors the price and interest rate sensitivities on a regular basis.

Risiko Kredit

Risiko kredit adalah risiko bahwa Reksa Dana akan mengalami kerugian yang timbul dari emiten atau pihak lawan akibat gagal memenuhi kewajiban kontraktualnya. Kebijakan Reksa Dana atas risiko kredit adalah meminimalkan eksposur dari pihak-pihak yang memiliki risiko kegagalan yang tinggi dengan cara hanya bertransaksi untuk instrumen pihak-pihak yang memenuhi standar kredit sebagaimana ditetapkan dalam Kontrak Investasi Kolektif Reksa Dana. Manajer Investasi secara terus menerus memantau kelayakan kredit dari pihak-pihak yang menerbitkan instrumen tersebut dengan cara melakukan evaluasi secara berkala atas peringkat kredit, laporan keuangan, dan siaran pers.

Eksposur maksimum terhadap risiko kredit pada tanggal laporan posisi keuangan adalah sebesar nilai tercatat aset keuangan yang diklasifikasikan sebagai diukur pada biaya perolehan diamortisasi.

Credit Risk

Credit risk is the risk that the Mutual Fund will incur a loss arising from the issuer of the instruments failure to fulfill their contractual obligations. The Mutual Fund's policy over credit risk is to minimize the exposure to the issuers with perceived of default by dealing only with reputable issuers meeting the credit standards set out in the Mutual Fund's Collective Investment Contract. The Investment Manager closely monitors the creditworthhiness of the issuers by reviewing their credit ratings, financial statements, and press releases on a regular basis.

The maximum exposure to credit risk at the statement of financial position date is the carrying value of and financial assets classified as measured at amortized cost.

Risiko Likuiditas

Risiko likuiditas adalah risiko kerugian yang timbul karena Reksa Dana tidak memiliki arus kas yang cukup untuk memenuhi kewajibannya.

Dalam pengelolaan risiko likuiditas, Manajer Investasi memantau dan menjaga jenis dan jumlah portofolio efek yang bersifat likuid yang dianggap memadai untuk melakukan pembayaran atas transaksi perolehan kembali unit penyertaan dan membiayai operasional Reksa Dana.

Jadwal jatuh tempo portofolio efek diungkapkan pada Catatan 4, sedangkan aset keuangan lainnya dan liabilitas keuangan akan jatuh tempo dalam waktu kurang dari 1 tahun.

Liquidity Risk

Liquidity risk is a risk arising when the cash flow position of the Mutual Fund is not enough to cover the liabilities which become due.

In the management of liquidity risk, the Investment Manager monitors and maintains type and amount of liquid investment portfolios deemed adequate to make payment for redemption transactions and to finance the Mutual Fund's operating activities.

Maturity schedule of investment portfolios are set out in Note 4, while other financial assets and financial liabilities will become due within less than 1 year.

24. Ikhtisar Rasio Keuangan

Berikut adalah tabel ikhtisar rasio keuangan Reksa Dana untuk tahun-tahun yang berakhir 31 Desember 2020 dan 2019:

24. Financial Ratios

Following are the financial ratios of the Mutual Fund for the years ended December 31, 2020 and 2019:

	2020	2019	
Hasil investasi	4,81%	(0,67%)	Return on investments
Hasil investasi setelah memperhitungkan beban pemasaran	0,70%	(4,57%)	Return on investments adjusted adjusted for marketing charges
Beban investasi	2,97%	2,95%	Investment expenses
Perputaran portofolio	1,26 : 1	1,42 : 1	Portfolio turnover
Persentase laba kena pajak	36,47%	-	Percentage of taxable income

Rasio beban investasi tidak memperhitungkan beban pajak penghasilan final.

Tujuan tabel ini adalah semata-mata untuk membantu memahami kinerja masa lalu dari Reksa Dana. Tabel ini seharusnya tidak dipertimbangkan sebagai indikasi bahwa kinerja masa depan akan sama dengan kinerja masa lalu.

The ratio of investment expenses after excluding the final income tax expense.

The aforementioned financial ratios were presented solely to assist in understanding the past performance of the Mutual Fund. It should not be construed as an indication that the performance of the Mutual Fund in the future will be the same as that of the past.

25. Reklasifikasi Akun

Beberapa akun dalam laporan keuangan tahun 2019 telah direklasifikasi agar sesuai dengan penyajian laporan keuangan tahun 2020 sesuai dengan Surat Edaran OJK No. 14/SEOJK.04/2020 tanggal 8 Juli 2020 tentang "Pedoman Perlakuan Akuntansi Produk Investasi Berbentuk Kontrak Investasi Kolektif", sebagai berikut:

25. Reclassification of Accounts

Certain accounts in the 2019 financial statement have been reclassified to conform with the 2020 financial statement presentation in accordance with OJK Circular Letter No. 14/SEOJK.04/2020 dated July 8, 2020 concerning "Guidelines for the Accounting Treatment of Investment Products in the Form of Collective Investment Contracts". A summary of such accounts is as follows:

	Sesudah Reklasifikasi/ *After Reclassification*	Sebelum Reklasifikasi/ *Before Reclassification*	
Aset			Assets
Portofolio efek			Investment portfolios
Ekuitas	631.986.807.280	631.986.807.280	Equity
Instrumen pasar uang	7.300.000.000	7.300.000.000	Money market instruments
Jumlah portofolio efek	639.286.807.280	639.286.807.280	Total investment portfolios
Kas di bank	2.391.922.542	2.391.922.542	Cash in banks
Piutang transaksi efek	1.286.048.949	1.286.048.949	Receivables from securities transactions
Piutang bunga	583.149	583.149	Interests receivable
Pajak dibayar dimuka	846.816.373	-	Prepaid taxes
Aset lain-lain	22.179.728	868.996.101	Other assets
Jumlah Aset	643.834.358.021	643.834.358.021	Total Assets
Liabilitas			Liabilities
Uang muka diterima atas pemesanan unit penyertaan	1.881.827.565	1.881.827.565	Advances received for subscribed units
Utang transaksi efek	1.877.844.111	1.877.844.111	Liabilities for securities transactions
Liabilitas atas pembelian kembali unit penyertaan	1.020.662.099	1.020.662.099	Liabilities for redemption of investment units
Beban akrual	1.603.131.742	-	Accrued expenses
Liabilitas atas biaya pembelian kembali unit penyertaan	75.849.565	-	Liabilities for redemption of investment units fee
Utang pajak	122.092.945	122.092.945	Taxes payable
Utang lain-lain	21.688.708	1.700.670.015	Other liabilities
Jumlah Liabilitas	6.603.096.735	6.603.096.735	Total Liabilities
Nilai Aset Bersih	637.231.261.286	637.231.261.286	Net Assets Value
Jumlah Unit Penyertaan Beredar	333.358.684,2865	333.358.684,2865	Total Outstanding Investment Units

	Sesudah Reklasifikasi/ *After Reclassification*	Sebelum Reklasifikasi/ *Before Reclassification*	
Pendapatan			Income
Pendapatan Investasi			Investment Income
Pendapatan bunga	1.178.559.246	1.178.559.246	Interest income
Pendapatan dividen	15.867.716.952	15.867.716.952	Dividend income
Keuntungan investasi yang telah direalisasi	23.485.495.666	-	Realized gain on investments
Kerugian investasi yang belum direalisasi	(24.095.678.280)	-	Unrealized loss on investments
Jumlah Pendapatan - Bersih	16.436.093.584	17.046.276.198	Total Income - Net
Beban			Expenses
Beban investasi			Investment expenses
Beban pengelolaan investasi	15.755.858.094	15.755.858.094	Investment management expense
Beban kustodian	504.187.460	504.187.460	Custodial expense
Beban pajak penghasilan final	-	235.711.849	Final income tax expense
Beban lain-lain	8.003.193.262	7.767.481.413	Other expenses
Jumlah Beban	24.263.238.816	24.263.238.816	Total Expenses
Keuntungan (Kerugian) Investasi yang Telah dan Belum Direalisasi			Realized and Unrealized Gain (Loss) on Investments
Keuntungan investasi yang telah direalisasi	-	23.485.495.666	Realized gain on investments
Kerugian investasi yang belum direalisasi	-	(24.095.678.280)	Unrealized loss on investments
Jumlah Keuntungan Investasi yang Telah dan Belum Direalisasi	-	(610.182.614)	Total Realized and Unrealized Gain on Investments
Rugi Sebelum Pajak	(7.827.145.232)	(7.827.145.232)	Loss Before Tax
Beban Pajak	3.886.461.500	3.886.461.500	Tax Expense
Rugi Tahun Berjalan	(11.713.606.732)	(11.713.606.732)	Loss For the Year
Penghasilan Komprehensif Lain	-	-	Other Comprehensive Income
Jumlah Rugi Komprehensif Tahun Berjalan	(11.713.606.732)	(11.713.606.732)	Total Comprehensive Loss For The Year

26. Standar Akuntansi Keuangan Baru

Ikatan Akuntan Indonesia telah menerbitkan Pernyataan Standar Akuntansi Keuangan (PSAK) baru dan amandemen PSAK yang akan berlaku efektif pada periode yang dimulai 1 Januari 2020.

- Amandemen PSAK No. 1, Penyajian Laporan Keuangan
- Penyesuaian Tahunan PSAK No. 1, Penyajian Laporan Keuangan
- PSAK No. 71, Instrumen Keuangan

26. New Financial Accounting Standards

The Institute of Indonesia Chartered Accountants has issued new Statement of Financial Accounting Standards (PSAKs) and amendments to PSAKs which will be effective for period beginning January 1, 2020..

- Amendment to PSAK No. 1, Presentation of Financial Statements
- Annual Improvement to PSAK No. 1, Presentation of Financial Statements
- PSAK No. 71, Financial Instruments

****