

**PEMBARUAN PROSPEKTUS  
REKSA DANA BAHANA DANA EKUITAS PRIMA**

Tanggal Efektif : 09 Februari 2006

Tanggal Mulai Penawaran : 13 Februari 2006

**SEBELUM MEMUTUSKAN UNTUK MEMBELI EFEK INI ANDA HARUS TERLEBIH DAHULU MEMPELAJARI MENGENAI MANAJER INVESTASI (BAB III), TUJUAN DAN KEBIJAKAN INVESTASI (BAB VI) DAN FAKTOR-FAKTOR RISIKO YANG UTAMA (BAB VIII).**

**Reksa Dana BAHANA DANA EKUITAS PRIMA** adalah Reksa Dana berbentuk Kontrak Investasi Kolektif berdasarkan Undang-Undang No.8 tahun 1995 tentang Pasar Modal dan peraturan pelaksanaannya.

**Reksa Dana BAHANA DANA EKUITAS PRIMA** (selanjutnya disebut "**BAHANA DANA EKUITAS PRIMA**") bertujuan untuk memperoleh tingkat pengembalian yang optimal dalam jangka panjang melalui investasi pada Efek bersifat ekuitas dengan berpegang pada proses investasi yang sistematis, disiplin dan memperhatikan faktor risiko.

Reksa Dana BAHANA DANA EKUITAS PRIMA mempunyai target komposisi investasi :

- minimum 80% (delapan puluh persen) dan maksimum 100% (seratus persen) pada Efek bersifat Ekuitas yaitu saham yang dicatatkan di Bursa Efek Indonesia;
- minimum 0% (nol persen) dan maksimum 20% (dua puluh persen) pada Kas atau setara Kas dan atau instrumen Pasar Uang yang mempunyai jatuh tempo kurang dari 1 (satu) tahun yaitu antara lain Surat Utang Negara yang mempunyai jatuh tempo kurang dari 1 (satu) tahun, Sertifikat Bank Indonesia (SBI), Surat Berharga Pasar Uang, Deposito, Sertifikat Deposito dan surat Pengakuan Hutang yang mempunyai jatuh tempo kurang dari 1 (satu) tahun dan diterbitkan berdasarkan peraturan perundang-undangan yang berlaku di Indonesia.

Manajer Investasi dapat menempatkan jumlah tertentu dari aset BAHANA DANA EKUITAS PRIMA dalam bentuk Kas antara lain untuk keperluan penyelesaian transaksi Efek, pemenuhan pembayaran kewajiban kepada Pemegang Unit Penyertaan dan pembayaran biaya-biaya yang menjadi beban BAHANA DANA EKUITAS PRIMA sebagaimana diatur dalam Kontrak Investasi Kolektif, dan Prospektus BAHANA DANA EKUITAS PRIMA.

BAHANA DANA EKUITAS PRIMA dapat mengadakan perjanjian pembelian kembali (REPO) sehubungan dengan transaksi Efek tersebut di atas. BAHANA DANA EKUITAS PRIMA dapat melakukan investasi pada Efek bersifat Ekuitas yang telah dijual dalam Penawaran Umum dan atau dicatatkan di Bursa Efek Luar Negeri sesuai dengan peraturan perundang-undangan yang berlaku di Indonesia.

**PENAWARAN UMUM**

PT Bahana TCW Investment Management selaku Manajer Investasi melakukan Penawaran Umum atas Unit Penyertaan BAHANA DANA EKUITAS PRIMA secara terus menerus sampai dengan 1.000.000.000 (satu miliar) Unit Penyertaan.

Setiap Unit Penyertaan BAHANA DANA EKUITAS PRIMA ditawarkan dengan harga sama dengan Nilai Aktiva Bersih awal yaitu sebesar Rp 1.000,00 (seribu rupiah) per Unit Penyertaan pada hari pertama penawaran. Selanjutnya harga pembelian setiap Unit Penyertaan ditetapkan berdasarkan Nilai Aktiva Bersih BAHANA DANA EKUITAS PRIMA yang ditetapkan pada akhir Hari Bursa yang bersangkutan.

Untuk pembelian Unit Penyertaan BAHANA DANA EKUITAS PRIMA, Pemegang Unit Penyertaan akan dibebankan biaya pembelian (*subscription fee*) sebesar maksimum 1,5% (satu koma lima persen) dari Nilai Aktiva Bersih atas jumlah Unit Penyertaan yang dibeli oleh Pemegang Unit Penyertaan. Untuk Penjualan Kembali Unit Penyertaan BAHANA DANA EKUITAS PRIMA, Pemegang Unit Penyertaan BAHANA DANA EKUITAS PRIMA dikenakan biaya Penjualan Kembali (*redemption fee*) sebesar maksimum 1% (satu persen) dari nilai Penjualan Kembali Unit Penyertaan. Pemegang Unit Penyertaan BAHANA DANA EKUITAS PRIMA akan dibebankan biaya pengalihan investasi (*switching fee*) sebesar maksimum 2% (dua persen) pada setiap transaksi yang dihitung dari nilai transaksi Pengalihan Unit Penyertaan yang dikenakan pada saat Pemegang Unit Penyertaan melakukan pengalihan Unit Penyertaan. Uraian lengkap mengenai biaya dapat dilihat pada Bab IX Prospektus.

**Manajer Investasi**



**PT Bahana TCW Investment Management**

Graha CIMB Niaga, Lantai 21,  
Jl. Jend. Sudirman Kav. 58, Jakarta 12190  
Telepon : (021) 250-5277  
Faksimile : (021) 250-5279

**Bank Kustodian**



**Standard Chartered Bank, Jakarta**

World Trade Centre II  
Jalan Jenderal Sudirman Kaveling 29-31  
Jakarta 12920, Indonesia  
Telp. : (62 21) 2555 0200  
Faksimile : (62 21) 2555 0002 / 3041 5002

**MANAJER INVESTASI TELAH MEMPEROLEH IZIN DAN TERDAFTAR SEBAGAI MANAJER INVESTASI DI PASAR MODAL DAN DALAM MELAKUKAN KEGIATAN USAHANYA MANAJER INVESTASI DIAWASI OLEH OTORITAS JASA KEUANGAN**

**OTORITAS JASA KEUANGAN TIDAK MEMBERIKAN PERNYATAAN MENYETUJUI ATAU TIDAK MENYETUJUI EFEK INI. TIDAK JUGA MENYATAKAN KEBENARAN ATAU KECUKUPAN ISI PROSPEKTUS INI. SETIAP PERNYATAAN YANG BERTENTANGAN DENGAN HAL-HAL TERSEBUT ADALAH PERBUATAN MELANGGAR HUKUM.**

Prospektus ini diterbitkan di Jakarta pada bulan Juni 2024

#### **UNTUK DIPERHATIKAN**

BAHANA DANA EKUITAS PRIMA tidak termasuk produk investasi dengan penjaminan. Sebelum membeli Unit Penyertaan BAHANA DANA EKUITAS PRIMA, calon Pemegang Unit Penyertaan harus terlebih dahulu mempelajari dan memahami Prospektus dan dokumen penawaran lainnya. Isi dari Prospektus dan dokumen penawaran lainnya bukanlah suatu saran, baik dari sisi bisnis, hukum, maupun perpajakan. Oleh karena itu, calon Pemegang Unit Penyertaan disarankan untuk meminta pertimbangan atau nasehat dari pihak yang kompeten sehubungan dengan investasi dalam BAHANA DANA EKUITAS PRIMA. Calon Pemegang Unit Penyertaan harus menyadari bahwa terdapat kemungkinan Pemegang Unit Penyertaan BAHANA DANA EKUITAS PRIMA akan menanggung risiko sehubungan dengan Unit Penyertaan BAHANA DANA EKUITAS PRIMA yang dipegangnya. Sehubungan dengan kemungkinan adanya risiko tersebut, apabila dianggap perlu calon Pemegang Unit Penyertaan dapat meminta pendapat dari pihak-pihak yang berkompeten atas aspek bisnis, hukum, keuangan, perpajakan, maupun aspek lain yang relevan.

## DAFTAR ISI

ISTILAH DAN DEFINISI .....	4
INFORMASI MENGENAI REKSA DANA BAHANA DANA EKUITAS PRIMA .....	14
MANAJER INVESTASI .....	17
BANK KUSTODIAN.....	20
TUJUAN DAN KEBIJAKAN INVESTASI.....	22
METODE PENGHITUNGAN NILAI PASAR WAJAR DARI EFEK DALAM PORTOFOLIO .....	28
PERPAJAKAN .....	30
RISIKO INVESTASI.....	32
IMBALAN JASA DAN ALOKASI BIAYA.....	35
HAK-HAK PEMEGANG UNIT PENYERTAAN.....	38
PENDAPAT AKUNTAN TENTANG LAPORAN KEUANGAN.....	39
PERSYARATAN DAN TATA CARA PEMBELIAN UNIT PENYERTAAN .....	40
PERSYARATAN DAN TATA CARA PENJUALAN KEMBALI (PELUNASAN) UNIT PENYERTAAN .....	47
TATA CARA PENGALIHAN UNIT PENYERTAAN .....	52
TATA CARA PENGALIHAN KEPEMILIKAN KEPADA PIHAK LAIN.....	56
PEMBUBARAN DAN LIKUIDASI .....	56
SKEMA PEMBELIAN, PENJUALAN KEMBALI, DAN PENGALIHAN UNIT PENYERTAAN REKSA DANA BAHANA DANA EKUITAS PRIMA.....	63
PENYELESAIAN PENGADUAN PEMEGANG UNIT PENYERTAAN.....	69
PENYELESAIAN SENGKETA .....	71
PENYEBARLUASAN PROSPEKTUS DAN FORMULIR PEMESANAN PEMBELIAN UNIT PENYERTAAN.....	71

**BAB I**  
**ISTILAH DAN DEFINISI**

**1. AFILIASI**

Afiliasi adalah:

- a. hubungan keluarga karena perkawinan sampai dengan derajat kedua, baik secara horizontal maupun vertikal, yaitu hubungan seseorang dengan:
  1. suami atau istri;
  2. orang tua dari suami atau istri dan suami atau istri dari anak;
  3. kakek dan nenek dari suami atau istri dan suami atau istri dari cucu;
  4. saudara dari suami atau istri beserta suami atau istrinya dari saudara yang bersangkutan; atau
  5. suami atau istri dari saudara orang yang bersangkutan
- b. hubungan keluarga karena keturunan sampai dengan derajat kedua, baik secara horizontal maupun vertikal, yaitu hubungan seseorang dengan:
  1. orang tua dan anak;
  2. kakek dan nenek serta cucu; atau
  3. saudara dari orang yang bersangkutan.
- c. hubungan antara pihak dengan karyawan, direktur, atau komisaris dari pihak tersebut;
- d. hubungan antara 2 (dua) atau lebih perusahaan dimana terdapat satu atau lebih anggota direksi, pengurus, dewan komisaris, atau pengawas yang sama;
- e. hubungan antara perusahaan dan pihak, baik langsung maupun tidak langsung, dengan cara apa pun, mengendalikan atau dikendalikan oleh perusahaan atau pihak tersebut dalam menentukan pengelolaan dan/atau kebijakan perusahaan atau pihak dimaksud;
- f. hubungan antara 2 (dua) atau lebih perusahaan yang dikendalikan, baik langsung maupun tidak langsung, dengan cara apa pun, dalam menentukan pengelolaan dan/atau kebijakan perusahaan oleh pihak yang sama; atau
- g. hubungan antara pemisahan dan pemegang saham utama yaitu pihak yang secara langsung maupun tidak langsung memiliki paling kurang 20% (dua puluh persen) saham yang mempunyai hak suara dari perusahaan tersebut.

**2. AGEN PENJUAL EFEK REKSA DANA**

Agen Penjual Efek Reksa Dana adalah Pihak yang melakukan penjualan Efek Reksa Dana berdasarkan kontrak kerja sama dengan Manajer Investasi pengelola Reksa Dana sebagaimana dimaksud dalam Peraturan Otoritas Jasa Keuangan Nomor 39/POJK.04/2014 tanggal 30 Desember 2014 dan diundangkan oleh Menteri Hukum dan Hak Asasi Manusia Republik Indonesia pada tanggal 30 Desember 2014 perihal Agen Penjual Reksa Dana, beserta penjelasannya dan perubahan-perubahannya serta penggantinya yang mungkin ada di kemudian hari.

### **3. Badan Pengawas Pasar Modal dan Lembaga Keuangan**

Badan Pengawas Pasar Modal dan Lembaga Keuangan adalah lembaga yang melakukan pembinaan, pengaturan, dan pengawasan sehari-hari kegiatan Pasar Modal sebagaimana dimaksud dalam Undang-undang Pasar Modal. Dengan berlakunya Undang-Undang Otoritas Jasa Keuangan sejak tanggal 31-12-2012 (tiga puluh satu Desember dua ribu dua belas) fungsi, tugas dan wewenang pengaturan kegiatan jasa keuangan disektor Pasar Modal telah beralih dari Badan Pengawas Pasar Modal dan Lembaga Keuangan ke Otoritas Jasa Keuangan, hal mana semua rujukan dan/atau kewajiban yang harus dipenuhi kepada atau dirujuk kepada kewenangan Badan Pengawas Pasar Modal dan Lembaga Keuangan dalam peraturan perundang-undangan yang berlaku, menjadi kepada Otoritas Jasa Keuangan.

### **4. Bahana Link**

Bahana Link merupakan suatu media elektronik yang disediakan oleh Manajer Investasi berupa aplikasi website/internet dan aplikasi dalam bentuk media elektronik lainnya, yang memberikan fasilitas pelaporan dan/atau transaksi reksa dana bagi calon Pemegang Unit Penyertaan atau Pemegang Unit Penyertaan secara *online*.

### **5. BAHANA DANA EKUITAS PRIMA**

BAHANA DANA EKUITAS PRIMA adalah Reksa Dana berbentuk Kontrak Investasi Kolektif yang dibuat berdasarkan Undang-Undang Nomor 8 tahun 1995 tentang Pasar Modal beserta peraturan pelaksanaannya di bidang Reksa Dana, sebagaimana termaktub dalam akta Kontrak Investasi Kolektif Reksa Dana BAHANA DANA EKUITAS PRIMA Nomor 35 tanggal 27 Januari 2006 yang dibuat di hadapan Ny. Poerbaningsih Adi Warsito, S.H., Notaris di Jakarta, sebagaimana telah diubah berturut-turut dengan akta Addendum Kontrak Investasi Kolektif Reksa Dana BAHANA DANA EKUITAS PRIMA Nomor 31 tanggal 25 Juli 2007 dan akta Addendum I Kontrak Investasi Kolektif Reksa Dana BAHANA DANA EKUITAS PRIMA Nomor 19 tanggal 12 Mei 2008, akta keduanya dibuat di hadapan Ny. Poerbaningsih Adi Warsito, S.H., Notaris di Jakarta, serta diubah dengan akta Addendum II Kontrak Investasi Kolektif Reksa Dana DANA EKUITAS PRIMA Nomor 116 tanggal 19 Februari 2013, akta Addendum III Kontrak Investasi Kolektif Reksa Dana BAHANA DANA EKUITAS PRIMA Nomor 100 tanggal 16 Juni 2014, akta Addendum IV Kontrak Investasi Kolektif Reksa Dana BAHANA DANA EKUITAS PRIMA Nomor 21 tanggal 9 April 2015, dan akta Addendum V Kontrak Investasi Kolektif Reksa Dana BAHANA DANA EKUITAS PRIMA Nomor 47 tanggal 07 Desember 2015, yang keempatnya yang dibuat di hadapan Arry Supratno, S.H., Notaris di Jakarta, akta Addendum VI Kontrak Investasi Kolektif Reksa Dana BAHANA DANA EKUITAS PRIMA Nomor 50 tanggal 26 September 2017, yang dibuat di hadapan Dini Lastari Hasibuan, S.H., Notaris di Jakarta, antara PT Bahana TCW Investment Management sebagai Manajer Investasi dan Citibank N.A, sebagai Bank Kustodian, serta akta Penggantian Bank Kustodian dan Addendum VII Kontrak Investasi Kolektif Reksa Dana BAHANA DANA EKUITAS PRIMA Nomor 02 tanggal 02 Juli 2018, yang dibuat di hadapan Dini Lastari Hasibuan, S.H., Notaris di Jakarta, antara PT Bahana TCW Investment Management sebagai Manajer Investasi, Citibank N.A, sebagai Bank Kustodian awal dan Standard Chartered Bank sebagai Bank Kustodian Pengganti, Addendum VIII Kontrak Investasi Kolektif Reksa Dana Dana Ekuitas Prima No. 37 tanggal 17 Oktober 2018, serta Addendum IX Kontrak Investasi Kolektif Reksa Dana Dana Ekuitas Prima No. 55 tanggal 28 Mei 2024 yang keduanya dibuat di hadapan Dini Lastari Siburian, S.H., Notaris di Jakarta antara

PT Bahana TCW Investment Management sebagai Manajer Investasi dan Standard Chartered Bank, Cabang Jakarta, sebagai Bank Kustodian.

## **6. BANK KUSTODIAN**

Bank Kustodian, dalam hal ini Standard Chartered Bank, cabang Jakarta, adalah bank umum yang telah mendapat persetujuan otoritas Pasar Modal di Indonesia untuk menyelenggarakan kegiatan usaha sebagai Kustodian, yaitu memberikan jasa penitipan Efek (termasuk Penitipan Kolektif atas Efek yang dimiliki bersama oleh lebih dari satu Pihak yang kepentingannya diwakili oleh Kustodian) dan harta lain yang berkaitan dengan Efek serta jasa lain, termasuk menerima dividen, bunga, dan hak-hak lain, menyelesaikan transaksi Efek, dan mewakili pemegang rekening yang menjadi nasabahnya.

## **7. BUKTI KEPEMILIKAN UNIT PENYERTAAN**

Bukti Kepemilikan Unit Penyertaan adalah bukti kepesertaan Pemegang Unit Penyertaan dalam Reksa Dana berbentuk Kontrak Investasi Kolektif. Bank Kustodian akan menyediakan Surat Konfirmasi Transaksi Unit Penyertaan yang berisi jumlah Unit Penyertaan yang dimiliki oleh masing-masing Pemegang Unit Penyertaan dan berlaku sebagai surat atau bukti konfirmasi tertulis kepemilikan Unit Penyertaan Reksa Dana. Penyampaian surat atau bukti konfirmasi tertulis kepemilikan Unit Penyertaan BAHANA DANA EKUITAS PRIMA kepada Pemegang Unit Penyertaan tersebut dikirimkan secara elektronik melalui Sistem Pengelolaan Investasi Terpadu (S-Invest). Pemegang Unit Penyertaan dapat mengakses Surat Konfirmasi Transaksi Unit Penyertaan melalui Sistem Pengelolaan Investasi Terpadu (S-Invest).

## **8. BURSA EFEK**

Bursa Efek adalah pihak yang menyelenggarakan dan menyediakan sistem dan/atau sarana untuk mempertemukan penawaran jual dan beli Efek pihak-pihak lain dengan tujuan memperdagangkan Efek di antara mereka.

## **9. EFEK**

Efek adalah surat berharga, yaitu surat pengakuan utang, surat berharga komersial, saham, obligasi, tanda bukti utang, Unit Penyertaan kontrak investasi kolektif, kontrak berjangka atas Efek, dan setiap derivatif dari Efek. Sesuai dengan POJK tentang Reksa Dana Berbentuk Kontrak Investasi Kolektif, Reksa Dana berbentuk Kontrak Investasi Kolektif hanya dapat melakukan pembelian dan penjualan atas:

- a. Efek yang ditawarkan dalam Penawaran Umum dan atau diperdagangkan di Bursa Efek baik di dalam maupun di luar negeri;
- b. Efek yang diterbitkan dan/atau dijamin oleh Pemerintah Republik Indonesia, dan/atau Efek yang diterbitkan oleh lembaga internasional dimana Pemerintah Republik Indonesia menjadi salah satu anggotanya;
- c. Efek Bersifat Utang atau Efek Syariah berpendapatan tetap yang ditawarkan tidak melalui Penawaran Umum dan telah mendapat peringkat dari Perusahaan Peringkat Efek;
- d. Efek Beragunan Aset yang ditawarkan tidak melalui Penawaran Umum dan sudah mendapat peringkat dari perusahaan pemeringkat Efek;

- e. Efek pasar uang dalam negeri yang mempunyai jatuh tempo kurang dari 1 (satu) tahun, baik dalam rupiah maupun dalam mata uang asing; dan/atau
- f. Unit Penyertaan Dana Investasi Real Estat berbentuk Kontrak Investasi Kolektif yang ditawarkan tidak melalui Penawaran Umum;
- g. Efek Derivatif; dan/atau
- h. Efek lainnya yang ditetapkan oleh Otoritas Jasa Keuangan.

#### **10. EFEKTIF**

Efektif adalah terpenuhinya seluruh tata cara dan persyaratan Pernyataan Pendaftaran Dalam Rangka Penawaran Umum Reksa Dana Berbentuk Kontrak Investasi Kolektif yang ditetapkan dalam Undang-undang Pasar Modal dan POJK tentang Reksa Dana Berbentuk Kontrak Investasi Kolektif. Surat pernyataan Efektif Pernyataan Pendaftaran Dalam Rangka Penawaran Umum Reksa Dana Berbentuk Kontrak Investasi Kolektif akan dikeluarkan oleh OJK.

#### **11. FORMULIR PEMBELIAN BERKALA**

Formulir Pembelian Berkala Unit Penyertaan adalah formulir asli maupun yang berbentuk aplikasi elektronik yang dipergunakan oleh calon pembeli untuk melakukan Pembelian Berkala Unit Penyertaan BAHANA DANA EKUITAS PRIMA yang diisi dan diajukan oleh calon pembeli kepada Manajer Investasi atau Agen Penjual Efek Reksa.

#### **12. FORMULIR PEMESANAN PEMBELIAN UNIT PENYERTAAN**

Formulir Pemesanan Pembelian Unit Penyertaan adalah formulir baik asli maupun yang berbentuk aplikasi elektronik yang dipergunakan oleh calon pembeli untuk membeli Unit Penyertaan yang diisi, ditandatangani dan diajukan oleh calon pembeli kepada Manajer Investasi atau Agen Penjual Efek Reksa Dana.

#### **13. FORMULIR PENJUALAN KEMBALI UNIT PENYERTAAN**

Formulir Penjualan Kembali Unit Penyertaan adalah formulir baik asli maupun yang berbentuk aplikasi elektronik yang dipergunakan oleh Pemegang Unit Penyertaan untuk menjual kembali Unit Penyertaan yang dimilikinya yang diisi, ditandatangani dan diajukan oleh Pemegang Unit Penyertaan kepada Manajer Investasi atau Agen Penjual Efek Reksa Dana.

#### **14. FORMULIR PROFIL PEMODAL**

Formulir Profil Pemodal adalah formulir yang disyaratkan untuk diisi oleh pemodal sebagaimana diharuskan oleh Peraturan BAPEPAM Nomor: IV.D.2 Lampiran Keputusan Ketua BAPEPAM Nomor: Kep-20 PM/2004 tanggal 29 April 2004 tentang Profil Pemodal Reksa Dana ("Peraturan BAPEPAM No. IV.D.2"), yang berisikan data dan informasi mengenai profil risiko pemodal BAHANA DANA EKUITAS PRIMA sebelum melakukan pembelian Unit Penyertaan BAHANA DANA EKUITAS PRIMA yang pertama kali di Manajer Investasi atau Agen Penjual Efek Reksa Dana.

## **15. HARI BURSA**

Hari Bursa adalah hari diselenggarakannya perdagangan Efek di Bursa Efek, yaitu Senin sampai dengan Jumat, kecuali hari tersebut merupakan hari libur nasional atau dinyatakan sebagai hari libur oleh Bursa Efek.

## **16. HARI KERJA**

Hari Kerja adalah hari Senin sampai dengan hari Jumat, kecuali hari libur nasional yang ditetapkan oleh Pemerintah Republik Indonesia.

## **17. KEADAAN KAHAR**

Keadaan Kahar adalah keadaan sebagaimana dimaksud dalam Pasal 5 huruf k Undang-Undang Pasar Modal beserta peraturan pelaksanaannya.

## **18. KETENTUAN KERAHASIAAN Dan KEAMANAN DATA dan/atau INFORMASI PRIBADI KONSUMEN**

Ketentuan Kerahasiaan dan Keamanan Data dan/atau Informasi Pribadi Konsumen adalah ketentuan-ketentuan mengenai kerahasiaan dan keamanan data dan/atau informasi pribadi konsumen sebagaimana diatur dalam POJK Tentang Perlindungan Konsumen dan Surat Edaran Otoritas Jasa Keuangan Nomor: 14/SEOJK.07/2014 tanggal 20 Agustus 2014, tentang Kerahasiaan Dan Keamanan Data dan/atau Informasi Pribadi Konsumen, beserta penjelasannya, dan perubahan-perubahannya dan penggantinya yang mungkin ada dikemudian hari.

## **19. KONTRAK INVESTASI KOLEKTIF**

Kontrak Investasi Kolektif adalah kontrak antara Manajer Investasi dan Bank Kustodian yang mengikat Pemegang Unit Penyertaan, dimana Manajer Investasi diberi wewenang untuk mengelola portofolio investasi kolektif dan Bank Kustodian diberi wewenang untuk melaksanakan penitipan kolektif.

## **20. LEMBAGA PENILAIAN HARGA EFEK**

Lembaga Penilaian Harga Efek atau LPHE adalah Pihak yang telah memperoleh izin usaha dari OJK untuk melakukan penilaian harga Efek dalam rangka menetapkan harga pasar wajar, sebagaimana dimaksud dalam Peraturan BAPEPAM dan LK No. V.C.3 Lampiran Keputusan Ketua BAPEPAM dan LK No. Kep-183/BL/2009 tanggal 30 Juni 2009 tentang Lembaga Penilaian Harga Efek ("**Peraturan BAPEPAM dan LK No. V.C.3**").

## **21. MANAJER INVESTASI**

Manajer Investasi dalam hal ini PT Bahana TCW Investment Management adalah pihak yang kegiatan usahanya mengelola Portofolio Efek untuk para nasabah atau mengelola portofolio investasi kolektif untuk sekelompok nasabah, kecuali perusahaan asuransi, dana pensiun, dan bank yang melakukan sendiri kegiatan usahanya berdasarkan peraturan perundang-undangan yang berlaku.

## **22. MEDIA ELEKTRONIK**

Media Elektronik adalah perangkat/instrumen elektronik yang disediakan oleh Manajer Investasi dan/atau Agen Penjual Efek Reksa Dana yang memiliki sistem elektronik yang teruji dan/atau disediakan oleh pihak lain seperti penyedia jasa telekomunikasi dan penyedia jasa perdagangan melalui sistem elektronik, yang telah



memperoleh izin, persetujuan atau pengakuan dari otoritas yang berwenang dan telah melakukan kerjasama dengan Manajer Investasi.

### **23. METODE PENGHITUNGAN NILAI AKTIVA BERSIH**

Metode Penghitungan NAB Reksa Dana harus dilakukan sesuai dengan Peraturan BAPEPAM dan LK No. IV.C.2, Lampiran Keputusan Ketua BAPEPAM dan LK No. Kep-367/BL/2012 tanggal 9 Juli 2012 tentang Nilai Pasar Wajar Dari Efek Dalam Portofolio Reksa Dana (“Peraturan BAPEPAM dan LK No. IV.C.2”), dimana perhitungan NAB menggunakan Nilai Pasar Wajar yang ditentukan oleh Manajer Investasi.

### **24. NILAI AKTIVA BERSIH**

Nilai Aktiva Bersih (“**NAB**”) adalah Nilai Pasar Wajar dari suatu Efek dan kekayaan lain dari Reksa Dana dikurangi seluruh kewajibannya.

### **25. NILAI PASAR WAJAR**

Nilai Pasar Wajar adalah nilai yang dapat diperoleh dari transaksi Efek yang dilakukan antar para pihak yang bebas, bukan karena paksaan atau likuidasi.

### **26. OTORITAS JASA KEUANGAN**

Otoritas Jasa Keuangan atau (“**OJK**”) adalah lembaga independen yang mempunyai fungsi, tugas, dan wewenang pengaturan, pengawasan, pemeriksaan, dan penyidikan sebagaimana diatur dalam Undang-undang Nomor 21 Tahun 2011 tentang Otoritas Jasa Keuangan. Berdasarkan undang-undang tersebut, sejak tanggal 31 Desember 2012, fungsi, tugas dan wewenang pengaturan dan pengawasan kegiatan jasa keuangan di sektor Pasar Modal, Perasuransian, Dana Pensiun, Lembaga Pembiayaan, dan Lembaga Jasa Keuangan Lainnya beralih dari Menteri Keuangan dan Badan Pengawas Pasar Modal dan Lembaga Keuangan (BAPEPAM dan LK) ke OJK.

### **27. PEMBELIAN BERKALA**

Pembelian Berkala adalah mekanisme pembelian Unit Penyertaan secara berkala selama waktu tertentu oleh Pemegang Unit Penyertaan, dimana jangka waktu dan nilai pembelian Unit Penyertaan untuk setiap transaksi pembelian telah disepakati sejak awal oleh Pemegang Unit Penyertaan.

### **28. PEMEGANG UNIT PENYERTAAN**

Pemegang Unit Penyertaan adalah pihak-pihak yang membeli dan memiliki Unit Penyertaan BAHANA DANA EKUITAS PRIMA berdasarkan Kontrak Investasi Kolektif dan prospektus BAHANA DANA EKUITAS PRIMA, dan yang namanya terdaftar dalam daftar Pemegang Unit Penyertaan di Bank Kustodian sebagai pemilik Unit Penyertaan.

### **29. PENAWARAN UMUM**

Penawaran Umum adalah kegiatan penawaran Unit Penyertaan BAHANA DANA EKUITAS PRIMA yang dilakukan oleh Manajer Investasi untuk menjual Unit Penyertaan BAHANA DANA EKUITAS PRIMA berdasarkan

tata cara yang diatur dalam Undang-Undang Pasar Modal beserta peraturan pelaksanaannya dan Kontrak Investasi Kolektif.

### **30. PENJUALAN KEMBALI**

Penjualan Kembali adalah mekanisme Pemegang Unit Penyertaan untuk menjual kembali baik sebagian maupun seluruh Unit Penyertaannya berdasarkan Nilai Aktiva Bersih yang berlaku.

### **31. PENYEDIA JASA KEUANGAN DI SEKTOR PASAR MODAL**

Penyedia Jasa Keuangan di Sektor Pasar Modal adalah Perusahaan Efek yang melakukan kegiatan usaha sebagai Penjamin Emisi Efek, Perantara Pedagang Efek, dan/atau Manajer Investasi, serta Bank Umum yang menjalankan fungsi Kustodian sebagaimana diatur dalam ketentuan peraturan perundang-undangan di bidang Pasar Modal. Dalam Kontrak Investasi Kolektif istilah Penyedia Jasa Keuangan di Sektor Pasar Modal sesuai konteksnya berarti Manajer Investasi dan Bank Kustodian.

### **32. PERNYATAAN PENDAFTARAN**

Pernyataan Pendaftaran adalah dokumen yang wajib disampaikan oleh Manajer Investasi kepada OJK dalam rangka Penawaran Umum Reksa Dana Berbentuk Kontrak Investasi Kolektif yang ditetapkan dalam Undang-Undang Pasar Modal dan POJK No. 23/POJK.04/2016.

### **33. POJK TENTANG LAYANAN PENGADUAN KONSUMEN DI SEKTOR JASA KEUANGAN**

POJK Tentang Layanan Pengaduan Konsumen Di Sektor Jasa Keuangan adalah Peraturan Otoritas Jasa Keuangan Nomor 18/POJK.07/2018 tanggal 10 September 2018 dan diundangkan oleh Menteri Hukum dan Hak Asasi Manusia tanggal 10 September 2018 tentang Layanan Pengaduan Konsumen di Sektor Jasa Keuangan *juncto* POJK Tentang Pelindungan Konsumen Dan Masyarakat Di Sektor Jasa Keuangan *junctis* Surat Edaran Otoritas Jasa Keuangan Nomor 17/SEOJK.07/2018 tanggal 06 Desember 2018 tentang Pedoman Pelaksanaan Layanan Pengaduan Konsumen Di Sektor Jasa Keuangan, berikut penjelasannya, dan perubahan-perubahannya dan penggantinya yang mungkin ada dikemudian hari

### **34. POJK TENTANG PENYELENGGARAAN LAYANAN KONSUMEN DAN MASYARAKAT DI SEKTOR JASA KEUANGAN OLEH OTORITAS JASA KEUANGAN**

POJK Tentang Penyelenggaraan Layanan Konsumen dan Masyarakat Di Sektor Jasa Keuangan oleh Otoritas Jasa Keuangan adalah Peraturan Otoritas Jasa Keuangan Nomor 31/POJK.07/2020 tanggal 22 April 2020 dan diundangkan oleh Menteri Hukum dan Hak Asasi Manusia Republik Indonesia pada tanggal 29 April 2020 tentang Penyelenggaraan Layanan Konsumen dan Masyarakat di Sektor Jasa Keuangan oleh Otoritas Jasa Keuangan *juncto* POJK Tentang Pelindungan Konsumen Dan Masyarakat Di Sektor Jasa Keuangan, beserta penjelasannya, dan perubahan-perubahannya dan penggantinya yang mungkin ada di kemudian hari.

### **35. POJK TENTANG LEMBAGA ALTERNATIF PENYELESAIAN SENGKETA SEKTOR JASA KEUANGAN**

POJK Tentang Lembaga Alternatif Penyelesaian Sengketa Sektor Jasa Keuangan adalah Peraturan Otoritas Jasa Keuangan Nomor 61/POJK.07/2020 tanggal 14 Desember 2020 dan diundangkan oleh Menteri Hukum dan Hak Asasi Manusia Republik Indonesia pada tanggal 16 Desember 2020 tentang Lembaga Alternatif Penyelesaian

Sengketa Sektor Jasa Keuangan, beserta penjelasannya, perubahan-perubahannya, dan penggantinya yang mungkin ada dikemudian hari.

#### **36. POJK TENTANG REKSA DANA BERBENTUK KONTRAK INVESTASI KOLEKTIF**

POJK Tentang Reksa Dana Berbentuk Kontrak Investasi Kolektif adalah Peraturan Otoritas Jasa Keuangan Nomor: 23/POJK.04/2016 tanggal 13 Juni 2016 dan diundangkan oleh Menteri Hukum dan Hak Asasi Manusia Republik Indonesia pada tanggal 19 Juni 2016 tentang Reksa Dana Berbentuk Kontrak Investasi Kolektif sebagaimana telah diubah dengan Peraturan Otoritas Jasa Keuangan Nomor 2/POJK.04/2020 tanggal 8 Januari 2020 dan diundangkan oleh Menteri Hukum dan Hak Asasi Manusia Republik Indonesia pada tanggal 9 Januari 2020 tentang Perubahan Atas Peraturan Otoritas Jasa Keuangan Nomor 23/POJK.04/2016 tentang Reksa Dana Berbentuk Kontrak Investasi Kolektif serta perubahan terakhir dengan Peraturan Otoritas Jasa Keuangan Nomor 4 Tahun 2023 tanggal 30 Maret 2023 dan diundangkan oleh Menteri Hukum dan Hak Asasi Manusia Republik Indonesia pada tanggal 31 Maret 2023 tentang Perubahan Kedua atas Peraturan Otoritas Jasa Keuangan Nomor 23/POJK.04/2016 tentang Reksa Dana Berbentuk Kontrak Investasi Kolektif, beserta penjelasannya, perubahan-perubahannya, dan penggantinya yang mungkin ada di kemudian hari.

#### **37. POJK TENTANG PELINDUNGAN KONSUMEN DAN MASYARAKAT DI SEKTOR JASA KEUANGAN**

POJK Tentang Pelindungan Konsumen Dan Masyarakat Di Sektor Jasa Keuangan adalah Peraturan Otoritas Jasa Keuangan Nomor 22 Tahun 2023 tanggal 20 Desember 2023 dan diundangkan oleh Menteri Hukum dan Hak Asasi Manusia Republik Indonesia pada tanggal 22 Desember 2023 tentang Pelindungan Konsumen Dan Masyarakat Di Sektor Jasa Keuangan, beserta penjelasannya, dan perubahan-perubahannya dan penggantinya yang mungkin ada dikemudian hari.

#### **38. POJK TENTANG APU, PPT, DAN PPPSPM**

POJK Tentang APU, PPT, DAN PPPSPM adalah Peraturan Otoritas Jasa Keuangan Nomor 8 Tahun 2023 tanggal 14 Juni 2023 dan diundangkan oleh Menteri Hukum dan Hak Asasi Manusia Republik Indonesia pada tanggal 14 Juni 2023 tentang Penerapan Program Anti Pencucian Uang, Pencegahan Pendanaan Terorisme, Dan Pencegahan Pendanaan Proliferasi Senjata Pemusnah Massal Di Sektor Jasa Keuangan, beserta penjelasannya, perubahan-perubahannya, dan penggantinya yang mungkin ada dikemudian hari.

#### **39. POJK TENTANG PEDOMAN PERILAKU MANAJER INVESTASI**

POJK Tentang Pedoman Perilaku Manajer Investasi adalah Peraturan Otoritas Jasa Keuangan Nomor 17/POJK.04/2022 tanggal 01 September 2022 dan diundangkan oleh Menteri Hukum dan Hak Asasi Manusia tanggal 05 September 2022 tentang Pedoman Perilaku Manajer Investasi, beserta penjelasannya, dan perubahan-perubahannya dan penggantinya yang mungkin ada di kemudian hari.

#### **40. PORTOFOLIO EFEK**

Portofolio Efek adalah kumpulan Efek yang dimiliki oleh orang perseorangan, perusahaan, usaha bersama, asosiasi, atau kelompok yang terorganisasi. Definisi Portofolio Efek berkaitan dengan BAHANA DANA EKUITAS PRIMA adalah kumpulan Efek yang merupakan kekayaan BAHANA DANA EKUITAS PRIMA.

#### **41. PROGRAM APU, PPT, DAN PPPSPM**

Program APU, PPT, DAN PPPSPM adalah program upaya pencegahan dan pemberantasan tindak pidana pencucian uang, tindak pidana pendanaan terorisme dan pendanaan proliferasi senjata pemusnah massal sebagaimana dimaksud di dalam POJK Tentang APU, PPT, DAN PPPSPM.

#### **42. PROSPEKTUS**

Prospektus adalah setiap pernyataan yang dicetak atau informasi tertulis yang digunakan untuk Penawaran Umum BAHANA DANA EKUITAS PRIMA dengan tujuan agar pemodal membeli Unit Penyertaan BAHANA DANA EKUITAS PRIMA sebagaimana dimaksud dalam Peraturan Otoritas Jasa Keuangan Nomor 25/POJK.04/2020 tanggal 22 April 2020 dan diundangkan oleh Menteri Hukum dan Hak Asasi Manusia Republik Indonesia tanggal 23 April 2020 tentang Pedoman Bentuk Dan Isi Prospektus Dalam Rangka Penawaran Umum Reksa Dana, beserta penjelasannya dan perubahan-perubahannya serta penggantinya yang mungkin ada di kemudian hari.

#### **43. REKSA DANA**

Reksa Dana adalah wadah yang dipergunakan untuk menghimpun dana dari masyarakat pemodal untuk selanjutnya diinvestasikan dalam Portofolio Efek oleh Manajer Investasi. Sesuai Undang-undang tentang Pasar Modal, Reksa Dana dapat berbentuk Perseroan Tertutup atau Terbuka dan Kontrak Investasi Kolektif. Bentuk hukum Reksa Dana yang ditawarkan dalam Prospektus ini adalah Kontrak Investasi Kolektif.

#### **44. SEOJK TENTANG PELAYANAN DAN PENYELESAIAN PENGADUAN KONSUMEN**

SEOJK Tentang Pelayanan dan Penyelesaian Pengaduan Konsumen Pada Pelaku Usaha Jasa Keuangan adalah Surat Edaran Otoritas Jasa Keuangan Nomor: 2/SEOJK.07/2014 tanggal 14 Februari 2014 tentang Pelayanan Dan Penyelesaian Pengaduan Konsumen Pada Pelaku Usaha Jasa Keuangan, beserta penjelasannya, dan perubahan-perubahannya dan penggantinya yang mungkin ada dikemudian hari.

#### **45. SISTEM PENGELOLAAN INVESTASI TERPADU (S-INVEST)**

Sistem Pengelolaan Investasi Terpadu (S-INVEST) adalah sistem atau sarana elektronik terpadu yang mengintegrasikan seluruh proses Transaksi Produk Investasi, Transaksi Aset Dasar, dan pelaporan di industri pengelolaan investasi sebagaimana dimaksud dalam Peraturan OJK Nomor 28/POJK.04/2016 tanggal 29 Juli 2016 dan diundangkan oleh Menteri Hukum dan Hak Asasi Manusia Republik Indonesia pada tanggal 29 Juli 2016 tentang Sistem Pengelolaan Investasi Terpadu beserta Surat Edaran Otoritas Jasa Keuangan Nomor 1/SEOJK.04/2020 tanggal 17 Februari 2020 tentang Tata Cara Penyampaian Surat atau Bukti Konfirmasi dan Laporan Berkala Reksa Dana secara Elektronik Melalui Sistem Pengelolaan Investasi Terpadu, berikut penjelasannya, perubahan-perubahannya dan penggantinya yang mungkin ada dikemudian hari.

#### **46. SURAT KONFIRMASI KEPEMILIKAN UNIT PENYERTAAN**

Surat Konfirmasi Transaksi Unit Penyertaan adalah surat konfirmasi yang mengkonfirmasikan telah dilaksanakannya perintah pembelian Unit Penyertaan oleh Pemegang Unit Penyertaan atau penjualan kembali Unit Penyertaan atau pengalihan Unit Penyertaan dan menunjukkan jumlah Unit Penyertaan yang dimiliki oleh Pemegang Unit Penyertaan dan berlaku sebagai bukti kepemilikan dalam BAHANA DANA EKUITAS

PRIMA. Surat Konfirmasi Transaksi Unit Penyertaan akan dikirimkan oleh Bank Kustodian secara elektronik melalui Sistem Pengelolaan Investasi Terpadu (S-Invest) paling lambat 7 (tujuh) Hari Bursa setelah pembelian Unit Penyertaan, Pembelian Kembali Unit Penyertaan, dan Pengalihan Unit Penyertaan. Penyampaian Surat Konfirmasi Transaksi Unit Penyertaan BAHANA DANA EKUITAS PRIMA kepada Pemegang Unit Penyertaan tersebut disediakan secara elektronik melalui Sistem Pengelolaan Investasi Terpadu (S-Invest). Pemegang Unit Penyertaan dapat mengakses Surat Konfirmasi Transaksi Unit Penyertaan melalui fasilitas AKSes yang disediakan oleh penyedia Sistem Pengelolaan Investasi Terpadu (S-Invest).

#### **47. UNDANG-UNDANG PASAR MODAL**

Undang-Undang Pasar Modal adalah Undang-Undang No. 8 Tahun 1995 tentang Pasar Modal tanggal 10 November 1995 dan diundangkan oleh Menteri Negara Sekretaris Negara Republik Indonesia pada tanggal 10 November 1995 *juncto* Undang-Undang Nomor 4 Tahun 2023 tentang Pengembangan dan Penguatan Sektor Keuangan tanggal 12 Januari 2023 dan peraturan pelaksanaannya.

#### **48. UNIT PENYERTAAN**

Unit Penyertaan adalah satuan ukuran yang menunjukkan bagian kepentingan setiap pihak dalam portofolio investasi kolektif.

## BAB II

### INFORMASI MENGENAI REKSA DANA BAHANA DANA EKUITAS PRIMA

#### 2.1 Pembentukan

BAHANA DANA EKUITAS PRIMA adalah Reksa Dana berbentuk Kontrak Investasi Kolektif yang dibuat berdasarkan Undang-Undang Nomor 8 tahun 1995 tentang Pasar Modal beserta peraturan pelaksanaannya di bidang Reksa Dana, sebagaimana termaktub dalam akta Kontrak Investasi Kolektif Reksa Dana BAHANA DANA EKUITAS PRIMA Nomor 35 tanggal 27 Januari 2006 yang dibuat di hadapan Ny. Poerbaningsih Adi Warsito, S.H., Notaris di Jakarta, sebagaimana telah diubah berturut-turut dengan akta Addendum Kontrak Investasi Kolektif Reksa Dana BAHANA DANA EKUITAS PRIMA Nomor 31 tanggal 25 Juli 2007 dan akta Addendum I Kontrak Investasi Kolektif Reksa Dana BAHANA DANA EKUITAS PRIMA Nomor 19 tanggal 12 Mei 2008, keduanya dibuat di hadapan Ny. Poerbaningsih Adi Warsito, S.H., Notaris di Jakarta, serta diubah dengan akta Addendum II Kontrak Investasi Kolektif Reksa Dana BAHANA DANA EKUITAS PRIMA Nomor 116 tanggal 19 Februari 2013, akta Addendum III Kontrak Investasi Kolektif Reksa Dana BAHANA DANA EKUITAS PRIMA Nomor 100 tanggal 16 Juni 2014, akta Addendum IV Kontrak Investasi Kolektif Reksa Dana BAHANA DANA EKUITAS PRIMA Nomor 21 tanggal 9 April 2015, dan akta Addendum V Kontrak Investasi Kolektif Reksa Dana BAHANA DANA EKUITAS PRIMA Nomor 47 tanggal 07 Desember 2015 yang ketiganya dibuat di hadapan Arry Supratno, S.H., Notaris di Jakarta, akta Addendum VI Kontrak Investasi Kolektif Reksa Dana BAHANA DANA EKUITAS PRIMA Nomor 50 tanggal 26 September 2017, yang dibuat di hadapan Dini Lastari Hasibuan, S.H., Notaris di Jakarta, antara PT Bahana TCW Investment Management sebagai Manajer Investasi dan Citibank N.A. sebagai Bank Kustodian, serta akta Penggantian Bank Kustodian dan Addendum VII Kontrak Investasi Kolektif Reksa Dana BAHANA DANA EKUITAS PRIMA Nomor 02 tanggal 02 Juli 2018, yang dibuat di hadapan Dini Lastari Hasibuan, S.H., Notaris di Jakarta, antara PT Bahana TCW Investment Management sebagai Manajer Investasi, Citibank N.A. sebagai Bank Kustodian awal dan Standard Chartered Bank sebagai Bank Kustodian Pengganti, serta Addendum VIII Kontrak Investasi Kolektif Reksa Dana Dana Ekuitas Prima No. 37 tanggal 17 Oktober 2018, serta Addendum IX Kontrak Investasi Kolektif Reksa Dana Dana Ekuitas Prima No. 55 tanggal 28 Mei 2024 yang keduanya dibuat di hadapan Dini Lastari Siburian, S.H., Notaris di Jakarta antara PT Bahana TCW Investment Management sebagai Manajer Investasi dan Standard Chartered Bank, Cabang Jakarta, sebagai Bank Kustodian

#### 2.2 Penawaran Umum

PT Bahana TCW Investment Management selaku Manajer Investasi melakukan Penawaran Umum atas Unit Penyertaan BAHANA DANA EKUITAS PRIMA secara terus menerus sampai dengan 1.000.000.000 (satu miliar) Unit Penyertaan. Setiap Unit Penyertaan BAHANA DANA EKUITAS PRIMA ditawarkan dengan harga sama dengan Nilai Aktiva Bersih awal yaitu sebesar Rp1.000,- (seribu rupiah) per Unit Penyertaan pada hari pertama penawaran. Selanjutnya harga pembelian setiap Unit Penyertaan ditetapkan berdasarkan Nilai Aktiva Bersih BAHANA DANA EKUITAS PRIMA pada akhir Hari Bursa yang bersangkutan.

BAHANA DANA EKUITAS PRIMA wajib dimiliki oleh paling sedikit 10 (sepuluh) Pemegang Unit Penyertaan. Apabila BAHANA DANA EKUITAS PRIMA dimiliki kurang dari 10 (sepuluh) Pemegang Unit Penyertaan selama

120 (seratus dua puluh) Hari Bursa berturut-turut, BAHANA DANA EKUITAS PRIMA wajib dibubarkan sesuai dengan ketentuan dalam Bab XVI Prospektus ini.

### 2.3 Manfaat Berinvestasi Pada BAHANA DANA EKUITAS PRIMA

BAHANA DANA EKUITAS PRIMA dapat memberikan keuntungan-keuntungan investasi sebagai berikut:

- a. **Diversifikasi Investasi** – Melalui diversifikasi terukur dalam pengelolaan Manajer Investasi, Pemegang Unit Penyertaan memiliki kesempatan untuk memperoleh hasil investasi yang optimal sebagaimana layaknya Pemegang Unit Penyertaan dengan dana yang cukup besar.
- b. **Unit Penyertaan Mudah Dijual Kembali** – BAHANA DANA EKUITAS PRIMA dan atau Manajer Investasi wajib membeli kembali Unit Penyertaan yang dijual oleh Pemegang Unit Penyertaan;
- c. **Dikelola Secara Profesional** – Pengelolaan portofolio BAHANA DANA EKUITAS PRIMA dilakukan oleh Manajer Investasi yang memiliki keahlian di bidang pengelolaan dana yang didukung informasi dan akses informasi pasar yang lengkap.
- d. **Membebaskan Investor dari Pekerjaan Administrasi dan Analisa Investasi** - Investor tidak lagi perlu melakukan riset, analisa pasar, maupun berbagai pekerjaan administrasi yang berkaitan dengan pengambilan keputusan investasi setiap hari.
- e. **Transparansi Informasi** – Pemegang Unit Penyertaan dapat memperoleh informasi mengenai BAHANA DANA EKUITAS PRIMA secara transparan melalui Prospektus, Nilai Aktiva Bersih (NAB) yang diumumkan setiap hari serta laporan keuangan tahunan melalui pembaharuan Prospektus setiap 1 (satu) tahun.

### 2.4. Pengelola Investasi

#### ▪ Komite Investasi

Komite Investasi BAHANA DANA EKUITAS PRIMA bertanggung jawab untuk memberikan arahan dan strategi manajemen aset secara umum. Komite Investasi BAHANA DANA EKUITAS PRIMA saat ini terdiri dari:

#### ▪ HARIO SOEPROBO

Hario Soeprbo saat ini menjabat sebagai Komisaris Utama merangkap Komisaris Independen di Bahana TCW. Beliau bertanggung jawab untuk melakukan pengawasan terhadap rencana kerja jangka panjang Perusahaan dan mengkaji sistem manajemen. Selain itu juga membantu dalam mengawasi, memberikan arahan dan mengevaluasi kinerja Direksi. Berpengalaman lebih dari 35 tahun di perbankan domestik dan internasional, investasi dan pengelolaan dana, beliau telah memegang banyak posisi Senior termasuk Direktur, CFO, CEO di Perbankan, Aset Manajemen dan Perusahaan Investasi.

#### ▪ BUDI HIKMAT

Sebagai Kepala Makroekonomi di PT Bahana TCW Investment Management. Sebelum bergabung dengan Bahana pada tahun 1997, beliau menjadi Periset Senior di Lembaga Penyelidikan Ekonomi dan Masyarakat (LPEM) bersama Ibu Sri Mulyani Indrawati, Bpk. Darmin Nasution dan Bpk. Faisal Basri. Setelah meraih gelar Sarjana dari Universitas Indonesia, Budi Menerima Ford Foundation Study Award Scholarship untuk program MSc (Economics) di National University of Singapore. Beliau juga menjadi dosen tamu di Prasetya Mulia Business School dan aktif melakukan sosialisasi investasi ala

Nabi Yusuf. Memegang lisensi Wakil Manajer Investasi dari Otoritas Jasa Keuangan berdasarkan Surat Keputusan Dewan Komisiner Otoritas Jasa Keuangan No. KEP-208/PM.211/PJ-WMI/2022 tanggal 17 Maret 2022.

- **Pengelola Investasi**

Pengelola Investasi BAHANA DANA EKUITAS PRIMA terdiri dari:

**Ketua Tim Pengelola Investasi**

- **DANIEL HENDRATMO**

Bertanggung jawab atas pengelolaan portofolio Efek bersifat ekuitas. Memiliki izin Wakil Manajer Investasi dari Otoritas Jasa Keuangan berdasarkan Surat Keputusan Dewan Komisiner Otoritas Jasa Keuangan Nomor KEP-125/PM.211/PJ-WMI/2022 tanggal 14 Februari 2022. Sebelum bergabung dengan PT Bahana TCW Investment Management, yang bersangkutan berkarir di PT Panin Asset Management dan telah menyelesaikan pendidikannya di University of Sydney dan mendapat gelar Bachelor of Commerce dan memiliki sertifikasi Chartered Financial Analyst sejak 2014.

**Anggota Tim Pengelola Investasi**

- **LEONARDO HAMONANGAN**

Bertanggung jawab atas analisa Efek bersifat ekuitas. Memiliki izin Wakil Manajer Investasi dari Otoritas Jasa Keuangan berdasarkan Surat Keputusan Dewan Komisiner Otoritas Jasa Keuangan Nomor KEP-221/PM.211/PJ-WMI/2021 tanggal 24 Agustus 2022. Yang bersangkutan mengawali karirnya di PT Credit Suisse Sekuritas Indonesia. Sebelum bergabung dengan PT Bahana TCW Investment Management, yang bersangkutan telah menyelesaikan pendidikannya di Universitas Indonesia dan mendapat gelar Sarjana Ekonomi jurusan Akuntansi. Memiliki sertifikasi Chartered Financial Analyst sejak 2023.



## BAB III MANAJER INVESTASI

### 3.1 Keterangan Singkat Mengenai Manajer Investasi

PT Bahana TCW Investment Management (selanjutnya disebut "**Bahana TCW**") pertama kali didirikan dengan nama PT Atsil Sejati pada tahun 1991 dengan akta pendirian yaitu Akta Pendirian Perseroan Terbatas PT Atsil Sejati No. 98 tanggal 10 Oktober 1991 jo. akta Perubahan Akta Pendirian Perseroan Terbatas PT Atsil Sejati No.12 tanggal 7 Desember 1992, kedua akta tersebut dibuat di hadapan Mudofir Hadi, S.H., Notaris di Jakarta, dan telah mendapatkan pengesahan Menteri Kehakiman Republik Indonesia dengan Keputusannya No. C2-1127 HT.01.01.Th.93 tanggal 24 Februari 1993 dan telah didaftarkan di Kantor Kepaniteraan Pengadilan Negeri Jakarta Selatan berturut-turut di bawah No. 212/A.PT/HKM/1993/PN.JAK.SEL dan No. 324/A.PT/HKM/1993 yang keduanya tertanggal 9 Maret 1993 diumumkan dalam Berita Negara Republik Indonesia No. 33 tanggal 23 April 1993, Tambahan No. 1802/1993.

Pada tahun 1995, TCW Capital Investment Corporation, suatu perusahaan manajemen investasi berkedudukan di negara bagian California, Amerika Serikat, bergabung menjadi pemegang saham sebesar 40% pada Bahana TCW bersama-sama dengan PT Bahana Pembinaan Usaha Indonesia, suatu Badan Usaha Milik Negara yang seluruh sahamnya dimiliki oleh Negara Republik Indonesia melalui Departemen Keuangan Republik Indonesia, dengan kepemilikan saham sebesar 60% pada Bahana TCW. Dengan masuknya TCW Capital Investment Corporation tersebut, Manajer Investasi mengubah namanya menjadi PT Bahana TCW Investment Management dan mulai beroperasi secara komersial pada bulan Mei 1995.

Untuk melakukan kegiatan usahanya, Bahana TCW telah memperoleh izin sebagai Manajer Investasi berdasarkan Surat Keputusan BAPEPAM Nomor Kep-06/PM-MI/1994 tanggal 21 Juni 1994.

Susunan Dewan Komisaris dan Dewan Direksi Bahana TCW saat ini:

1. Dewan Komisaris

- Komisaris Utama merangkap Komisaris Independen : Hario Soeprbo
- Komisaris : Pantro Pander Silitonga
- Komisaris : Marc Irwin Stern

2. Dewan Direksi

- Presiden Direktur : Rukmi Proborini
- Direktur Investasi : Doni Firdaus
- Direktur Pemasaran : Danica Adhitama

### 3.2. Pengalaman Manajer Investasi

Untuk pertama kalinya Bahana TCW mulai mengelola dana nasabah sekitar Rp 10 miliar yaitu pada bulan Mei tahun 1995. Dan sejak itu Bahana TCW secara bertahap mulai dikenal dan mendapat kepercayaan nasabah,

sehingga Dana Kelolaan (*Asset Under Management*) sampai akhir Juni 2024 telah mencapai lebih dari Rp 71.20 triliun.

Pada Tahun 2020, Bahana TCW meluncurkan Bahana Progressive Protected Fund 199, Bahana Alhami Syariah, Bahana Mahmiya Syariah, Bahana Progressive Protected Fund 197, Bahana Premier Fixed Income Fund, Bahana Himaya Syariah 1, Bahana Centrum Protected Fund 202, Bahana Pendapatan Tetap Utama, Bahana Alhami Syariah 1, Bahana Centrum Protected Fund 185, Bahana Progressive Protected Fund 200, Bahana Dynamic Plus Protected Fund 203, Bahana Centrum Protected Fund 198, Bahana Progressive Protected Fund 201, Bahana Centrum Protected Fund 204, Bahana Protected Fund 205, Bahana Protected Fund 209, Bahana Centrum Protected Fund 207, dan Bahana Protected Fund 208.

Pada Tahun 2021, Bahana TCW Investment Management meluncurkan Bahana Pratama Pendapatan Tetap, Bahana Protected Fund 211, Bahana Protected Fund 214, Bahana Andalan Pendapatan Tetap, Bahana Protected Fund 206, Bahana Investasi Kas, Bahana Protected Fund 216, Bahana Protected Fund 210, Bahana Salama Syariah, Bahana Progressive Protected Fund 212, Bahana Progressive Protected Fund 220, Bahana US Opportunity Sharia Equity USD, Bahana Salama Syariah 2, Bahana Apex Fixed Income Fund, Bahana Protected Fund 217, Bahana Centrum Protected Fund 221, Bahana Progressive Protected Fund 213, Bahana Centrum Protected Fund 222, dan Bahana Tawqiya Berbasis Sukuk.

Pada Tahun 2022, Bahana TCW Investment Management meluncurkan Bahana Indeks IDX30, Bahana Himaya Likuid Syariah, Bahana Global Healthcare Sharia Equity USD Fund, dan Bahana Gebyar Dana Likuid.

Pada tahun 2023, Bahana TCW Investment Management meluncurkan Bahana USD Nadhira Sukuk, Bahana Centrum Protected Fund 233, Bahana Centrum Protected Fund 233, Bahana Centrum Protected Fund 232, Bahana Progressive Protected Fund 215, Bahana Quantum Protected Fund 230, Bahana Centrum Protected Fund 227, Bahana Fazza Syariah USD 1, Bahana Salama Syariah 5, dan Bahana Salama Syariah 6.

Pada tahun 2024, Bahana Bahana TCW Investment Management meluncurkan Bahana Money Market Endowment Fund, Bahana USD Fixed Income, dan Bahana Himaya Syariah 3.

Dalam melakukan pengelolaan investasi, Bahana TCW selalu menggunakan kombinasi pendekatan *Top Down Approach* dan *Bottom Up Approach*, dimana akan dilakukan analisis terhadap faktor-faktor ekonomi global maupun domestik untuk mendapatkan pilihan kelas aset serta industri dimana investasi akan ditempatkan (*Top Down Approach*) dan analisis terhadap perusahaan-perusahaan atau surat-surat berharga yang terdapat baik dalam kelas aset maupun industri, untuk mendapatkan saham atau surat berharga yang terbaik (*Bottom Up Approach*).

Fungsi kontrol adalah merupakan hal yang amat penting bagi Bahana TCW, dimana Tim Pengelola Investasi yang diawasi oleh Komite Investasi akan melakukan *Strategy Meeting* secara berkala, untuk melakukan evaluasi terhadap strategi yang telah diambil dan dijalankan serta menentukan strategi investasi untuk jangka waktu tertentu berikutnya.

### 3.3 Pihak Yang Terafiliasi Dengan Manajer Investasi

Pihak/perusahaan yang terafiliasi dengan Manajer Investasi di Indonesia adalah:

- a. PT Bahana Pembinaan Usaha Indonesia (Persero);
- b. PT Bahana Sekuritas;
- c. PT Bahana Artha Ventura;
- d. PT Bahana Kapital Investa;
- e. PT Asuransi Jiwa IFG;
- f. PT Asuransi Kerugian Jasa Raharja (terafiliasi sejak 2020);
- g. PT Asuransi Jasa Indonesia (terafiliasi sejak 2020);
- h. PT Asuransi Kredit Indonesia (terafiliasi sejak 2020);
- i. PT Jaminan Kredit Indonesia (terafiliasi sejak 2020);
- j. PT Grahaniaga Tatautama;
- k. PT Bahana Mitra Investa;
- l. Badan Usaha Milik Negara, berikut anak perusahaannya, melalui penyertaan modal pemerintah Republik Indonesia.

## **BAB IV**

### **BANK KUSTODIAN**

#### **4.1. Keterangan Singkat Mengenai Bank Kustodian**

Standard Chartered Bank memperoleh izin pembukaan kantor cabang di Jakarta, berdasarkan Surat Keputusan Menteri Keuangan Republik Indonesia Nomor D.15.6.5.19 tanggal 1 Oktober 1968, untuk melakukan usaha sebagai Bank Umum. Selain itu, Standard Chartered Bank Cabang Jakarta juga telah memiliki persetujuan sebagai kustodian di bidang Pasar Modal berdasarkan Surat Keputusan Ketua Badan Pengawas Pasar Modal Nomor Kep-35/PM.WK/1991 tanggal 26 Juni 1991, dan oleh karenanya terdaftar dan diawasi oleh Otoritas Jasa Keuangan.

#### **4.2. PENGALAMAN BANK KUSTODIAN**

Standard Chartered Bank didirikan oleh Royal Charter pada tahun 1853 dengan kantor pusat di London dan memiliki lebih dari 160 tahun pengalaman di dunia perbankan di berbagai pasar dengan pertumbuhan paling cepat di dunia. Standard Chartered Bank memiliki jaringan global yang sangat ekstensif dengan lebih dari 1,700 cabang di 70 negara di kawasan Asia Pasifik, Afrika, Timur Tengah, Eropa dan Amerika.

Kekuatan Standard Chartered Bank terletak pada jaringan yang luas, produk dan layanan yang inovatif, tim yang multikultural dan berprestasi, keseimbangan dalam melakukan bisnis, dan kepercayaan yang diberikan di seluruh jaringan karena telah menerapkan standar yang tinggi untuk tata kelola perusahaan dan tanggung jawab perusahaan.

Di Indonesia, Standard Chartered Bank telah hadir sejak tahun 1863 yang ditandai dengan pembukaan kantor pertama di Jakarta. Saat ini, Standard Chartered Bank memiliki 11 kantor cabang yang tersebar di 6 kota besar di Indonesia.

Standard Chartered Securities Services mulai beroperasi di Indonesia pada tahun 1991 sebagai Bank Kustodian asing pertama yang memperoleh izin dari BAPEPAM (sekarang OJK) dan memulai jasa fund services sejak tahun 2004 yang telah berkembang dengan sangat pesat hingga saat ini sebagai salah satu penyedia jasa fund services utama dan cukup diperhitungkan di pasar lokal.

Standard Chartered Bank termasuk salah satu agen kustodian dan kliring yang dominan di Asia yang ditandai dengan kehadirannya di berbagai pasar utama Asia. Standard Chartered Bank menyediakan pelayanan jasa kustodian di 17 negara di kawasan Asia Pasifik seperti Australia, Bangladesh, Cina, Filipina, Hong Kong, Indonesia, India, Jepang, Korea Selatan, Malaysia, Selandia Baru, Singapura, Taiwan, Thailand, Srilanka dan Vietnam, 14 diantaranya merupakan pusat pelayanan (pusat operasional). Selain itu, saat ini, Standard Chartered Bank juga sudah menyediakan jasa kustodian ke 21 pasar di Afrika dan 10 pasar di Timur Tengah. Untuk kawasan Afrika, Standard Chartered telah hadir di Afrika Selatan, Botswana, Pantai Gading, Ghana, Kenya, Malawi, Mauritius, Namibia, Nigeria, Rwanda, Tanzania, Uganda, Zambia, dan Zimbabwe. Sedangkan untuk pasar Timur Tengah, Standard Chartered melayani pasar Arab Saudi, Bahrain, Kuwait, Mesir, Oman, Pakistan, Qatar dan Uni Emirat Arab.

Standard Chartered Securities Services merupakan Bank Kustodian pertama yang memperoleh ISO 9001-2000. Selain itu, Standard Chartered Bank telah dianugerahi beberapa penghargaan oleh The Asset Triple A Asset Servicing, Institutional Investor and Insurance Awards 2022 sebagai berikut:

- Best Domestic Custodian
- Best Sub-Custodian - Highly Commended

Standard Chartered Bank senantiasa melayani nasabah dengan keahlian dan pengetahuan dalam kustodian dan kliring yang meliputi setelmen, corporate action, penyimpanan, pelaporan, pengembalian pajak dan pelayanan-pelayanan lainnya.

Untuk informasi lebih lanjut mengenai Standard Chartered Bank, silahkan mengunjungi situs kami di [www.sc.com/id](http://www.sc.com/id).

#### **4.3. PIHAK YANG TERAFILIASI DENGAN BANK KUSTODIAN**

Pihak yang terafiliasi dengan Bank Kustodian di Indonesia adalah PT Bukalapak.com Tbk.

## BAB V

### TUJUAN DAN KEBIJAKAN INVESTASI

#### 1. Tujuan Investasi

Tujuan investasi BAHANA DANA EKUITAS PRIMA adalah memperoleh tingkat pengembalian yang optimal dalam jangka panjang melalui investasi pada Efek bersifat Ekuitas dengan berpegang pada proses investasi yang sistematis, disiplin dan memperhatikan faktor risiko.

#### 2. Pembatasan Investasi

BAHANA DANA EKUITAS PRIMA akan dikelola sesuai dengan POJK Tentang Reksa Dana Berbentuk Kontrak Investasi Kolektif yang mana dapat berubah sewaktu-waktu sesuai dengan kebijakan yang ditetapkan oleh otoritas di bidang Pasar Modal, maka dalam melaksanakan pengelolaan BAHANA DANA EKUITAS PRIMA, Manajer Investasi dilarang melakukan tindakan-tindakan antara lain sebagai berikut:

1. memiliki Efek yang diperdagangkan di Bursa Efek luar negeri yang informasinya tidak dapat diakses dari Indonesia melalui media masa atau fasilitas internet;
2. memiliki Efek yang diterbitkan oleh 1 (satu) perusahaan berbadan hukum Indonesia atau berbadan hukum asing yang diperdagangkan di Bursa Efek luar negeri lebih dari 5% (lima persen) dari modal disetor perusahaan dimaksud atau lebih dari 10% (sepuluh persen) dari Nilai Aktiva Bersih BAHANA DANA EKUITAS PRIMA pada setiap saat;
3. memiliki Efek Bersifat Ekuitas yang diterbitkan oleh perusahaan yang telah mencatatkan Efeknya pada Bursa Efek di Indonesia lebih dari 5% (lima persen) dari modal disetor perusahaan dimaksud;
4. memiliki Efek yang diterbitkan oleh 1 (satu) Pihak lebih dari 10% (sepuluh persen) dari Nilai Aktiva Bersih BAHANA DANA EKUITAS PRIMA pada setiap saat. Larangan ini tidak berlaku bagi:
  - a. Sertifikat Bank Indonesia
  - b. Efek yang diterbitkan dan/atau dijamin oleh Pemerintah Republik Indonesia; dan/atau
  - c. Efek yang diterbitkan oleh lembaga keuangan internasional dimana Pemerintah Republik Indonesia menjadi salah satu anggotanya
5. memiliki Efek derivatif:
  - i. yang ditransaksikan di luar Bursa Efek dengan 1 (satu) pihak Lembaga Jasa Keuangan sebagaimana dimaksud dalam Pasal 5 ayat (3) huruf a angka 2 POJK Nomor 23/POJK.04/2016 dengan nilai eksposur lebih dari 10% (sepuluh persen) dari Nilai Aktiva Bersih BAHANA DANA EKUITAS PRIMA pada setiap saat; dan
  - ii. dengan nilai eksposur global bersih lebih dari 20% (dua puluh persen) dari Nilai Aktiva Bersih BAHANA DANA EKUITAS PRIMA pada setiap saat
6. memiliki Efek Beragun Aset yang ditawarkan melalui Penawaran Umum lebih dari 20% (dua puluh persen) dari Nilai Aktiva Bersih BAHANA DANA EKUITAS PRIMA pada setiap saat dengan ketentuan setiap seri Efek Beragun Aset tidak lebih dari 10% (sepuluh persen) dari Nilai Aktiva Bersih BAHANA DANA EKUITAS PRIMA pada setiap saat.
7. memiliki Efek Bersifat Utang, Efek Syariah berpendapatan tetap, Efek Beragun Aset, dan/atau Unit Penyertaan Dana Investasi Real Estat yang ditawarkan tidak melalui Penawaran Umum yang diterbitkan oleh 1 (satu) Pihak lebih dari 5% (lima persen) dari Nilai Aktiva Bersih BAHANA DANA

EKUITAS PRIMA pada setiap saat atau secara keseluruhan lebih dari 15% (lima belas persen) dari Nilai Aktiva Bersih BAHANA DANA EKUITAS PRIMA pada setiap saat. Larangan ini tidak berlaku bagi Efek Bersifat Utang dan/atau Efek Syariah berpendapatan tetap yang diterbitkan oleh Pemerintah Republik Indonesia dan/atau Pemerintah Daerah:

8. memiliki Unit Penyertaan suatu Dana Investasi Real Estat berbentuk Kontrak Investasi Kolektif yang ditawarkan melalui Penawaran Umum lebih dari 20% (dua puluh persen) dari Nilai Aktiva Bersih BAHANA DANA EKUITAS PRIMA pada setiap saat dengan ketentuan setiap Dana Investasi Real Estat tidak lebih dari 10% (sepuluh persen) dari Nilai Aktiva Bersih Reksa Dana pada setiap saat.
9. memiliki Unit Penyertaan Dana Investasi Real Estat berbentuk Kontrak Investasi Kolektif, jika Dana Investasi Real Estat berbentuk Kontrak Investasi Kolektif tersebut dan Reksa Dana berbentuk Kontrak Investasi Kolektif dikelola oleh Manajer Investasi yang sama;
10. memiliki Portofolio Efek berupa Efek yang diterbitkan oleh Pihak yang terafiliasi dengan Manajer Investasi lebih dari 20% (dua puluh persen) dari Nilai Aktiva Bersih BAHANA DANA EKUITAS PRIMA pada setiap saat, kecuali hubungan Afiliasi yang terjadi karena kepemilikan atau penyertaan modal Pemerintah Republik Indonesia;
11. memiliki Efek yang diterbitkan oleh Pemegang Unit Penyertaan dan/atau Pihak terafiliasi dari Pemegang Unit Penyertaan berdasarkan komitmen yang telah disepakati oleh Manajer Investasi dengan Pemegang Unit Penyertaan dan/atau Pihak terafiliasi dari Pemegang Unit Penyertaan;
12. membeli Efek dari calon atau Pemegang Unit Penyertaan dan/atau Pihak terafiliasi dari calon atau Pemegang Unit Penyertaan kecuali dilakukan pada harga pasar wajar;
13. terlibat dalam kegiatan selain dari investasi, investasi kembali, atau perdagangan Efek sebagaimana dimaksud dalam Peraturan Otoritas Jasa Keuangan ini
14. terlibat dalam penjualan Efek yang belum dimiliki (*short sale*);
15. terlibat dalam Transaksi Marjin;
16. menerima pinjaman secara langsung termasuk melakukan penerbitan obligasi atau Efek Bersifat Utang lainnya, kecuali pinjaman jangka pendek dengan jangka waktu paling lama 1 (satu) bulan dalam rangka pemenuhan transaksi pembelian kembali dan/atau pelunasan paling banyak 10% (sepuluh persen) dari nilai portofolio BAHANA DANA EKUITAS PRIMA pada saat terjadinya pinjaman;
17. memberikan pinjaman secara langsung, kecuali pembelian obligasi, Efek Bersifat Utang lainnya, dan/atau penyimpanan dana di bank;
18. membeli Efek yang sedang ditawarkan dalam Penawaran Umum, jika Penjamin Emisi Efek dari Penawaran Umum tersebut adalah Perusahaan Efek yang merupakan Manajer Investasi itu sendiri atau Afiliasi dari Manajer Investasi tersebut, kecuali:
  - a. Efek Bersifat Utang yang ditawarkan mendapat peringkat layak investasi; dan/atau
  - b. terjadi kelebihan permintaan beli dari Efek yang ditawarkan;Larangan ini tidak berlaku jika hubungan Afiliasi tersebut terjadi karena kepemilikan atau penyertaan modal Pemerintah
19. terlibat dalam transaksi bersama atau kontrak bagi hasil dengan Manajer Investasi atau Afiliasinya dari Manajer Investasi dimaksud;

20. membeli Efek Beragun Aset, jika:
  - a. Efek Beragun Aset tersebut dan Reksa Dana berbentuk Kontrak Investasi Kolektif dimaksud dikelola oleh Manajer Investasi yang sama; dan/atau;
  - b. Manajer Investasi Reksa Dana berbentuk Kontrak Investasi Kolektif terafiliasi dengan kreditur awal Efek Beragun Aset, kecuali hubungan Afiliasi tersebut terjadi karena kepemilikan atau penyertaan modal Pemerintah; dan
21. terlibat dalam transaksi penjualan Efek dengan janji membeli kembali dan pembelian Efek dengan janji menjual kembali

Pembatasan investasi tersebut di atas dapat berubah sewaktu-waktu sesuai perubahan atau penambahan atas peraturan atau adanya kebijakan yang ditetapkan oleh Pemerintah (termasuk OJK) berkaitan dengan pengelolaan Reksa Dana Berbentuk Kontrak Investasi Kolektif.

Dalam hal Manajer Investasi bermaksud membeli Efek yang diperdagangkan di Bursa Efek luar negeri, pelaksanaan pembelian Efek tersebut baru dapat dilaksanakan setelah tercapainya kesepakatan mengenai tata cara pembelian, penjualan, penyimpanan, pencatatan dan hal-hal lain sehubungan dengan pembelian Efek tersebut antara Manajer Investasi dan Bank Kustodian.

Sesuai dengan POJK Tentang Pedoman Perilaku Manajer Investasi, dalam melaksanakan pengelolaan BAHANA DANA EKUITAS PRIMA, Manajer Investasi dilarang :

- a. mengarahkan transaksi Efek untuk keuntungan :
  1. Manajer Investasi;
  2. Pihak terafiliasi dengan Manajer Investasi; atau
  3. Produk Investasi lainnya.
- b. terlibat dalam transaksi Efek dengan fasilitas pendanaan perusahaan Efek yang mengakibatkan utang piutang antara BAHANA DANA EKUITAS PRIMA, Manajer Investasi, dan perusahaan efek;
- c. melakukan transaksi dan/atau terlibat perdagangan atas Efek yang ilegal;
- d. terlibat dalam transaksi Efek yang mengakibatkan terjadinya pelanggaran ketentuan peraturan perundang-undangan; dan
- e. melakukan transaksi negosiasi untuk kepentingan BAHANA DANA EKUITAS PRIMA atas saham yang diperdagangkan di bursa Efek, kecuali:
  1. dilakukan paling banyak 10% (sepuluh persen) atas nilai aktiva bersih BAHANA DANA EKUITAS PRIMA pada setiap hari bursa;
  2. atas setiap transaksi yang dilakukan didukung dengan alasan yang rasional dan kertas kerja yang memadai;
  3. transaksi yang dilakukan mengacu pada standar eksekusi terbaik yang mengacu pada analisis harga rata-rata tertimbang volume, tidak berlebihan, dan mengakibatkan kerugian BAHANA DANA EKUITAS PRIMA; dan
  4. transaksi dimaksud merupakan transaksi silang, dilaksanakan sesuai dengan ketentuan peraturan perundang-undangan.



### 3. Kebijakan Investasi

Dengan memperhatikan perundangan yang berlaku dan ketentuan-ketentuan lain dalam Kontrak Investasi Kolektif, Manajer Investasi akan menginvestasikan dana BAHANA DANA EKUITAS PRIMA dengan target komposisi investasi sebagai berikut:

- minimum 80% (delapan puluh persen) dan maksimum 100% (seratus persen) pada Efek bersifat Ekuitas yaitu saham yang dicatatkan di Bursa Efek Indonesia;
- minimum 0% (nol persen) dan maksimum 20% (dua puluh persen) pada Kas atau setara Kas dan atau Instrumen Pasar Uang yang mempunyai jatuh tempo kurang dari 1 (satu) tahun, yaitu antara lain Surat Utang Negara yang mempunyai jatuh tempo kurang dari 1 (satu) tahun, Sertifikat Bank Indonesia (SBI), Surat Berharga Pasar Uang, Deposito, Sertifikat Deposito dan surat Pengakuan Hutang yang mempunyai jatuh tempo kurang dari 1 (satu) tahun dan diterbitkan berdasarkan peraturan perundang-undangan yang berlaku di Indonesia.

Manajer Investasi dapat menempatkan jumlah tertentu dari aset BAHANA DANA EKUITAS PRIMA dalam bentuk Kas hanya untuk keperluan penyelesaian transaksi Efek, pemenuhan pembayaran kewajiban kepada Pemegang Unit Penyertaan dan pembayaran biaya-biaya yang menjadi beban BAHANA DANA EKUITAS PRIMA sebagaimana diatur dalam Kontrak Investasi Kolektif, dan Prospektus BAHANA DANA EKUITAS PRIMA.

BAHANA DANA EKUITAS PRIMA dapat mengadakan perjanjian pembelian kembali (REPO) sehubungan dengan penyelesaian transaksi Efek tersebut di atas.

BAHANA DANA EKUITAS PRIMA dapat melakukan investasi pada Efek bersifat Ekuitas yang telah dijual dalam Penawaran Umum dan atau dicatatkan di Bursa Efek luar negeri sesuai dengan peraturan perundang-undangan yang berlaku di Indonesia.

Manajer Investasi wajib mengelola portofolio BAHANA DANA EKUITAS PRIMA menurut kebijakan investasi yang dicantumkan dalam Kontrak Investasi Kolektif dan Prospektus serta memenuhi kebijakan investasi selambat-lambatnya dalam waktu 150 (seratus lima puluh) Hari Bursa sejak tanggal diperolehnya pernyataan Efektif atas BAHANA DANA EKUITAS PRIMA dari Otoritas Jasa Keuangan.

Manajer Investasi dilarang mengubah kebijakan investasi sebagaimana ditentukan dalam angka 5.3 diatas, kecuali dalam rangka:

- a. Penyesuaian terhadap peraturan baru dan/atau perubahan terhadap peraturan perundang-undangan; dan/atau
- b. Penyesuaian terhadap kondisi tertentu yang ditetapkan oleh Otoritas Jasa Keuangan.

### 4. Alokasi Aset

#### 1. Efek Bersifat Ekuitas

Saham : Minimum 80% (delapan puluh persen) dan maksimum 100% (seratus persen) dari Nilai Aktiva Bersih BAHANA DANA EKUITAS PRIMA

Jangka Waktu	: Tanpa batas jangka waktu.
Denominasi	: Rupiah atau mata uang asing.
Maksimum Pembelian	: Efek yang diterbitkan maksimum 10% (sepuluh persen) dari Nilai Aktiva Bersih BAHANA DANA EKUITAS PRIMA setiap saat.

## 2. Instrumen Pasar Uang

Instrumen Pasar Uang : Minimum 0% (nol persen) dan maksimum 20% (dua puluh persen) pada Kas atau setara Kas dan atau Instrumen Pasar Uang yang mempunyai jatuh tempo kurang dari 1 (satu) tahun, yaitu antara lain Surat Utang Negara yang mempunyai jatuh tempo kurang dari 1 (satu) tahun, Sertifikat Bank Indonesia (SBI), Surat Berharga Pasar Uang, Deposito, Sertifikat Deposito dan surat Pengakuan Hutang yang mempunyai jatuh tempo kurang dari 1 (satu) tahun dan diterbitkan berdasarkan peraturan perundang-undangan yang berlaku di Indonesia.

Jangka Waktu	: Kurang dari 1 (satu) tahun.
Denominasi	: Rupiah atau mata uang asing.
Maksimum Pembelian	: 10% (Sepuluh puluh persen) dari Nilai Aktiva Bersih BAHANA DANA EKUITAS PRIMA setiap saat.

## 5. Proses Investasi

Dalam melakukan proses investasi dan pengambilan keputusan, Manajer Investasi melakukan pendekatan dari makro-ekonomi (*top-down approach*) maupun mikro-ekonomi (*bottom-up approach*) terhadap pengelolaan BAHANA DANA EKUITAS PRIMA. Hasil analisa ekonomi, analisa tenor serta analisa Efek yang diterapkan secara disiplin oleh Manajer Investasi diharapkan dapat menghasilkan suatu keputusan investasi yang memberikan hasil konsisten dengan tingkat pengembalian yang optimal.

## 6. Kebijakan Perputaran Portofolio

Pengelolaan BAHANA DANA EKUITAS PRIMA adalah pengelolaan investasi jangka menengah dan panjang dengan tetap menerapkan strategi pengelolaan portofolio yang dinamis. Pembelian dan penjualan Efek didasarkan pada suatu analisa ekonomi, analisa tenor serta analisa Efek yang mengacu pada batasan investasi dan likuiditas portofolio, sehingga perputaran portofolio selalu dapat mengikuti batasan likuiditas sesuai dengan pergerakan pasar.

## 7. Tolok Ukur Kinerja

Tolok Ukur Kinerja BAHANA DANA EKUITAS PRIMA adalah 100% (seratus persen) kinerja Indeks IDX30.

## 8. Kebijakan Pembagian Hasil Investasi

Setiap hasil investasi yang diperoleh BAHANA DANA EKUITAS PRIMA dari dana yang diinvestasikan (jika ada), akan dibukukan kembali ke dalam portofolio BAHANA DANA EKUITAS PRIMA sehingga akan meningkatkan Nilai Aktiva Bersihnya. Dengan tetap memperhatikan pencapaian tujuan investasi jangka panjang BAHANA DANA EKUITAS PRIMA Manajer Investasi memiliki kewenangan untuk membagikan atau tidak membagikan hasil

investasi yang telah dibukukan kedalam BAHANA DANA EKUITAS PRIMA tersebut di atas, serta menentukan besarnya hasil investasi yang akan dibagikan kepada Pemegang Unit Penyertaan.

Dalam hal Manajer Investasi memutuskan untuk membagikan hasil investasi, pembagian hasil investasi akan dilakukan secara serentak kepada seluruh Pemegang Unit Penyertaan dalam bentuk tunai atau dapat dikonversikan menjadi Unit Penyertaan baru yang besarnya proporsional berdasarkan kepemilikan Unit Penyertaan dari setiap Pemegang Unit Penyertaan.

Dalam hal Manajer Investasi memutuskan untuk membagikan hasil investasi dalam bentuk Unit Penyertaan, Manajer Investasi akan menginstruksikan secara tertulis kepada Bank Kustodian untuk mengkonversikan hasil investasi menjadi Unit Penyertaan baru dengan menggunakan Nilai Aktiva Bersih pada Hari Bursa disampaikannya instruksi tersebut kepada Bank Kustodian.

Dalam hal Manajer Investasi memutuskan untuk membagikan hasil investasi dalam bentuk tunai, pembayaran pembagian hasil investasi dalam bentuk tunai akan dilakukan melalui pemindahbukuan/transfer dalam mata uang Rupiah ke rekening yang terdaftar atas nama Pemegang Unit Penyertaan. Semua biaya bank termasuk biaya pemindahbukuan/transfer dalam mata uang Rupiah sehubungan dengan pembayaran pembagian hasil investasi berupa uang tunai tersebut (jika ada) menjadi beban Pemegang Unit Penyertaan.

Dalam hal semua biaya bank sehubungan dengan pembagian hasil investasi dilakukan dalam bentuk tunai menyebabkan hasil investasi yang akan diterima oleh Pemegang Unit Penyertaan dalam bentuk tunai tidak dapat dibagikan karena terpotong semua biaya bank tersebut di atas (jika ada) maka pembagian hasil investasi tersebut akan dilakukan dalam bentuk Unit Penyertaan.

Apabila Manajer Investasi melakukan pembagian keuntungan yang diperoleh BAHANA DANA EKUITAS PRIMA maka dapat menyebabkan Nilai Aktiva Bersih BAHANA DANA EKUITAS PRIMA terkoreksi.

**BAB VI**  
**METODE PENGHITUNGAN NILAI PASAR WAJAR DARI EFEK DALAM PORTOFOLIO**  
**REKSA DANA BAHANA DANA EKUITAS PRIMA**

Metode penghitungan Nilai Pasar Wajar Efek dalam portofolio BAHANA DANA EKUITAS PRIMA yang digunakan oleh Manajer Investasi adalah sesuai dengan Peraturan BAPEPAM dan LK No. IV.C.2, yang memuat antara lain ketentuan sebagai berikut:

1. Nilai Pasar Wajar dari Efek dalam portofolio Reksa Dana wajib ditentukan dan disampaikan oleh Manajer Investasi kepada Bank Kustodian paling lambat pada pukul 17.00 (tujuh belas) WIB setiap hari kerja, dengan ketentuan sebagai berikut:
  - a. Penghitungan Nilai Pasar Wajar dari Efek yang aktif diperdagangkan di Bursa Efek menggunakan informasi harga perdagangan terakhir Efek tersebut di Bursa Efek;
  - b. Penghitungan Nilai Pasar Wajar dari:
    - 1) Efek yang diperdagangkan di luar Bursa Efek (*over the counter*);
    - 2) Efek yang tidak aktif diperdagangkan di Bursa Efek;
    - 3) Efek yang diperdagangkan dalam denominasi mata uang asing;
    - 4) Instrumen pasar uang dalam negeri, sebagaimana dimaksud dalam POJK Tentang Reksa Dana Berbentuk Kontrak Investasi Kolektif;
    - 5) Efek lain yang transaksinya wajib dilaporkan kepada Penerima Laporan Transaksi Efek sebagaimana dimaksud dalam Peraturan OJK No. 22/POJK.04/2017 tanggal 21 Juni 2017 dan diundangkan oleh Menteri Hukum dan Hak Asasi Manusia Republik Indonesia pada tanggal 22 Juni 2017 tentang Pelaporan Transaksi Efek;
    - 6) Efek lain yang berdasarkan Keputusan OJK dapat menjadi Portofolio Efek Reksa Dana; dan/atau
    - 7) Efek dari perusahaan yang dinyatakan pailit atau kemungkinan besar akan pailit, atau gagal membayar pokok utang atau bunga dari Efek tersebut;menggunakan harga pasar wajar yang ditetapkan oleh Lembaga Penilaian Harga Efek ("LPHE") sebagai harga acuan bagi Manajer Investasi;
  - c. Dalam hal harga perdagangan terakhir Efek di Bursa Efek tidak mencerminkan Nilai Pasar Wajar pada saat itu, penghitungan Nilai Pasar Wajar dari Efek tersebut menggunakan harga pasar wajar yang ditetapkan oleh LPHE sebagai harga acuan bagi Manajer Investasi;
  - d. Dalam hal LPHE tidak mengeluarkan harga pasar wajar terhadap Efek sebagaimana dimaksud dalam huruf b butir 1) sampai dengan butir 6), dan angka 2 huruf c Peraturan BAPEPAM dan LK No. IV.C.2., Manajer Investasi wajib menentukan Nilai Pasar Wajar dari Efek dengan itikad baik dan penuh tanggung jawab berdasarkan metode yang menggunakan asas konservatif dan diterapkan secara konsisten, dengan mempertimbangkan antara lain:
    - 1) harga perdagangan sebelumnya;
    - 2) harga perbandingan Efek sejenis; dan/atau
    - 3) kondisi fundamental dari penerbit Efek;

- e. Dalam hal LPHE tidak mengeluarkan harga pasar wajar terhadap Efek dari perusahaan yang dinyatakan pailit atau kemungkinan besar akan pailit, atau gagal membayar pokok utang atau bunga dari Efek tersebut, sebagaimana dimaksud dalam huruf b butir 7), Manajer Investasi wajib menghitung Nilai Pasar Wajar dari Efek dengan itikad baik dan penuh tanggung jawab berdasarkan metode yang menggunakan asas konservatif dan diterapkan secara konsisten dengan mempertimbangkan:
- 1) Harga perdagangan terakhir Efek tersebut;
  - 2) Kecenderungan harga Efek tersebut;
  - 3) Tingkat bunga umum sejak perdagangan terakhir (jika berupa Efek Bersifat Utang);
  - 4) Informasi material yang diumumkan mengenai Efek tersebut sejak perdagangan terakhir;
  - 5) Perkiraan rasio pendapatan harga (*price earning ratio*), dibandingkan dengan rasio pendapatan harga untuk Efek sejenis (jika berupa saham);
  - 6) Tingkat bunga pasar dari Efek sejenis pada saat tahun berjalan dengan peringkat kredit sejenis (jika berupa Efek Bersifat Utang); dan
  - 7) Harga pasar terakhir dari Efek yang mendasari (jika berupa derivatif atas Efek);
- f. Dalam hal Manajer Investasi menganggap bahwa harga pasar wajar yang ditetapkan LPHE tidak mencerminkan Nilai Pasar Wajar dari Efek dalam portofolio Reksa Dana yang wajib dibubarkan karena:
- 1) diperintahkan oleh OJK sesuai peraturan perundang-undangan di bidang Pasar Modal; dan/atau
  - 2) total Nilai Aktiva Bersih kurang dari Rp 10.000.000.000,00 (sepuluh miliar rupiah) selama 120 (seratus dua puluh) Hari Bursa secara berturut-turut,
- Manajer Investasi dapat menghitung sendiri Nilai Pasar Wajar dari Efek tersebut dengan itikad baik dan penuh tanggung jawab berdasarkan metode yang menggunakan asas konservatif dan diterapkan secara konsisten;
- g. Nilai Pasar Wajar dari Efek dalam portofolio Reksa Dana yang diperdagangkan dalam denominasi mata uang yang berbeda dengan denominasi mata uang Reksa Dana tersebut, wajib dihitung dengan menggunakan kurs tengah Bank Indonesia;
2. Untuk melaksanakan ketentuan sebagaimana dimaksud dalam angka 1 huruf d dan huruf e di atas, Manajer Investasi wajib sekurang-kurangnya:
- 1) Memiliki prosedur operasi standar;
  - 2) Menggunakan dasar perhitungan yang dapat dipertanggungjawabkan berdasarkan metode yang menggunakan asas konservatif dan diterapkan secara konsisten;
  - 3) Membuat catatan dan/atau kertas kerja tentang tata cara perhitungan Nilai Pasar Wajar dari Efek yang mencakup antara lain faktor atau fakta yang menjadi pertimbangan; dan
  - 4) Menyimpan catatan tersebut di atas paling kurang 5 (lima) tahun;
3. Nilai Aktiva Bersih per saham atau Unit Penyertaan dihitung berdasarkan Nilai Aktiva Bersih pada akhir Hari Bursa yang bersangkutan, setelah penyelesaian pembukuan Reksa Dana dilaksanakan, tetapi tanpa memperhitungkan peningkatan atau penurunan kekayaan Reksa Dana karena permohonan pembelian dan/atau Pelunasan yang diterima oleh Bank Kustodian pada hari yang sama.

**BAB VII**  
**PERPAJAKAN**

Berdasarkan Peraturan Perpajakan yang berlaku, penerapan Pajak Penghasilan (PPh) atas pendapatan Reksa Dana berbentuk Kontrak Investasi Kolektif, adalah sebagai berikut:

No	Uraian	Perlakuan Pajak	Dasar Hukum		
A.	Penghasilan Reksa Dana yang berasal dari	Bukan obyek PPh	Pasal 4 (3) huruf f angka 1 butir b) UU No 36 Tahun 2008 (UU PPh) sebagaimana yang telah diubah dengan Pasal 111 angka 2 (3) huruf f UU Nomor 11 tahun 2020 Tentang Cipta Kerja		
	a. Pembagian uang tunai (dividen)				
	b. Bunga/imbal hasil obligasi*			PPh final 5% Th. 2014-2020 10% Th. 2021	Pasal 4 (2) dan Pasal 17 (7) huruf a UU PPh dan Pasal 2 PP No. 91 Tahun 2021
	c. Capital gain Obligasi*			PPh final 5% Th. 2014-2020 10% Th. 2021	Pasal 4 (2) dan Pasal 17 (7) huruf f UU PPh dan Pasal 2 PP No. 91 Tahun 2021
	d. Bunga /imbal hasil Deposito dan Diskonto Sertifikat Bank Indonesia			PPh Final (20%)	Pasal 2 PP 131 tahun 2000 jo. Pasal 3 Keputusan Menteri Keuangan R.I. No. 51/KMK.04/2001
	e. Capital gain saham di Bursa			PPh Final (0.1%)	PP No. 41 Tahun 1994 jo. Pasal 1 PP No. 14 Tahun 1997
f. Commercial Paper dan surat utanglainnya	PPh tarif umum	Pasal 4 (1) huruf f dan Pasal 23 UU PPh No. 36 tahun 2008			
B.	Bagian Laba termasuk pelunasan kembali ( <i>redemption</i> ) Unit Penyertaan yang diterima Pemegang Unit Penyertaan.	Bukan obyek PPh	Pasal 4 (3) huruf I UU PPh No. 36 tahun 2008		

\* Merujuk pada:

- Pasal 4 ayat (3) huruf f angka 1 butir b) UU No 36 Tahun 2008 (UU PPh) tentang Pajak Penghasilan sebagaimana yang terakhir diubah dengan Pasal 111 UU No. 11 Tahun 2020 tentang Cipta Kerja (“Undang-Undang PPh”), dividen yang berasal dari dalam negeri yang diterima atau diperoleh Wajib Pajak badan dalam negeri dikecualikan dari objek pajak;
- Pasal 4 angka 2 PP No. 9 Tahun 2021 tentang Perlakuan Perpajakan Untuk Mendukung Kemudahan Berusaha mengenai perubahan PP No. 94 Tahun 2010 tentang Penghitungan Penghasilan Kena Pajak dan Pelunasan Pajak Penghasilan Dalam Tahun Berjalan:

- *Pasal 2A ayat (1) : pengecualian penghasilan berupa dividen dari objek Pajak Penghasilan sebagaimana dimaksud dalam Pasal 4 ayat (3) huruf f angka 1 butir b) Undang-Undang PPh berlaku untuk dividen yang diterima atau diperoleh oleh Wajib Pajak badan dalam negeri sejak diundangkannya Undang-Undang Nomor 11 Tahun 2020 tentang Cipta Kerja; dan*
- *Pasal 2A ayat (5) : dividen yang berasal dari dalam negeri yang diterima atau diperoleh Wajib Pajak badan dalam negeri sebagaimana dimaksud dalam Pasal 4 ayat (3) huruf f angka 1 butir b) Undang-Undang PPh, tidak dipotong Pajak Penghasilan*

**\*\***Sesuai dengan Peraturan Pemerintah R.I. ("PP") No. 91 Tahun 2021 ("PP No. 91 Tahun 2021"), besarnya Pajak Penghasilan (PPh) atas Bunga Obligasi yang diterima atau diperoleh Wajib Pajak dalam negeri dan bentuk usaha tetap termasuk wajib pajak badan adalah reksa dana dan kontrak investasi kolektif adalah sebesar 10% (sepuluh persen).

Investor disarankan untuk berkonsultasi dengan penasihat perpajakan mengenai perlakuan pajak investasi sebelum membeli Unit Penyertaan. Pengenaan Pajak tersebut di atas didasarkan pada peraturan yang berlaku saat Prospektus ini diterbitkan, yang mana dapat berubah sewaktu-waktu sesuai dengan kebijakan yang ditetapkan oleh Pemerintah di bidang Perpajakan.

**Kondisi Penting Untuk Diperhatikan oleh calon Pemegang Unit Penyertaan:**

**Walaupun Manajer Investasi telah melakukan langkah-langkah yang dianggap perlu agar BAHANA DANA EKUITAS PRIMA sejalan dengan peraturan perpajakan yang berlaku dan memperoleh nasehat dari penasehat pajak, perubahan peraturan perpajakan dan atau interpretasi yang berbeda dari peraturan perpajakan yang berlaku dapat memberikan dampak material yang merugikan bagi BAHANA DANA EKUITAS PRIMA dan pendapatan Pemegang Unit Penyertaan setelah dikenakan pajak.**

Dalam hal terdapat pajak yang harus dibayar oleh calon Pemegang Unit Penyertaan sesuai peraturan perundang-undangan di bidang perpajakan yang berlaku, pemberitahuan kepada calon Pemegang Unit Penyertaan tentang pajak yang harus dibayar tersebut akan dilakukan dengan mengirimkan surat tercatat kepada calon Pemegang Unit Penyertaan segera setelah Manajer Investasi mengetahui adanya pajak tersebut yang harus dibayar oleh calon Pemegang Unit Penyertaan.

## **BAB VIII**

### **RISIKO INVESTASI**

Risiko investasi dalam BAHANA DANA EKUITAS PRIMA dapat disebabkan oleh berbagai faktor antara lain:

#### **1. Risiko Perubahan Kondisi Ekonomi dan Politik**

Perubahan kondisi ekonomi global negeri sangat mempengaruhi kondisi perekonomian di Indonesia karena Indonesia menganut sistem perekonomian terbuka. Demikian pula halnya dengan perubahan kondisi dan stabilitas politik dalam negeri. Selain itu, perubahan kondisi ekonomi dan politik di Indonesia juga mempengaruhi kinerja perusahaan-perusahaan, baik yang tercatat pada Bursa Efek maupun perusahaan yang menerbitkan instrumen pasar uang, yang pada akhirnya mempengaruhi nilai Efek Bersifat Utang yang diterbitkan perusahaan tersebut.

#### **2. Risiko Industri**

Kinerja Emiten penerbit Efek, baik Efek bersifat Ekuitas maupun Efek Bersifat Utang dipengaruhi oleh industri dimana Emiten tersebut beroperasi. Apabila kinerja suatu industri mengalami penurunan, maka Emiten-Emiten yang bergerak dalam industri yang sama akan mengalami penurunan kinerja, yang akhirnya akan berpengaruh negatif terhadap nilai Efek yang diterbitkan oleh Emiten-Emiten tersebut. Risiko industri dapat diminimalkan dengan melakukan diversifikasi investasi pada beberapa Efek yang diterbitkan oleh Emiten-Emiten yang bergerak di beberapa industri yang berbeda.

#### **3. Risiko Pasar**

Risiko pasar adalah risiko sistematis yang mempengaruhi nilai seluruh Efek yang berada dalam pasar yang sama. Risiko tersebut merupakan risiko yang harus ditanggung oleh investor yang telah melakukan diversifikasi portofolio yang optimal.

#### **4. Risiko Pembubaran dan Likuidasi**

BAHANA DANA EKUITAS PRIMA wajib dibubarkan, apabila terjadi salah satu dari hal-hal sebagai berikut:

- i. jika dalam jangka waktu 120 (seratus dua puluh) Hari Bursa, BAHANA DANA EKUITAS PRIMA yang Pernyataan Pendaftarannya telah menjadi efektif memiliki dana kelolaan kurang dari Rp10.000.000.000,00 (sepuluh miliar Rupiah). Minimum Dana Kelolaan dalam klausa ini akan selalu mengikuti ketentuan peraturan perundang-undangan yang berlaku sehingga dapat berubah di kemudian hari jika ketentuan di dalam peraturan mengenai minimum dana kelolaan berubah;
- ii. diperintahkan oleh OJK sesuai dengan peraturan perundang-undangan di bidang Pasar Modal;
- iii. total Nilai Aktiva Bersih BAHANA DANA EKUITAS PRIMA kurang dari Rp10.000.000.000,00 (sepuluh miliar Rupiah) selama 120 (seratus dua puluh) Hari Bursa berturut-turut; dan/atau
- iv. jumlah kepemilikan kurang dari 10 (sepuluh) pihak selama 120 (seratus dua puluh) hari bursa berturut-turut, dan/atau
- v. Manajer Investasi dan Bank Kustodian telah sepakat untuk membubarkan BAHANA DANA EKUITAS PRIMA .



## **5. Risiko Likuiditas**

Nilai portofolio BAHANA DANA EKUITAS PRIMA pada tanggal dilakukannya Penjualan Kembali dan likuidasi BAHANA DANA EKUITAS PRIMA dipengaruhi oleh likuiditas pasar Efek-efek dalam portofolio BAHANA DANA EKUITAS PRIMA. Efek-efek yang tidak likuid dapat memiliki Nilai Pasar Wajar yang lebih rendah dari pada nilai Efek-efek tersebut.

## **6. Risiko Perubahan Peraturan Perpajakan**

Sesuai peraturan perpajakan yang berlaku saat ini, kupon (bunga) obligasi dan diskonto (termasuk capital gain) dari hasil transaksi obligasi merupakan objek pajak dengan tarif pajak final. Tarif pajak final ditetapkan sebagai berikut:

- a. Periode tahun 2014 – 2020 tarif pajak 5%
- b. Tahun 2021 – dan seterusnya tarif pajak 10%

Dalam hal peraturan Perpajakan tersebut di kemudian hari direvisi, seperti bila tarif pajak berubah tidak sesuai dengan ketentuan tersebut diatas, maka tujuan investasi dari BAHANA DANA EKUITAS PRIMA yang telah ditetapkan di depan sebelum BAHANA DANA EKUITAS PRIMA diluncurkan dapat menjadi tidak terpenuhi karena kondisi, perkiraan dan informasi yang digunakan Manajer Investasi saat menyusun tujuan investasi BAHANA DANA EKUITAS PRIMA dan membuat Prospektus ini tidak berlaku (tidak relevan) lagi. Apabila resiko ini terjadi, maka pada kondisi ini BAHANA DANA EKUITAS PRIMA dapat dibubarkan.

## **7. Risiko Perubahan Peraturan Lainnya**

Perubahan peraturan khususnya namun tidak terbatas pada peraturan perpajakan dapat mempengaruhi mempengaruhi kinerja BAHANA DANA EKUITAS PRIMA.

## **8. Risiko Nilai Tukar**

Risiko Nilai Tukar yaitu risiko kerugian atau rugi pada saat terjadinya apresiasi (kenaikan) atau depresiasi (penurunan) mata uang asing yang disebabkan oleh adanya posisi transaksi yang masih terbuka (*open position*).

## **9. Risiko Fluktuasi Nilai Aktiva Bersih**

Kondisi ekonomi, politik, industri dan kinerja dari emiten akan mempengaruhi fluktuasi harga saham yang dikeluarkan oleh emiten-emiten tersebut baik yang berada di dalam negeri maupun Negara lain. Hal ini akan berpengaruh terhadap kinerja portofolio BAHANA DANA EKUITAS PRIMA, dimana akan terjadi fluktuasi Nilai Aktiva Bersih BAHANA DANA EKUITAS PRIMA yang cukup tinggi.

## **10. Risiko Efek Luar Negeri**

Investasi ke luar negeri memiliki risiko diantaranya risiko perbedaan regulasi, perbedaan nilai tukar mata uang asing, politik dan ekonomi negara yang dimaksud.

Dalam hal terjadinya salah satu risiko seperti tersebut di atas, termasuk juga bila BAHANA DANA EKUITAS PRIMA dibatalkan peluncurannya atau dibubarkan, yang menyebabkan Pemegang Unit Penyertaan mengalami kerugian materiil atas investasinya pada BAHANA DANA EKUITAS PRIMA, maka Manajer Investasi, Bank Kustodian dan Agen

Penjual Efek Reksa Dana dibebaskan dari tanggung jawab dan tidak dapat dituntut atas kerugian tersebut, selama Manajer Investasi, Bank Kustodian dan Agen Penjual Efek Reksa Dana telah berusaha dengan kehati-hatian yang wajar dan itikad baik dalam melaksanakan tugas dan kewajibannya menurut peraturan perundang-undangan yang berlaku.

**BAB IX**  
**IMBALAN JASA DAN ALOKASI BIAYA**

**9.1. Rincian biaya yang menjadi beban Reksa Dana BAHANA DANA EKUITAS PRIMA adalah sebagai berikut:**

- Imbalan jasa pengelolaan Manajer Investasi sebesar maksimum 4% (empat persen) per tahun dihitung secara harian dari Nilai Aktiva Bersih BAHANA DANA EKUITAS PRIMA berdasarkan 365 hari per tahun atau 366 hari per tahun untuk tahun kabisat dan dibayarkan setiap bulan;
- Imbalan jasa Bank Kustodian sebesar maksimum 0,25% (nol koma dua puluh lima persen) per tahun yang dihitung secara harian dari Nilai Aktiva Bersih BAHANA DANA EKUITAS PRIMA berdasarkan 365 hari per tahun atau 366 hari per tahun untuk tahun kabisat dan dibayarkan setiap bulan;
- Biaya transaksi Efek, termasuk pajak yang berkenaan dengan transaksi yang bersangkutan;
- Biaya registrasi Efek;
- Biaya pencetakan dan distribusi pembaharuan Prospektus termasuk laporan keuangan tahunan kepada Pemegang Unit Penyertaan setelah BAHANA DANA EKUITAS PRIMA dinyatakan efektif oleh OJK;
- Biaya pemasangan berita/pemberitahuan di surat kabar mengenai rencana perubahan dan perubahan Kontrak dan/atau Prospektus (jika ada) setelah BAHANA DANA EKUITAS PRIMA dinyatakan Efektif oleh OJK (jika ada) ;
- Biaya jasa Auditor yang memeriksa laporan keuangan tahunan setelah BAHANA DANA EKUITAS PRIMA mendapat pernyataan Efektif dari OJK;
- Biaya dan pengeluaran dalam hal terjadi keadaan mendesak untuk kepentingan BAHANA DANA EKUITAS PRIMA setelah BAHANA DANA EKUITAS PRIMA dinyatakan efektif oleh OJK;
- Biaya yang dikeluarkan sehubungan dengan pengajuan tuntutan kerugian atas kelalaian lembaga yang melakukan penyelesaian transaksi atas transisi BAHANA DANA EKUITAS PRIMA, apabila penunjukan lembaga tersebut diwajibkan oleh peraturan perundang-undangan yang berlaku di Negara Republik Indonesia;
- Pengeluaran pajak berkenaan dengan pembayaran imbalan jasa dan biaya-biaya di atas;
- Biaya-biaya dan pengeluaran berkenaan dengan penggunaan sistem pengelolaan investasi terpadu sebagaimana ditetapkan oleh penyedia sistem pengelolaan investasi terpadu dari waktu ke waktu menjadi beban BAHANA DANA EKUITAS PRIMA;

**9.2. Biaya yang menjadi beban Manajer Investasi adalah sebagai berikut:**

- Biaya persiapan pembentukan BAHANA DANA EKUITAS PRIMA yaitu biaya pembuatan Kontrak Investasi Kolektif, Prospektus Awal dan penerbitan dokumen-dokumen yang diperlukan termasuk imbalan jasa Akuntan, Konsultan Hukum, Notaris dan konsultan lainnya (jika ada);
- Biaya administrasi pengelolaan portofolio BAHANA DANA EKUITAS PRIMA yaitu biaya telepon, Faksimile, fotokopi dan transportasi;
- Biaya pemasaran termasuk biaya pencetakan brosur, dan biaya promosi serta iklan BAHANA DANA EKUITAS PRIMA;
- Biaya pencetakan dan distribusi Prospektus pertama kali, formulir pembukaan rekening (jika ada), formulir profil pemodal, formulir pembelian Unit Penyertaan, formulir penjualan kembali Unit

Penyertaan, formulir Penjualan Berkala, formulir perubahan Penjualan Berkala dan formulir pengalihan Unit Penyertaan;

- Biaya pengumuman di surat kabar harian berbahasa Indonesia yang berperedaran nasional mengenai laporan penghimpunan dana kelolaan BAHANA DANA EKUITAS PRIMA paling lambat 30 (tiga puluh) Hari Kerja setelah Pernyataan Pendaftaran BAHANA DANA EKUITAS PRIMA menjadi efektif;
- Biaya pembubaran dan likuidasi BAHANA DANA EKUITAS PRIMA termasuk biaya Konsultan Hukum, Akuntan, Konsultan Pajak dan beban biaya lain kepada pihak ketiga, dalam hal BAHANA DANA EKUITAS PRIMA dibubarkan dan dilikuidasi; dan
- Biaya yang dikeluarkan sehubungan dengan pengajuan tuntutan kerugian atas kelalaian lembaga yang melakukan penyelesaian transaksi atas transisi BAHANA DANA EKUITAS PRIMA, apabila penunjukan lembaga tersebut merupakan permintaan atau perintah Manajer Investasi.

**9.3. Biaya yang menjadi beban Pemegang Unit Penyertaan adalah sebagai berikut:**

- Biaya pembelian (*subscription fee*) yang dikenakan pada saat Pemegang Unit Penyertaan melakukan pembelian Unit Penyertaan BAHANA DANA EKUITAS PRIMA sebesar maksimum 1.5 % (satu koma lima persen) dari Nilai Aktiva Bersih atas jumlah Unit Penyertaan yang dibeli oleh Pemegang Unit Penyertaan. Biaya penjualan tersebut akan diberikan kepada Manajer Investasi dan/atau Agen Penjual Efek Reksa Dana;
- Pemegang Unit Penyertaan BAHANA DANA EKUITAS PRIMA dikenakan biaya Penjualan Kembali (*redemption fee*) sebesar maksimum 1 % (satu persen) dari nilai Penjualan Kembali Unit Penyertaan. Biaya penjualan kembali tersebut akan diberikan kepada Manajer Investasi dan/atau Agen Penjual Efek Reksa Dana;
- BAHANA DANA EKUITAS PRIMA akan membebankan biaya pengalihan investasi (*switching fee*) sebesar maksimum 2 % (dua persen) setiap transaksi yang dihitung dari nilai transaksi Pengalihan Unit Penyertaan yang dikenakan pada saat Pemegang Unit Penyertaan melakukan pengalihan Unit Penyertaan;
- Biaya bank atas transfer atau pemindahbukuan sehubungan dengan pembelian Unit Penyertaan, pengalihan investasi dan Penjualan Kembali Unit Penyertaan oleh Pemegang Unit Penyertaan, pengembalian sisa uang pembelian Unit Penyertaan yang ditolak, hasil pencairan seluruh Unit Penyertaan dalam hal kepemilikan Unit Penyertaan di bawah saldo minimum, pembayaran dividen (jika ada) serta pembubaran dan likuidasi ke rekening Pemegang Unit Penyertaan (jika ada);
- Pajak-pajak berkenaan dengan Pemegang Unit Penyertaan (jika ada).
- Biaya atas permintaan penerbitan surat atau bukti konfirmasi transaksi Unit Penyertaan bila terjadi penjualan, pembelian kembali, atau pengalihan Unit Penyertaan serta laporan bulanan kepemilikan Unit Penyertaan ke Pemegang Unit Penyertaan setelah BAHANA DANA EKUITAS PRIMA dinyatakan efektif oleh Otoritas Jasa Keuangan (jika ada), dalam hal Pemegang Unit Penyertaan meminta penyampaian Laporan Bulanan dan Surat Konfirmasi Transaksi Unit Penyertaan secara tercetak

**9.4. Biaya Konsultan Hukum, Notaris dan/atau Akuntan Publik setelah BAHANA DANA EKUITAS PRIMA dinyatakan Efektif oleh OJK menjadi beban Manajer Investasi, Bank Kustodian, dan/atau BAHANA DANA**

EKUITAS PRIMA sesuai dengan pihak yang memperoleh manfaat atau yang melakukan kesalahan sehingga diperlukan jasa profesi dimaksud.

**9.5. Alokasi biaya dan Imbalan jasa**

<b>Reksa Dana</b>	<b>Biaya Manajer Investasi</b>	<b>Biaya Bank Kustodian</b>	<b>Biaya Pembelian</b>	<b>Biaya Penjualan Kembali</b>	<b>Biaya Pengalihan Investasi</b>
BAHANA DANA EKUITAS PRIMA	maksimum 4%	maksimum 0,25%	maksimum 1,5%	maksimum 1%	maksimum 2%

## BAB X

### HAK-HAK PEMEGANG UNIT PENYERTAAN

Setiap Pemegang Unit Penyertaan Reksa Dana BAHANA DANA EKUITAS PRIMA mempunyai hak-hak seperti di bawah ini:

- a. Hak untuk memperoleh pembagian hasil investasi (jika ada) sesuai dengan Kebijakan Pembagian Hasil Investasi BAHANA DANA EKUITAS PRIMA;
- b. Hak untuk menjual kembali sebagian atau seluruh Unit Penyertaan BAHANA DANA EKUITAS PRIMA kepada Manajer Investasi;
- c. Hak untuk memperoleh hasil pencairan Unit Penyertaan akibat kurang dari saldo minimum kepemilikan Unit Penyertaan;
- d. Hak untuk mendapatkan bukti penyertaan dalam BAHANA DANA EKUITAS PRIMA yaitu Surat Konfirmasi Kepemilikan Unit Penyertaan BAHANA DANA EKUITAS PRIMA;
- e. Hak untuk memperoleh informasi tentang Nilai Aktiva Bersih harian per Unit Penyertaan dan kinerja dari Reksa Dana BAHANA DANA EKUITAS PRIMA;
- f. Hak untuk mendapatkan laporan bulanan BAHANA DANA EKUITAS PRIMA, yang memuat informasi antara lain, Penjualan Kembali Unit Penyertaan, Nilai Aktiva Bersih setiap Unit Penyertaan dan saldo kepemilikan Unit Penyertaan oleh Pemegang Unit Penyertaan;
- g. Hak untuk memperoleh laporan-laporan sebagaimana dimaksud dalam peraturan perundang-undangan di sektor Pasar Modal yang mengatur mengenai laporan Reksa Dana;
- h. Hak untuk memperoleh bagian atas hasil likuidasi secara proposional dengan kepemilikan Unit Penyertaan dalam hal BAHANA DANA EKUITAS PRIMA dibubarkan dan dilikuidasi;
- i. Hak untuk memperoleh laporan keuangan BAHANA DANA EKUITAS PRIMA secara periodik; dan
- j. Hak untuk mengalihkan sebagian atau seluruh investasinya;

**BAB XI**  
**PENDAPAT AKUNTAN TENTANG LAPORAN KEUANGAN**

# **Reksa Dana Bahana Dana Ekuitas Prima**

Laporan keuangan  
tanggal 31 Desember 2023  
dan untuk tahun yang berakhir pada tanggal tersebut  
beserta laporan auditor independen/

*Financial statements  
as at December 31, 2023  
and for the year then ended  
with independent auditor's report*



**DAFTAR ISI/  
CONTENTS**

	Halaman/ Page	
<b>Surat Pernyataan Manajer Investasi</b>		<b><i>Investment Manager Statement Letter</i></b>
<b>Surat Pernyataan Bank Kustodian</b>		<b><i>Custodian Bank Statement Letter</i></b>
<b>Laporan Auditor Independen</b>		<b><i>Independent Auditor's Report</i></b>
<b>Laporan Keuangan</b>		<b><i>Financial Statements</i></b>
Laporan Posisi Keuangan	1	<i>Statements of Financial Position</i>
Laporan Laba Rugi dan Penghasilan Komprehensif lain	2	<i>Statements of Profit or Loss and Other Comprehensive Income</i>
Laporan Perubahan Aset Bersih	3	<i>Statements of Changes in Net Assets</i>
Laporan Arus Kas	4-5	<i>Statements of Cash Flows</i>
Catatan atas Laporan Keuangan	6-42	<i>Notes to the Financial Statements</i>

**SURAT PERNYATAAN  
MANAJER INVESTASI  
TANGGUNG JAWAB ATAS  
LAPORAN KEUANGAN  
TANGGAL 31 DESEMBER 2023  
DAN UNTUK TAHUN YANG BERAKHIR  
PADA TANGGAL TERSEBUT**

**REKSA DANA BAHANA  
DANA EKUITAS PRIMA**

**INVESTMENT MANAGER  
STATEMENT LETTER  
REGARDING THE RESPONSIBILITY  
FOR THE FINANCIAL STATEMENTS  
AS AT DECEMBER 31, 2023  
AND FOR THE YEAR  
THEN ENDED**

**REKSA DANA BAHANA  
DANA EKUITAS PRIMA**

Kami yang bertanda tangan di bawah ini:

*The Undersigned:*

**Manajer Investasi/Investment Manager**

Nama/ Name	:	Danica Adhitama
Alamat Kantor/ Office Address	:	Graha CIMB Niaga 21st Floor Jl. Jend. Sudirman Kav.58, Jakarta 12190
Nomor Telepon/ Telephone Number	:	(021) 2505277
Jabatan/ Title	:	Direktur/ Director

Menyatakan bahwa:

*Declare that:*

- |   |  |
|---|--|
| 1. Manajer Investasi bertanggung jawab atas penyusunan dan penyajian laporan keuangan <b>REKSA DANA BAHANA DANA EKUITAS PRIMA</b> ("Reksa Dana") sesuai dengan tugas dan tanggung jawab sebagai Manajer Investasi sebagaimana tercantum dalam Kontrak Investasi Kolektif Reksa Dana serta menurut peraturan dan perundangan yang berlaku. | 1. <i>Investment Manager are responsible for the preparation and presentation of the financial statements of <b>REKSA DANA BAHANA DANA EKUITAS PRIMA</b> ("the Mutual Fund") in accordance with each party's duties and responsibilities as Investment Manager pursuant to the Collective Investment Contract of the Fund and the prevailing laws and regulations:</i> |
| 2. Laporan keuangan Reksa Dana telah disusun dan disajikan sesuai dengan Standar Akuntansi Keuangan di Indonesia.   | 2. <i>The financial statements of the Mutual Fund have been prepared and presented in accordance with Indonesian Financial Accounting Standards.</i>   |
| 3.a. Semua informasi dalam laporan keuangan Reksa Dana telah dimuat secara lengkap dan benar.   | 3.a. <i>All information has been fully and correctly disclosed in the financial statements of the Mutual Fund.</i>   |
| b. Laporan keuangan Reksa Dana tidak mengandung informasi atau fakta material yang tidak benar, dan tidak menghilangkan informasi atau fakta material.  | b. <i>The financial statements of the Mutual Fund do not contain false material information or fact, nor do they omit material information or fact.</i>  |

4. Bertanggung jawab atas sistem pengendalian intern Reksa Dana.

4. *Responsible for the Mutual Fund's internal control system.*

Jakarta, 13 Maret 2024/March 13, 2024  
atas nama dan mewakili Manajer Investasi  
*on behalf of Investment Manager*

PT Bahana TCW Investment Management



**Danica Adhitama**  
Direktur/Director

**SURAT PERNYATAAN BANK KUSTODIAN  
TENTANG TANGGUNG JAWAB ATAS  
LAPORAN KEUANGAN  
TANGGAL 31 DESEMBER 2023 DAN  
UNTUK TAHUN YANG BERAKHIR PADA TANGGAL  
TERSEBUT**

**REKSA DANA BAHANA DANA EKUITAS PRIMA**

**Yang bertanda tangan di bawah ini:**

Nama : Koslina  
Alamat Kantor : World Trade Centre II  
Jl. Jenderal Sudirman Kav. 29-31  
Jakarta 12920  
Nomor telepon : +6221 255 50222  
Jabatan : Head of Financing and Securities  
Services, Financial Markets

Bertindak berdasarkan *Power of Attorney* tertanggal 20 April 2021 dengan demikian sah mewakili **STANDARD CHARTERED BANK**, Cabang Jakarta, menyatakan bahwa:

1. Sesuai dengan surat edaran BAPEPAM & LK No: SE-02/BL/2011 kepada seluruh Direksi Manajer Investasi dan Bank Kustodian Produk Investasi berbasis KIK tertanggal 30 Maret 2011 dan Surat Otoritas Jasa Keuangan No.S-469/D.04/2013 tanggal 24 Desember 2013 perihal Laporan Keuangan Tahunan Produk Investasi berbentuk Kontrak Investasi Kolektif (KIK), **STANDARD CHARTERED BANK**, Cabang Jakarta, Kantor Cabang suatu bank yang didirikan berdasarkan hukum Negara Kerajaan Inggris ("**Bank Kustodian**"), dalam kepastiannya sebagai bank kustodian dari **REKSA DANA BAHANA DANA EKUITAS PRIMA** ("**Reksa Dana**") bertanggung jawab terhadap penyusunan dan penyajian Laporan Keuangan Reksa Dana.
2. Laporan Keuangan Reksa Dana telah disusun dan disajikan sesuai dengan Standar Akuntansi Keuangan di Indonesia.

**CUSTODIAN BANK'S STATEMENT  
REGARDING THE RESPONSIBILITY  
FOR THE FINANCIAL STATEMENTS  
AS AT DECEMBER 31, 2023 AND  
FOR THE YEAR  
THEN ENDED**

**REKSA DANA BAHANA DANA EKUITAS PRIMA**

***The undersigned:***

Name : Koslina  
Office Address : World Trade Centre II  
Jl. Jenderal Sudirman Kav. 29-31  
Jakarta 12920  
Phone Number : +6221 255 50222  
Title : Head of Financing and Securities  
Services, Financial Markets

*Act based on Power Attorney dated 20 April 2021 therefore validly acting for and on behalf of **STANDARD CHARTERED BANK**, Jakarta Branch, declare that:*

1. *Pursuant to the Circular Letter of Bapepam & LK No: SE-02/BL/2011 addressed to all Directors of Investment Managers and Custodian Banks of Investment Product under the CIC dated 30 March 2011 and the Financial Services Authority Letter No. S-469/D.04/2013 dated 24<sup>th</sup> December 2013 regarding the Annual Financial Statements of Investment Products in form of Collective Investment Contract (CIC), **STANDARD CHARTERED BANK**, Jakarta Branch, the Branch Office of the company established under the laws of England (the "**Custodian Bank**"), in its capacity as the custodian bank of **REKSA DANA BAHANA DANA EKUITAS PRIMA** (the "**Fund**") is responsible for the preparation and presentation of the Financial Statements of the Fund.*
2. *These financial statements of the Fund have been prepared and presented in accordance with Indonesian Financial Accounting Standards.*

3. Bank Kustodian hanya bertanggungjawab atas Laporan Keuangan Reksa Dana ini sejauh kewajiban dan tanggungjawabnya sebagai Bank Kustodian Reksa Dana seperti ditentukan dalam KIK.
  4. Dengan memperhatikan alinea tersebut di atas, Bank Kustodian menegaskan bahwa:
    - a. Semua informasi yang diketahuinya dalam kapasitasnya sebagai Bank Kustodian Reksa Dana telah diberitahukan sepenuhnya dan dengan benar dalam Laporan Keuangan Tahunan Reksa Dana; dan
    - b. Laporan Keuangan Reksa Dana, berdasarkan pengetahuan terbaik Bank Kustodian, tidak berisi informasi atau fakta yang material yang salah, dan tidak menghilangkan informasi atau fakta yang material yang akan atau harus diketahuinya dalam kapasitasnya sebagai Bank Kustodian Reksa Dana.
  5. Bank Kustodian memberlakukan prosedur pengendalian internal kontrol dalam mengadminstrasikan Reksa Dana, sesuai dengan kewajiban dan tanggung jawabnya seperti yang ditentukan dalam KIK.
3. *The Custodian Bank is only responsible for these Financial Statements of the Fund to the extent of its obligations and responsibilities as a Custodian Bank of the Fund as set out in the CIC.*
  4. *Subject to the foregoing paragraphs, the Custodian Bank confirms that:*
    - a. *All information which is known to it in its capacity as Custodian Bank of the Fund has been fully and correctly disclosed in these Annual Financial Statement of the Fund; and*
    - b. *These Financial Statements of the Fund, do not to the best of its knowledge, contain false material information or facts, nor do they omit material information or facts which would or should be known to it in its capacity as Custodian Bank of the Fund.*
  5. *The Custodian Bank applies its internal control procedures in administering the Fund, in accordance with its obligations and responsibilities set out in the CIC.*

**Jakarta, 13 Maret 2024/March 13, 2024**

Untuk dan atas nama Bank Kustodian  
*For and on behalf of Custodian Bank*



Koslina

Head of Financing and Securities Services,  
Financial Markets



No. : 00291/2.1133/AU.1/09/0305-2/1/III/2024

## LAPORAN AUDITOR INDEPENDEN

Pemegang Unit Penyertaan, Manajer Investasi dan  
Bank Kustodian  
**Reksa Dana Bahana Dana Ekuitas Prima**

### Opini

Kami telah mengaudit laporan keuangan Reksa Dana Bahana Dana Ekuitas Prima ("Reksa Dana"), yang terdiri dari laporan posisi keuangan tanggal 31 Desember 2023, serta laporan laba rugi dan penghasilan komprehensif lain, laporan perubahan aset bersih, dan laporan arus kas untuk tahun yang berakhir pada tanggal tersebut, serta catatan atas laporan keuangan, termasuk informasi kebijakan akuntansi material.

Menurut opini kami, laporan keuangan terlampir menyajikan secara wajar, dalam semua hal yang material, posisi keuangan Reksa Dana tanggal 31 Desember 2023, serta kinerja keuangan dan arus kasnya untuk tahun yang berakhir pada tanggal tersebut, sesuai dengan Standar Akuntansi Keuangan di Indonesia.

### Basis Opini

Kami melaksanakan audit kami berdasarkan Standar Audit yang ditetapkan oleh Institut Akuntan Publik Indonesia. Tanggung jawab kami menurut standar tersebut diuraikan lebih lanjut dalam paragraf Tanggung Jawab Auditor terhadap Audit atas Laporan Keuangan pada laporan kami. Kami independen terhadap Reksa Dana berdasarkan ketentuan etika yang relevan dalam audit kami atas laporan keuangan di Indonesia, dan kami telah memenuhi tanggung jawab etika lainnya berdasarkan ketentuan tersebut. Kami yakin bahwa bukti audit yang telah kami peroleh adalah cukup dan tepat untuk menyediakan suatu basis bagi opini audit kami.

### Tanggung Jawab Manajer Investasi dan Bank Kustodian dan Pihak yang Bertanggung Jawab atas Tata Kelola terhadap Laporan Keuangan

Manajer Investasi dan Bank Kustodian bertanggung jawab atas penyusunan dan penyajian wajar laporan keuangan tersebut sesuai dengan Standar Akuntansi Keuangan di Indonesia, dan atas pengendalian internal yang dianggap perlu oleh Manajer Investasi dan Bank Kustodian untuk memungkinkan penyusunan laporan keuangan yang bebas dari kesalahan penyajian material, baik yang disebabkan oleh kecurangan maupun kesalahan.

## INDEPENDENT AUDITOR'S REPORT

*The Unit Holders, Investment Manager and  
Custodian Bank  
**Reksa Dana Bahana Dana Ekuitas Prima***

### Opinion

*We have audited the financial statements of Reksa Dana Bahana Dana Ekuitas Prima ("the Mutual Fund"), which comprise the statement of financial position as at December 31, 2023, and the statement of profit or loss and other comprehensive income, statement of changes in net asset and statement of cash flows for the year then ended, and notes to the financial statements, including material accounting policy information.*

*In our opinion, the accompanying financial statements present fairly, in all material respects, the financial position of the Mutual Fund as at December 31, 2023, and its financial performance and its cash flows for the year then ended, in accordance with Indonesian Financial Accounting Standards.*

### Basis for Opinion

*We conducted our audit in accordance with Standards on Auditing established by the Indonesian Institute of Certified Public Accountants. Our responsibilities under those standards are further described in the Auditor's Responsibilities for the Audit of the Financial Statements paragraph of our report. We are independent of the Mutual Fund in accordance with the ethical requirements that are relevant to our audit of the financial statements in Indonesia, and we have fulfilled our other ethical responsibilities in accordance with these requirements. We believe that the audit evidence we have obtained is sufficient and appropriate to provide a basis for our opinion.*

### Responsibilities of Investment Manager and Custodian Bank and Those Charged with Governance for the Financial Statements

*Investment Manager and Custodian Bank are responsible for the preparation and fair presentation of the financial statements in accordance with Indonesian Financial Accounting Standards, and for such internal control as investment manager and custodian bank determines are necessary to enable the preparation of financial statements that are free from material misstatement, whether due to fraud or error.*



### **Tanggung Jawab Manajer Investasi dan Bank Kustodian dan Pihak yang Bertanggung Jawab atas Tata Kelola terhadap Laporan Keuangan (Lanjutan)**

Dalam penyusunan laporan keuangan, Manajer Investasi dan Bank Kustodian bertanggung jawab untuk menilai kemampuan Reksa Dana dalam mempertahankan kelangsungan usahanya, mengungkapkan, sesuai dengan kondisinya, hal-hal yang berkaitan dengan kelangsungan usaha, dan menggunakan basis akuntansi kelangsungan usaha, kecuali Manajer Investasi dan Bank Kustodian memiliki intensi untuk melikuidasi Reksa Dana atau menghentikan operasi, atau tidak memiliki alternatif yang realistis selain melaksanakannya.

Pihak yang bertanggung jawab atas tata kelola bertanggung jawab untuk mengawasi proses pelaporan keuangan Reksa Dana.

### **Tanggung Jawab Auditor terhadap Audit atas Laporan Keuangan**

Tujuan kami adalah untuk memperoleh keyakinan memadai tentang apakah laporan keuangan secara keseluruhan bebas dari kesalahan penyajian material, baik yang disebabkan oleh kecurangan maupun kesalahan, dan untuk menerbitkan laporan auditor yang mencakup opini kami. Keyakinan memadai merupakan suatu tingkat keyakinan tinggi, namun bukan merupakan suatu jaminan bahwa audit yang dilaksanakan berdasarkan Standar Audit akan selalu mendeteksi kesalahan penyajian material ketika hal tersebut ada. Kesalahan penyajian dapat disebabkan oleh kecurangan maupun kesalahan dan dianggap material jika, baik secara individual maupun secara agregat, dapat diekspektasikan secara wajar akan memengaruhi keputusan ekonomi yang diambil oleh pengguna berdasarkan laporan keuangan tersebut.

Sebagai bagian dari suatu audit berdasarkan Standar Audit, kami menerapkan pertimbangan profesional dan mempertahankan skeptisisme profesional selama audit. Kami juga:

- Mengidentifikasi dan menilai risiko kesalahan penyajian material dalam laporan keuangan, baik yang disebabkan oleh kecurangan maupun kesalahan, mendesain dan melaksanakan prosedur audit yang responsif terhadap risiko tersebut, serta memperoleh bukti audit yang cukup dan tepat untuk menyediakan basis bagi opini kami. Risiko tidak terdeteksinya kesalahan penyajian material yang disebabkan oleh kecurangan lebih tinggi dari yang disebabkan oleh kesalahan, karena kecurangan dapat melibatkan kolusi, pemalsuan, penghilangan secara sengaja, pernyataan salah, atau pengabaian pengendalian internal.
- Memperoleh suatu pemahaman tentang pengendalian internal yang relevan dengan audit untuk mendesain prosedur audit yang tepat sesuai dengan kondisinya, tetapi bukan untuk tujuan menyatakan opini atas keefektifitasan pengendalian internal Reksa Dana.

### **Responsibilities of Investment Manager and Custodian Bank and Those Charged with Governance for the Financial Statements (Continued)**

*In preparing the financial statements, investment manager and custodian bank are responsible for assessing the Mutual Fund's ability to continue as a going concern, disclosing, as applicable, matters related to going concern and using the going concern basis of accounting unless investment manager and custodian bank either intends to liquidate the Mutual Fund or to cease operations, or has no realistic alternative but to do so.*

*Those charged with governance are responsible for overseeing the Mutual Fund's financial reporting process.*

### **Auditor's Responsibilities for the Audit of the Financial Statements**

*Our objectives are to obtain reasonable assurance about whether the financial statements as a whole are free from material misstatement, whether due to fraud or error, and to issue an auditor's report that includes our opinion. Reasonable assurance is a high level of assurance, but is not a guarantee that an audit conducted in accordance with Standards on Auditing will always detect a material misstatement when it exists. Misstatements can arise from fraud or error and are considered material if, individually or in the aggregate, they could reasonably be expected to influence the economic decisions of users taken on the basis of these financial statements.*

*As part of an audit in accordance with Standards on Auditing, we exercise professional judgment and maintain professional skepticism throughout the audit. We also:*

- *Identify and assess the risks of material misstatement of the financial statements, whether due to fraud or error, design and perform audit procedures responsive to those risks, and obtain audit evidence that is sufficient and appropriate to provide a basis for our opinion. The risk of not detecting a material misstatement resulting from fraud is higher than for one resulting from error, as fraud may involve collusion, forgery, intentional omissions, misrepresentations, or the override of internal control.*
- *Obtain an understanding of internal control relevant to the audit in order to design audit procedures that are appropriate in the circumstances, but not for the purpose of expressing an opinion on the effectiveness of the Company's internal control.*



**Tanggung Jawab Auditor terhadap Audit atas Laporan Keuangan (Lanjutan)**

- Mengevaluasi ketepatan kebijakan akuntansi yang digunakan serta kewajaran estimasi akuntansi dan pengungkapan terkait yang dibuat oleh Manajer Investasi dan Bank Kustodian.
- Menyimpulkan ketepatan penggunaan basis akuntansi kelangsungan usaha oleh Manajer Investasi dan Bank Kustodian dan, berdasarkan bukti audit yang diperoleh, apakah terdapat suatu ketidakpastian material yang terkait dengan peristiwa atau kondisi yang dapat menyebabkan keraguan signifikan atas kemampuan Reksa Dana untuk mempertahankan kelangsungan usahanya. Ketika kami menyimpulkan bahwa terdapat suatu ketidakpastian material, kami diharuskan untuk menarik perhatian dalam laporan auditor kami ke pengungkapan terkait dalam laporan keuangan atau, jika pengungkapan tersebut tidak memadai, harus menentukan apakah perlu untuk memodifikasi opini kami. Kesimpulan kami didasarkan pada bukti audit yang diperoleh hingga tanggal laporan auditor kami. Namun, peristiwa atau kondisi masa depan dapat menyebabkan Reksa Dana tidak dapat mempertahankan kelangsungan usaha.
- Mengevaluasi penyajian, struktur, dan isi laporan keuangan secara keseluruhan, termasuk pengungkapannya, dan apakah laporan keuangan mencerminkan transaksi dan peristiwa yang mendasarinya dengan suatu cara yang mencapai penyajian wajar.

Kami mengomunikasikan kepada pihak yang bertanggung jawab atas tata kelola mengenai, antara lain, ruang lingkup dan saat yang direncanakan atas audit, serta temuan audit signifikan, termasuk setiap defisiensi signifikan dalam pengendalian internal yang teridentifikasi oleh kami selama audit.

**Auditor's Responsibilities for the Audit of the Financial Statements (Continued)**

- Evaluate the appropriateness of accounting policies used and the reasonableness of accounting estimates and related disclosures made by management.
- Conclude on the appropriateness of management's use of the going concern basis of accounting and, based on the audit evidence obtained, whether a material uncertainty exists related to events or conditions that may cast significant doubt on the Company's ability to continue as a going concern. If we conclude that a material uncertainty exists, we are required to draw attention in our auditor's report to the related disclosures in the financial statements or, if such disclosures are inadequate, to modify our opinion. Our conclusions are based on the audit evidence obtained up to the date of our auditor's report. However, future events or conditions may cause the Company to cease to continue as a going concern.
- Evaluate the overall presentation, structure and content of the financial statements, including the disclosures, and whether the financial statements represent the underlying transactions and events in a manner that achieves fair presentation.

We communicate with those charged with governance regarding, among other matters, the planned scope and timing of the audit and significant audit findings, including any significant deficiencies in internal control that we identify during our audit.

**Paul Hadiwinata, Hidajat, Arsono, Retno, Palilingan & Rekan**

**Santoso Chandra, S.E., M.M., Ak., CPA, CA**  
Registrasi Akuntan Publik/ Public Accountant Registration No. AP.0305



00291

13 Maret 2024/ March 13, 2024



**REKSA DANA BAHANA DANA EKUITAS PRIMA**  
**LAPORAN POSISI KEUANGAN**  
Per 31 Desember 2023

**REKSA DANA BAHANA DANA EKUITAS PRIMA**  
**STATEMENTS OF FINANCIAL POSITION**  
As of December 31, 2023

(Dalam Rupiah, kecuali dinyatakan lain)

(Stated in Rupiah, unless otherwise stated)

	<b>2023</b>	<b>Catatan/ Notes</b>	<b>2022</b>	
<b>ASET</b>				<b>ASSETS</b>
Portofolio efek				<i>Investment portfolios</i>
Efek bersifat ekuitas (harga perolehan Rp 160.902.373.636 pada tahun 2023 dan Rp 188.840.964.937 pada tahun 2022)	153.457.925.350	2c,2d,3,12	178.775.821.510	<i>Equity instruments (cost of Rp 160,902,373,636 in 2023 and Rp 188,840,964,937 in 2022)</i>
Instrumen pasar uang	5.500.000.000	2c,2d,3	2.000.000.000	<i>Money market instruments</i>
Total portofolio efek	<u>158.957.925.350</u>		<u>180.775.821.510</u>	<i>Total investment portfolios</i>
Kas	800.827.939	2d,4	1.476.005.395	<i>Cash</i>
Piutang transaksi efek	1.211.627.241	2d,5	-	<i>Security transaction receivable</i>
Piutang bunga dan dividen	342.599.333	2d,2e,6	38.909.150	<i>Interest and dividend receivables</i>
Piutang lain-lain	323.037	2d,7	323.037	<i>Other receivables</i>
Pajak dibayar di muka	21.052.788	2f,13a	813.899.361	<i>Prepaid tax</i>
<b>TOTAL ASET</b>	<u>161.334.355.688</u>		<u>183.104.958.453</u>	<b>TOTAL ASSETS</b>
<b>LIABILITAS</b>				<b>LIABILITIES</b>
Uang muka diterima atas pemesanan unit penyertaan	-	2d,8	118.152.951	<i>Advance on subscription of investment units</i>
Liabilitas atas pembelian kembali unit penyertaan	12.779.359	2d,9	5.763.962	<i>Liabilities for redemption of investment units</i>
Beban akrual	772.507.991	2d,2e,10	865.219.080	<i>Accrued expenses</i>
Liabilitas atas biaya pembelian kembali unit penyertaan	-	2d,11	240.274	<i>Liabilities for redemption fee of investment units</i>
Utang pajak	219.358	2f,13b	6.359.522	<i>Tax payables</i>
Utang pajak lainnya	542.217	2f,13c	1.327.075	<i>Other tax payables</i>
<b>TOTAL LIABILITAS</b>	<u>786.048.925</u>		<u>997.062.864</u>	<b>TOTAL LIABILITIES</b>
<b>TOTAL NILAI ASET BERSIH</b>	<u>160.548.306.763</u>		<u>182.107.895.589</u>	<b>TOTAL NET ASSETS VALUE</b>
<b>JUMLAH UNIT PENYERTAAN BEREDAR</b>	43.671.615,6798	14	46.734.231,6325	<b>TOTAL OUTSTANDING INVESTMENT UNITS</b>
<b>NILAI ASET BERSIH PER UNIT PENYERTAAN</b>	<u>3.676,26</u>		<u>3.896,67</u>	<b>NET ASSETS VALUE PER INVESTMENT UNIT</b>

Catatan atas laporan keuangan terlampir merupakan bagian yang tidak terpisahkan dari laporan keuangan secara keseluruhan.

The accompanying notes to the financial statements form an integral part of these financial statements as a whole.

**REKSA DANA BAHANA DANA EKUITAS PRIMA  
LAPORAN LABA RUGI DAN PENGHASILAN  
KOMPREHENSIF LAIN**

Untuk tahun yang berakhir pada tanggal  
31 Desember 2023

**REKSA DANA BAHANA DANA EKUITAS PRIMA  
STATEMENTS OF PROFIT OR LOSS AND  
OTHER COMPREHENSIVE INCOME**

For the year ended  
December 31, 2023

(Dalam Rupiah, kecuali dinyatakan lain)

(Stated in Rupiah, unless otherwise stated)

	<u>2023</u>	<u>Catatan/ Notes</u>	<u>2022</u>	
<b>PENDAPATAN</b>				<b>INCOME</b>
Pendapatan Investasi				<i>Investment Income</i>
Pendapatan bunga	56.828.940	2e,15	305.399.420	<i>Interest income</i>
Pendapatan dividen (Kerugian) keuntungan investasi yang telah direalisasi	6.676.882.824	2e	6.916.760.094	<i>Dividend income</i>
Keuntungan (kerugian) investasi yang belum direalisasi	(11.402.700.292)	2d,2e	27.600.226.009	<i>Realized (loss) gain on investments</i>
	2.620.695.142	2d,2e	(18.276.437.900)	<i>Unrealized gain (loss) on investments</i>
<b>TOTAL (RUGI) PENDAPATAN</b>	<u>(2.048.293.386)</u>		<u>16.545.947.623</u>	<b>TOTAL (LOSS) INCOME</b>
<b>BEBAN</b>				<b>EXPENSES</b>
Beban Investasi				<i>Investment Expenses</i>
Beban pengelolaan investasi	(6.772.280.291)	2e,2g, 16,19	(8.250.340.879)	<i>Investment management fees</i>
Beban kustodian	(174.144.350)	2e,17	(212.151.623)	<i>Custodian fees</i>
Beban lain-lain	(1.131.155.366)	2e,18	(2.188.055.848)	<i>Other expenses</i>
<b>TOTAL BEBAN</b>	<u>(8.077.580.007)</u>		<u>(10.650.548.350)</u>	<b>TOTAL EXPENSES</b>
<b>(RUGI) LABA SEBELUM PAJAK</b>	<u>(10.125.873.393)</u>		<u>5.895.399.273</u>	<b>(LOSS) PROFIT BEFORE TAX</b>
<b>BEBAN PAJAK PENGHASILAN</b>	-	2f,13d	(2.632.300)	<b>INCOME TAX EXPENSE</b>
<b>(RUGI) LABA TAHUN BERJALAN</b>	<u>(10.125.873.393)</u>		<u>5.892.766.973</u>	<b>(LOSS) PROFIT CURRENT YEAR</b>
<b>PENGHASILAN KOMPREHENSIF LAIN</b>	<u>-</u>		<u>-</u>	<b>OTHER COMPREHENSIVE INCOME</b>
<b>PENGHASILAN KOMPREHENSIF TAHUN BERJALAN</b>	<u>(10.125.873.393)</u>		<u>5.892.766.973</u>	<b>COMPREHENSIVE INCOME CURRENT YEAR</b>

Catatan atas laporan keuangan terlampir merupakan bagian yang tidak terpisahkan dari laporan keuangan secara keseluruhan.

The accompanying notes to the financial statements form an integral part of these financial statements as a whole.

**REKSA DANA BAHANA DANA EKUITAS PRIMA**  
**LAPORAN PERUBAHAN ASET BERSIH**  
 Untuk tahun yang berakhir pada tanggal  
 31 Desember 2023

**REKSA DANA BAHANA DANA EKUITAS PRIMA**  
**STATEMENTS OF CHANGES IN NET ASSETS**  
 For the year ended  
 December 31, 2023

(Dalam Rupiah, kecuali dinyatakan lain)

(Stated in Rupiah, unless otherwise stated)

	Transaksi dengan Pemegang Unit Penyertaan/ <i>Transaction with Unit Holders</i>	Total Kenaikan (Penurunan) Nilai Aset Bersih/ <i>Total Increase (Decrease) in Net Assets Value</i>	Total Nilai Aset Bersih/ <i>Total Net Assets Value</i>	
<b>Saldo per 1 Januari 2022</b>	<u>(29.190.496.298)</u>	<u>255.019.355.602</u>	<u>225.828.859.304</u>	<b>Balance as at January 1, 2022</b>
<b>Perubahan aset bersih pada tahun 2022</b>				<b>Changes in net assets in 2022</b>
Penghasilan komprehensif tahun berjalan	-	5.892.766.973	5.892.766.973	<i>Comprehensive income current year</i>
Transaksi dengan pemegang unit penyertaan				<i>Transaction with unit holders</i>
Penjualan unit penyertaan	25.638.929.998	-	25.638.929.998	<i>Subscription for investment units</i>
Pembelian kembali unit penyertaan	(75.252.660.686)	-	(75.252.660.686)	<i>Redemption of investment units</i>
<b>Saldo per 31 Desember 2022</b>	<u>(78.804.226.986)</u>	<u>260.912.122.575</u>	<u>182.107.895.589</u>	<b>Balance as at December 31, 2022</b>
<b>Perubahan aset bersih pada tahun 2023</b>				<b>Changes in net assets in 2023</b>
Kerugian komprehensif tahun berjalan	-	(10.125.873.393)	(10.125.873.393)	<i>Comprehensive income current year</i>
Transaksi dengan pemegang unit penyertaan				<i>Transaction with unit holders</i>
Penjualan unit penyertaan	25.781.267.642	-	25.781.267.642	<i>Subscription for investment units</i>
Pembelian kembali unit penyertaan	(37.214.983.075)	-	(37.214.983.075)	<i>Redemption of investment units</i>
<b>Saldo per 31 Desember 2023</b>	<u>(90.237.942.419)</u>	<u>250.786.249.182</u>	<u>160.548.306.763</u>	<b>Balance as at December 31, 2023</b>

Catatan atas laporan keuangan terlampir merupakan bagian yang tidak terpisahkan dari laporan keuangan secara keseluruhan.

The accompanying notes to the financial statements form an integral part of these financial statements as a whole.

**REKSA DANA BAHANA DANA EKUITAS PRIMA**  
**LAPORAN ARUS KAS**  
 Untuk tahun yang berakhir pada tanggal  
 31 Desember 2023

**REKSA DANA BAHANA DANA EKUITAS PRIMA**  
**STATEMENTS OF CASH FLOWS**  
 For the year ended  
 December 31, 2023

(Dalam Rupiah, kecuali dinyatakan lain)

(Stated in Rupiah, unless otherwise stated)

	<u>2023</u>	<u>2022</u>	
<b>Arus kas dari aktivitas operasi</b>			<b>Cash flows from operating activities</b>
Pembelian efek bersifat ekuitas	(157.861.137.770)	(302.767.143.918)	Purchase of equity instruments
Penjualan efek bersifat ekuitas dan <i>right</i>	173.185.401.539	349.934.749.669	Proceed from sale of equity instruments and <i>right</i>
Penerimaan dividen	6.375.705.974	7.259.488.080	Receipt of dividend
Penerimaan bunga deposito berjangka	52.831.806	303.194.189	Receipt of interest on time deposits
Penerimaan bunga jasa giro	1.483.801	2.373.009	Receipt of interest on current accounts
Penerimaan pendapatan lain-lain	-	207.448	Receipt of other income
Pembayaran jasa pengelolaan investasi	(6.862.517.807)	(8.380.356.840)	Payment of management fees
Pembayaran jasa kustodian	(176.464.744)	(215.494.890)	Payment of custodian fees
Pembayaran biaya lain-lain	(1.132.333.677)	(2.188.338.255)	Payment of other expenses
Penerimaan pajak kini	786.706.409	279.068.849	Receipt of current tax
Kas bersih yang dihasilkan dari aktivitas operasi	<u>14.369.675.531</u>	<u>44.227.747.341</u>	Net cash provided by operating activities
<b>Arus kas dari aktivitas pendanaan</b>			<b>Cash flows from financing activities</b>
Penjualan unit penyertaan	25.781.267.642	25.638.929.998	Proceed from subscription for investment units
Pembelian kembali unit penyertaan	(37.326.120.629)	(75.164.561.883)	Payment on redemption of units
Kas bersih yang digunakan untuk aktivitas pendanaan	<u>(11.544.852.987)</u>	<u>(49.525.631.885)</u>	Net cash used in financing activities
<b>Kenaikan (penurunan) kas dan setara kas</b>	2.824.822.544	(5.297.884.544)	<b>Increase (decrease) on cash and cash equivalent</b>
<b>Kas dan setara kas pada awal tahun</b>	3.476.005.395	8.773.889.939	<b>Cash and cash equivalent at the beginning of the year</b>
<b>Kas dan setara kas pada akhir tahun</b>	<u>6.300.827.939</u>	<u>3.476.005.395</u>	<b>Cash and cash equivalent at the end of the year</b>

Catatan atas laporan keuangan terlampir merupakan bagian yang tidak terpisahkan dari laporan keuangan secara keseluruhan.

The accompanying notes to the financial statements form an integral part of these financial statements as a whole.

**REKSA DANA BAHANA DANA EKUITAS PRIMA**  
**LAPORAN ARUS KAS**  
**(Lanjutan)**

Untuk tahun yang berakhir pada tanggal  
 31 Desember 2023

**REKSA DANA BAHANA DANA EKUITAS PRIMA**  
**STATEMENTS OF CASH FLOWS**  
**(Continued)**

For the year ended  
 December 31, 2023

(Dalam Rupiah, kecuali dinyatakan lain)

(Stated in Rupiah, unless otherwise stated)

	<u>2023</u>	<u>2022</u>	
<b>Kas dan setara kas terdiri atas:</b>			<b>Cash and cash equivalent consist of:</b>
Kas	800.827.939	1.476.005.395	Cash
Deposito berjangka	5.500.000.000	2.000.000.000	Time deposits
<b>Total kas dan setara Kas</b>	<u><u>6.300.827.939</u></u>	<u><u>3.476.005.395</u></u>	<b>Total cash and cash equivalent</b>

Catatan atas laporan keuangan terlampir merupakan bagian yang tidak terpisahkan dari laporan keuangan secara keseluruhan.

The accompanying notes to the financial statements form an integral part of these financial statements as a whole.

**REKSA DANA BAHANA DANA EKUITAS PRIMA  
CATATAN ATAS LAPORAN KEUANGAN**

Untuk tahun yang berakhir pada tanggal  
31 Desember 2023

**REKSA DANA BAHANA DANA EKUITAS PRIMA  
NOTES TO THE FINANCIAL STATEMENTS**

For the year ended  
December 31, 2023

(Dalam Rupiah, kecuali dinyatakan lain)

(Stated in Rupiah, unless otherwise stated)

**1. UMUM**

Reksa Dana Bahana Dana Ekuitas Prima (“Reksa Dana”) adalah Reksa Dana bersifat terbuka berbentuk Kontrak Investasi Kolektif yang dibentuk berdasarkan Undang-Undang No. 8 Tahun 1995 tentang Pasar Modal dan Surat Keputusan Ketua Badan Pengawas Pasar Modal dan Lembaga Keuangan No. KEP-22/PM/1996 tanggal 17 Januari 1996 yang telah diubah beberapa kali, terakhir dengan Peraturan Otoritas Jasa Keuangan No. 4 tahun 2023 tanggal 31 Maret 2023 tentang perubahan kedua atas Peraturan Otoritas Jasa Keuangan No. 23/POJK.04/2016 tentang Reksa Dana berbentuk Kontrak Investasi Kolektif.

Kontrak Investasi Kolektif Reksa Dana antara PT Bahana TCW Investment Management sebagai Manajer Investasi dengan Citibank, N.A., Jakarta sebagai Bank Kustodian dituangkan dalam Akta No. 35 tanggal 27 Januari 2006 yang dibuat di hadapan Ny. Poerbaningsih Adi Warsito, S.H., notaris di Jakarta.

Pada tanggal 19 Februari 2013 telah dibuat Addendum II No 116 dihadapan Arry Supratno, S.H., notaris di Jakarta, dan dirubah kembali melalui Addendum III No. 100 tanggal 16 Juni 2014, addendum IV No. 21 tanggal 9 April 2015 dan terakhir dirubah dengan Addendum V No. 42 tanggal 7 Desember 2015 di hadapan notaris yang sama. Perubahan-perubahan tersebut adalah mengenai penyesuaian Kontrak Investasi Kolektif Reksa Dana terhadap Peraturan Regulator Pasar Modal yang berlaku dan perubahan kebijakan investasi serta imbalan jasa.

Reksa Dana telah mengalami perubahan Bank Kustodian dari Citibank, N.A., cabang Jakarta menjadi Standard Chartered Bank, cabang Jakarta, hal ini dituangkan dalam Akta No. 02 tanggal 2 Juli 2018 Addendum VII yang dibuat di hadapan Dini Lastari Siburian, S.H., notaris di Jakarta.

Pada tanggal 17 Oktober 2018 telah dibuat Addendum VIII No. 37 dari Dini Lastari Siburian, S.H., notaris di Jakarta. Addendum tersebut mengenai penyesuaian Kontrak Investasi Kolektif Reksa Dana terhadap Peraturan Regulator Pasar Modal yang berlaku dan perubahan nama serta imbalan jasa. Reksa Dana telah mengalami perubahan nama dari Reksa Dana Dana Ekuitas Prima menjadi Reksa Dana Bahana Dana Ekuitas Prima.

**1. GENERAL**

*Reksa Dana Bahana Dana Ekuitas Prima (“the Mutual Fund”) is an open-ended Mutual Fund in the form of a Collective Investment Contract established under the framework of the Capital Market Law No. 8/1995 concerning chairman of Capital Market and Financial Institution Supervisory Agency Decree No. KEP-22/PM/1996 dated January 17, 1996, which have been amended several times, the latest by the Financial Services Authority Decree No. 4 year 2023 dated March 31, 2023 of Second Amendments to the Financial Services Authority Regulations No. 23/POJK.04/2016 of the Mutual Fund in the form of Collective Investment Contract.*

*The Mutual Fund’s Collective Investment Contract between PT Bahana TCW Investment Management as Investment Manager and Citibank, N.A., Jakarta, as Custodian Bank, was stated in Deed No. 35 dated January 27, 2006 before Ny. Poerbaningsih Adi Warsito, S.H., notary in Jakarta.*

*On February 19, 2013 has made Addendum II No. 116 before Arry Supratno, S.H., notary in Jakarta, and amended through Addendum III No. 100 dated June 16, 2014, Addendum IV No. 21 dated April 9, 2015 and the latest with Addendum V No. 42 dated December 7, 2015 before the same notary. Those changes are concerning the Mutual Fund’s Collective Investment Contract adaptation towards the prevailing capital market regulation as well as invesment policy and service charge changes.*

*The Mutual Fund has changed Custodian Bank from Citibank, N.A., Jakarta branch to Standard Chartered Bank, Jakarta branch, regarding to Notarial Deed No. 02 dated July 2, 2018 Addendum VII of Dini Lastari Siburian, S.H., notary public in Jakarta.*

*On October 17, 2018 has made Addendum VIII No. 37 of Dini Lastari Siburian, S.H., notary in Jakarta The addendum concerning the Mutual Fund’s Collective Investment Contract adaptation towards the prevailing capital market regulation as well as invesment policy and name and also service charge changes The Mutual Fund has changed name from Reksa Dana Dana Ekuitas Prima to Reksa Dana Bahana Dana Ekuitas Prima.*

**REKSA DANA BAHANA DANA EKUITAS PRIMA  
CATATAN ATAS LAPORAN KEUANGAN  
(Lanjutan)**

Untuk tahun yang berakhir pada tanggal  
31 Desember 2023

**REKSA DANA BAHANA DANA EKUITAS PRIMA  
NOTES TO THE FINANCIAL STATEMENTS  
(Continued)**

For the year ended  
December 31, 2023

(Dalam Rupiah, kecuali dinyatakan lain)

(Stated in Rupiah, unless otherwise stated)

**1. UMUM (Lanjutan)**

Jumlah Unit Penyertaan yang ditawarkan oleh Reksa Dana sesuai dengan Kontrak Investasi Kolektif adalah sebanyak 1.000.000.000 (satu miliar) unit penyertaan.

PT Bahana TCW Investment Management sebagai Manajer Investasi didukung oleh tenaga profesional yang terdiri dari Komite Investasi dan Tim Pengelola Investasi.

Komite Investasi akan mengarahkan dan mengawasi Tim Pengelola Investasi dalam menjalankan kebijakan dan strategi investasi sehari-hari sesuai dengan tujuan investasi. Komite Investasi terdiri dari:

Ketua : Doni Firdaus  
Anggota : Budi Hikmat

Tujuan investasi Reksa Dana adalah untuk memperoleh tingkat pengembalian yang optimal dalam jangka panjang melalui investasi pada efek bersifat ekuitas dengan berpegang pada proses investasi yang sistematis, disiplin dan memperhatikan faktor risiko.

Sesuai dengan Kontrak Investasi Kolektif, kekayaan Reksa Dana akan diinvestasikan minimum 80% (delapan puluh persen) dan maksimum 100% (seratus persen) pada efek bersifat ekuitas (saham yang dicatatkan di Bursa Efek Indonesia), serta minimum 0% (nol persen) dan maksimum 20% (dua puluh persen) pada kas dan setara kas dan/atau instrumen pasar uang yang mempunyai jatuh tempo kurang dari satu tahun (antara lain Surat Utang Negara, Sertifikat Bank Indonesia) dan diterbitkan berdasarkan peraturan perundang-undangan yang berlaku di Indonesia. Reksa Dana dapat mengadakan perjanjian pembelian kembali (*repo*) sehubungan dengan transaksi efek tersebut di atas. Reksa Dana dapat melakukan investasi pada efek bersifat ekuitas yang telah dijual dalam penawaran umum dan/atau dicatatkan di bursa efek luar negeri sesuai dengan peraturan perundang-undangan yang berlaku di Indonesia.

Reksa Dana telah memperoleh pernyataan efektif berdasarkan Surat Keputusan Ketua Badan Pengawas Pasar Modal dan Lembaga Keuangan No. S-314/PM/2006 pada tanggal 9 Februari 2006.

**1. GENERAL (Continued)**

*In accordance with the Collective Investment Contract, the Mutual Fund offers 1,000,000,000 (one billion) investment units.*

*PT Bahana TCW Investment Management as Investment Manager support by professional team which consist of Investment Committee and Investment Management Team.*

*Investment Committee will direct and control the Investment Management Team to implement policies and daily investment strategy in accordance with investment's objective. Investment Committee consist of:*

*Chairman : Doni Firdaus  
Members : Budi Hikmat*

*The investment's objective of the Mutual Fund is to provide an optimal potential return over the long term through investment in equity instruments by holding on systematic investment process, discipline and notice to risk factors.*

*In accordance with the Collective Investment Contract, the assets of the Mutual Fund will be invested in minimum of 80% (eighty percent) and maximum of 100% (one hundred percent) on equity instruments (shares listed in Indonesia Stock Exchange), and minimum of 0% (zero percent) and maximum of 20% (twenty percent) on cash or cash equivalents and/or money market instruments with maturity of less than one year (Indonesian Treasury Bills, Bank Indonesia Certificates) and issued in accordance with the Indonesian regulations. The Mutual Fund can engage into repurchase agreement (*repo*) in connection to the portfolio transaction. The assets of the Mutual Fund can be invested in equity instruments sold through public offering and/or listed in overseas stock exchange in accordance with the Indonesian regulations.*

*The Mutual Fund obtained a Notice of Effectivity of its operation from the Chairman of Capital Market and Financial Institution Supervisory Agency based on his Decision Letter No. S-314/PM/2006 dated February 9, 2006.*

**REKSA DANA BAHANA DANA EKUITAS PRIMA  
CATATAN ATAS LAPORAN KEUANGAN  
(Lanjutan)**

Untuk tahun yang berakhir pada tanggal  
31 Desember 2023

**REKSA DANA BAHANA DANA EKUITAS PRIMA  
NOTES TO THE FINANCIAL STATEMENTS  
(Continued)**

For the year ended  
December 31, 2023

(Dalam Rupiah, kecuali dinyatakan lain)

(Stated in Rupiah, unless otherwise stated)

**1. UMUM (Lanjutan)**

Transaksi Unit Penyertaan dan Nilai Aset Bersih per Unit Penyertaan dipublikasikan hanya pada hari bursa. Hari terakhir bursa di bulan Desember 2023 adalah tanggal 29 Desember 2023 dan di bulan Desember 2022 adalah tanggal 30 Desember 2022. Laporan keuangan Reksa Dana untuk tahun yang berakhir pada tanggal 31 Desember 2023 dan 2022 ini disajikan berdasarkan posisi aset bersih Reksa Dana pada tanggal 31 Desember 2023 dan 2022.

Laporan keuangan telah disetujui untuk diterbitkan oleh Manajer Investasi dan Bank Kustodian Reksa Dana pada tanggal 13 Maret 2024. Manajer Investasi dan Bank Kustodian bertanggung jawab atas laporan keuangan Reksa Dana sesuai dengan tugas dan tanggung jawab masing-masing sebagai Manajer Investasi dan Bank Kustodian sebagaimana tercantum dalam Kontrak Investasi Kolektif Reksa Dana serta menurut peraturan dan perundangan yang berlaku.

**2. INFORMASI KEBIJAKAN AKUNTANSI MATERIAL**

Berikut ini adalah dasar penyajian laporan keuangan dan informasi kebijakan akuntansi material yang diterapkan dalam penyusunan laporan keuangan Reksa Dana.

**a. Dasar Penyajian Laporan Keuangan**

Laporan keuangan disusun sesuai Standar Akuntansi Keuangan di Indonesia, mencakup Pernyataan dan Interpretasi yang dikeluarkan oleh Dewan Standar Akuntansi Keuangan Ikatan Akuntan Indonesia.

Laporan keuangan juga disusun dan disajikan sesuai dengan Surat Edaran Otoritas Jasa Keuangan Republik Indonesia No. 14/SEOJK.04/2020 tentang Pedoman Perlakuan Akuntansi Produk Investasi berbentuk Kontrak Investasi Kolektif.

Laporan keuangan disusun berdasarkan konsep biaya perolehan (*historical cost*), kecuali untuk investasi pada aset keuangan yang diukur pada nilai wajar melalui laba rugi.

**1. GENERAL (Continued)**

*Transactions of Unit Holders and Net Asset Value per Unit Holders were published only on the bourse day. The last day of the bourse in December 2023 is December 29, 2023 and December 2022 is December 30, 2022. The financial statement of the Mutual Fund for the years ended December 31, 2023 and 2022 were presented based on the position of the Mutual Fund's net assets on December 31, 2023 and 2022.*

*These financial statement were authorized for issue by the Mutual Fund Investment Manager and Custodian Bank on March 13, 2024. Investment Manager and Custodian Bank are responsible for the Mutual Fund's financial statement in accordance with each party's duties and responsibilities as Investment Manager and Custodian Bank pursuant to the Collective Investment Contract of the mutual fund; and the prevailing laws regulations.*

**2. MATERIAL ACCOUNTING POLICIES INFORMATION**

*Presented below are basis of preparation of the financial statements and the material accounting policy adopted in the preparing the financial statements of the Mutual Fund.*

**a. Basis of Preparation of the Financial Statements**

*The financial statements are prepared in accordance with the Indonesian Financial Accounting Standards, including the Statements and Interpretations issued by the Financial Accounting Standard Board of Indonesia Institute of Accountants.*

*The financial statements have also been prepared and presented in accordance with Financial Services Authority Circular Letter No. 14/SEOJK.04/2020 regarding Guidelines on Accounting Treatment of Investment Product In the form of Collective Investment Contract.*

*The financial statements are prepared based on the historical cost basis except for financial instruments at fair value through profit or loss.*



**REKSA DANA BAHANA DANA EKUITAS PRIMA  
CATATAN ATAS LAPORAN KEUANGAN  
(Lanjutan)**

Untuk tahun yang berakhir pada tanggal  
31 Desember 2023

**REKSA DANA BAHANA DANA EKUITAS PRIMA  
NOTES TO THE FINANCIAL STATEMENTS  
(Continued)**

For the year ended  
December 31, 2023

(Dalam Rupiah, kecuali dinyatakan lain)

(Stated in Rupiah, unless otherwise stated)

**2. INFORMASI KEBIJAKAN AKUNTANSI  
MATERIAL (Lanjutan)**

**a. Dasar Penyajian Laporan Keuangan  
(lanjutan)**

Laporan keuangan disusun berdasarkan akuntansi berbasis akrual, kecuali laporan arus kas. Laporan arus kas menyajikan informasi penerimaan dan pengeluaran yang diklasifikasikan ke dalam aktivitas operasi dan pendanaan dengan menggunakan metode langsung. Untuk tujuan laporan arus kas, kas dan setara kas mencakup kas di bank serta deposito berjangka yang jatuh tempo dalam waktu tiga bulan atau kurang.

Seluruh angka dalam laporan keuangan ini, kecuali dinyatakan secara khusus, dinyatakan dalam Rupiah, yang juga merupakan mata uang fungsional Reksa Dana.

Penyusunan laporan keuangan sesuai dengan Standar Akuntansi Keuangan di Indonesia mengharuskan Manajer Investasi membuat estimasi dan asumsi yang mempengaruhi kebijakan akuntansi dan jumlah yang dilaporkan atas aset, liabilitas, pendapatan dan beban.

Walaupun estimasi dibuat berdasarkan pengetahuan terbaik Manajer Investasi atas kejadian dan tindakan saat ini, realisasi mungkin berbeda dengan jumlah yang diestimasi semula.

**b. Nilai Aset Bersih Reksa Dana**

Nilai Aset Bersih Reksa Dana dihitung dan ditentukan pada setiap akhir hari bursa dengan menggunakan nilai pasar wajar.

Nilai Aset Bersih per unit penyertaan dihitung berdasarkan Nilai Aset Bersih Reksa Dana pada setiap akhir hari bursa dibagi dengan jumlah unit penyertaan yang beredar.

**c. Portofolio Efek**

Portofolio efek terdiri dari efek bersifat ekuitas dan instrumen pasar uang.

**2. MATERIAL ACCOUNTING POLICIES  
INFORMATION (Continued)**

**a. Basis of Preparation of the Financial  
Statements (continued)**

*The financial statement prepared based on the accruals accounting basis, except for statements of cash flows. The statements of cash flows present information on receipts and payments that classified into operating and financing activities using the direct method. For the purpose of cash flow statement, cash and cash equivalents include cash in bank and time deposits with maturity of three months or less.*

*Figures in the financial statements are stated in Rupiah unless otherwise stated, which is also the functional currency of the Mutual Fund.*

*The preparation of the financial statements in conformity with Indonesian Financial Accounting Standards requires the Investment Manager to make estimates and assumptions that affect the application of accounting policies and the reported amounts of assets, liabilities, incomes and expenses.*

*Although these estimates are based on the Investment Manager's best knowledge of current events and activities, actual results may differ from those estimates.*

**b. Net Assets Value of the Mutual Fund**

*The Net Assets Value of the Mutual Fund is calculated and determined at the end of each bourse day by using the fair market value.*

*The Net Assets Value per investment unit is calculated by dividing the Net Assets Value of the Mutual Fund at the end of each bourse day by the total outstanding investment units.*

**c. Investment Portfolios**

*Investment portfolios are consist of equity instrument and money market instrument.*

**REKSA DANA BAHANA DANA EKUITAS PRIMA  
CATATAN ATAS LAPORAN KEUANGAN  
(Lanjutan)**

Untuk tahun yang berakhir pada tanggal  
31 Desember 2023

**REKSA DANA BAHANA DANA EKUITAS PRIMA  
NOTES TO THE FINANCIAL STATEMENTS  
(Continued)**

For the year ended  
December 31, 2023

(Dalam Rupiah, kecuali dinyatakan lain)

(Stated in Rupiah, unless otherwise stated)

**2. INFORMASI KEBIJAKAN AKUNTANSI  
MATERIAL (Lanjutan)**

**d. Instrumen Keuangan**

Reksa Dana mengklasifikasikan instrumen keuangan dalam bentuk aset keuangan dan liabilitas keuangan.

Reksa Dana menerapkan PSAK 71, yang mensyaratkan pengaturan instrumen keuangan terkait klasifikasi dan pengukuran, penurunan nilai atas instrumen aset keuangan, dan akuntansi lindung nilai. Dengan demikian, kebijakan akuntansi yang berlaku untuk periode pelaporan kini adalah seperti tercantum di bawah ini.

Instrumen keuangan diakui pada saat Reksa Dana menjadi pihak dari ketentuan kontrak suatu instrumen keuangan.

Aset Keuangan

Klasifikasi, Pengukuran, dan Pengakuan

Klasifikasi dan pengukuran aset keuangan didasarkan pada model bisnis dan arus kas kontraktual. Reksa Dana menilai apakah arus kas aset keuangan tersebut semata-mata dari pembayaran pokok dan bunga. Aset keuangan diklasifikasikan dalam tiga kategori sebagai berikut:

- (i) Aset keuangan yang diukur pada biaya diamortisasi;
- (ii) Aset keuangan yang diukur pada nilai wajar melalui laba rugi ("FVTPL");
- (iii) Aset keuangan yang diukur pada nilai wajar melalui penghasilan komprehensif lain ("FVTOCI").

Reksa Dana menentukan klasifikasi aset keuangan tersebut pada pengakuan awal dan tidak bisa melakukan perubahan setelah penerapan awal tersebut.

Reksa Dana mengklasifikasikan instrumen keuangan ke dalam klasifikasi tertentu yang mencerminkan sifat dari informasi dan mempertimbangkan karakteristik dari instrumen keuangan tersebut. Klasifikasi ini dapat dilihat pada tabel berikut:

**2. MATERIAL ACCOUNTING POLICIES  
INFORMATION (Continued)**

**d. Financial Instruments**

The Mutual Fund classified its financial instruments into financial assets and financial liabilities.

The Mutual Fund has adopted SFAS 71, which sets the requirements to classification and measurement, impairment in value of financial assets and hedge accounting. Therefore, accounting policies applied for the current reporting period are as described below.

A financial instrument is recognized when the Mutual Fund becomes a party to the contractual of the financial instrument.

Financial Assets

Classification, Recognition, and Measurement

Classification and measurement of financial assets are based on a business model and contractual cash flows. The Mutual Fund assesses whether the financial instrument cash flows represent solely payments of principal and interest ("SPPI"). Financial assets are classified into the three categories as follows:

- (i) Financial assets measured at amortized cost;
- (ii) Financial assets measured at fair value through profit or loss ("FVTPL");
- (iii) Financial assets measured at fair value through other comprehensive income ("FVTOCI").

The Mutual Fund determines the classification of its financial assets at initial recognition and cannot change the classification already made at initial adoption.

The Mutual Fund classifies the financial instruments into classes that reflects the nature of information and take into account the characteristic of those financial instruments. The classification can be seen in the table below:

**REKSA DANA BAHANA DANA EKUITAS PRIMA  
CATATAN ATAS LAPORAN KEUANGAN  
(Lanjutan)**

Untuk tahun yang berakhir pada tanggal  
31 Desember 2023

**REKSA DANA BAHANA DANA EKUITAS PRIMA  
NOTES TO THE FINANCIAL STATEMENTS  
(Continued)**

For the year ended  
December 31, 2023

(Dalam Rupiah, kecuali dinyatakan lain)

(Stated in Rupiah, unless otherwise stated)

**2. INFORMASI KEBIJAKAN AKUNTANSI  
MATERIAL (Lanjutan)**

**2. MATERIAL ACCOUNTING POLICIES  
INFORMATION (Continued)**

d. Instrumen Keuangan (lanjutan)

d. *Financial Instruments (continued)*

Aset Keuangan (lanjutan)

Financial Assets (continued)

Klasifikasi, Pengukuran, dan Pengakuan  
(lanjutan)

*Classification, Recognition, and  
Measurement (continued)*

Kategori yang didefinisikan oleh PSAK 71/ <i>Category as defined by SFAS 71</i>		Golongan (ditentukan oleh Reksa Dana)/ <i>Classes (as determined by the Mutual Fund)</i>	Sub-golongan/ <i>Sub-classes</i>
Aset keuangan/ <i>Financial Assets</i>	Aset keuangan yang diukur pada nilai wajar melalui laba rugi/ <i>Financial assets measured at fair value through profit or loss</i>	Portofolio efek/ <i>Instrument portfolios</i>	Efek ekuitas/ <i>Equity instruments</i>
	Aset keuangan yang diukur pada biaya perolehan diamortisasi/ <i>Financial assets measured at amortized cost</i>	Portofolio efek/ <i>Instrument portfolios</i>	Instrumen pasar uang/ <i>Money market instruments</i>
		Kas di bank/ <i>Cash in banks</i>	
		Piutang bunga dan dividen/ <i>Interest and dividend receivables</i>	
		Piutang transaksi efek/ <i>Security transaction receivables</i>	
Piutang lain-lain/ <i>other receivables</i>			

(i) Aset keuangan yang diukur pada biaya  
diamortisasi;

(i) *Financial assets measured at amortized  
cost;*

Klasifikasi ini berlaku untuk aset  
keuangan yang dikelola dalam model  
bisnis dimiliki untuk mendapatkan arus  
kas kontraktual dan memiliki arus kas  
yang memenuhi kriteria "semata-mata  
dari pembayaran pokok dan bunga" dari  
jumlah pokok terutang".

*This classification applies to debt  
instruments which are held under a hold to  
collect business model for obtaining  
contractual cash flows and which have  
cash flows that meet the "solely payments  
of principal and interest" ("SPPI") criteria  
of principal amount outstanding".*

Pada saat pengakuan awal, aset  
keuangan yang diukur pada biaya  
perolehan diamortisasi diakui pada nilai  
wajarnya ditambah biaya transaksi (jika  
ada) dan selanjutnya diukur pada biaya  
perolehan diamortisasi dengan  
menggunakan metode suku bunga  
efektif.

*At initial recognition, financial assets  
carried at amortized cost are recognized  
at fair value plus transaction costs (if any)  
and subsequently measured at amortized  
cost using the effective interest method.*

Pendapatan dari aset keuangan dalam  
kelompok aset keuangan yang diukur  
pada biaya perolehan diamortisasi  
dicatat di dalam laporan laba rugi dan  
dilaporkan sebagai "Pendapatan bunga"  
dan "Pendapatan lainnya".

*Income on financial assets classified as  
financial assets measured at amortized  
cost is included in the profit or loss and is  
reported as "Interest income" and  
"Others".*

**REKSA DANA BAHANA DANA EKUITAS PRIMA  
CATATAN ATAS LAPORAN KEUANGAN  
(Lanjutan)**

Untuk tahun yang berakhir pada tanggal  
31 Desember 2023

**REKSA DANA BAHANA DANA EKUITAS PRIMA  
NOTES TO THE FINANCIAL STATEMENTS  
(Continued)**

For the year ended  
December 31, 2023

(Dalam Rupiah, kecuali dinyatakan lain)

(Stated in Rupiah, unless otherwise stated)

**2. INFORMASI KEBIJAKAN AKUNTANSI  
MATERIAL (Lanjutan)**

**2. MATERIAL ACCOUNTING  
INFORMATION (Continued)**

d. Instrumen Keuangan (lanjutan)

d. *Financial Instruments (continued)*

Aset Keuangan (lanjutan)

*Financial Assets (continued)*

Klasifikasi, Pengukuran, dan Pengakuan  
(lanjutan)

*Classification, Recognition, and  
Measurement (continued)*

- (ii) Aset keuangan yang diukur pada nilai wajar melalui laba rugi (FVTPL);

- (ii) *Financial assets measured at fair value through profit or loss (FVTPL);*

Klasifikasi ini berlaku untuk aset keuangan berikut. Dalam semua kasus, biaya transaksi dibebankan pada laba rugi.

*The classification applies to the following financial assets. In all cases, transaction costs are immediately expensed to profit or loss.*

Investasi ekuitas yang dimiliki untuk diperdagangkan atau dimana pilihan penghasilan komprehensif lain tidak berlaku. Keuntungan atau kerugian nilai wajar dan penghasilan dividen terkait diakui pada laba rugi. Biaya transaksi dibebankan pada laba rugi.

*Equity investments which are held for trading or where the fair value through other comprehensive income election has not been applied. All fair value gains or losses and related dividend income are recognised in profit or loss. Transaction costs are immediately expensed to profit or loss.*

Pendapatan bunga dan dividen dari aset keuangan yang diukur pada nilai wajar melalui laba rugi dicatat di dalam laporan laba rugi dan dilaporkan sebagai "Pendapatan bunga" dan "Pendapatan dividen".

*Interest income and dividend on financial assets measured at fair value through profit or loss is recorded in the profit or loss and is reported as "Interest income" and "Dividend income".*

**Pengakuan**

***Recognition***

Transaksi aset keuangan Reksa Dana diakui pada tanggal perdagangan.

*Transaction of the Mutual Fund's financial assets are recognized on the trade date.*

**Penurunan Nilai**

***Impairment***

Pada setiap periode pelaporan, Reksa Dana menilai apakah risiko kredit dari instrumen keuangan telah meningkat secara signifikan sejak pengakuan awal. Ketika melakukan penilaian, Reksa Dana menggunakan perubahan atas risiko gagal bayar yang terjadi sepanjang perkiraan usia instrumen keuangan daripada perubahan atas jumlah kerugian kredit ekspektasian tersebut terhadap aset keuangan Reksa Dana.

*At each reporting date, the Mutual Fund assesses whether the credit risk on a financial instrument has increase significantly since initial recognition. When making the assessment, the Mutual Fund uses the change in the risk of a default occurring over the expected life of the financial instrument instead of the change in the amount of expected credit loss against the Mutual Fund's financial assets.*

**REKSA DANA BAHANA DANA EKUITAS PRIMA  
CATATAN ATAS LAPORAN KEUANGAN  
(Lanjutan)**

Untuk tahun yang berakhir pada tanggal  
31 Desember 2023

**REKSA DANA BAHANA DANA EKUITAS PRIMA  
NOTES TO THE FINANCIAL STATEMENTS  
(Continued)**

For the year ended  
December 31, 2023

(Dalam Rupiah, kecuali dinyatakan lain)

(Stated in Rupiah, unless otherwise stated)

**2. INFORMASI KEBIJAKAN AKUNTANSI  
MATERIAL (Lanjutan)**

**2. MATERIAL ACCOUNTING  
INFORMATION (Continued)**

d. Instrumen Keuangan (lanjutan)

d. *Financial Instruments (continued)*

Penurunan Nilai (lanjutan)

*Impairment (continued)*

Dalam melakukan penilaian, Reksa Dana membandingkan antara risiko gagal bayar yang terjadi atas instrumen keuangan pada saat periode pelaporan dengan risiko gagal bayar yang terjadi atas instrumen keuangan pada saat pengakuan awal dan mempertimbangkan kewajaran serta ketersediaan informasi yang tersedia pada saat tanggal pelaporan terkait dengan kejadian masa lalu, kondisi terkini dan perkiraan atas kondisi ekonomi di masa depan, yang mengindikasikan kenaikan risiko kredit sejak pengakuan awal.

*To make that assessment, the Mutual Fund compares the risk of a default occurring on the financial instrument as at the reporting period date with the risk of a default occurring on the financial instrument as at the date of initial recognition and consider reasonable and supportable information, that is available without undue cost or effort at the reporting date about past events, current conditions and forecasts of future economic conditions, that is indicative of significant increases in credit risk since initial recognition.*

Reksa Dana menerapkan pendekatan yang disederhanakan untuk mengukur kerugian kredit ekspektasian yang menggunakan cadangan kerugian kredit ekspektasian seumur hidup untuk seluruh saldo piutang dan piutang lain-lain dan aset kontrak tanpa komponen pendanaan yang signifikan dan pendekatan umum untuk aset keuangan lainnya. Pendekatan umum termasuk penelaahan perubahan signifikan risiko kredit sejak terjadinya.

*The Mutual Fund applies the simplified approach to measuring expected credit losses which uses a lifetime expected loss allowance for all trade receivables, other receivables and contract assets without significant financing components and the general approach for all other financial assets. The general approach incorporates a review for any significant increase in counterparty credit risk since inception.*

Penelaahan kerugian kredit ekspektasian termasuk asumsi mengenai risiko gagal bayar dan tingkat kerugian ekspektasian. Untuk piutang, dalam pengkajian juga mempertimbangkan penggunaan peningkatan kredit. Untuk mengukur kerugian kredit ekspektasian, piutang telah dikelompokkan berdasarkan karakteristik risiko kredit dan jatuh tempo yang serupa.

*The expected credit loss reviews include assumptions about the risk of default and expected loss rates. For trade receivables, the assessment considers the use of credit enhancements. To measure the expected credit losses, trade receivables have been grouped based on similar credit risk characteristics and the days past due.*

Manajer Investasi berkeyakinan tidak terdapat penurunan nilai atas aset keuangan pada tanggal 31 Desember 2023.

*The Investment Manager believes there is no impairment of financial assets as at December 31, 2023.*

Liabilitas Keuangan

Financial Liabilities

Reksa Dana mengklasifikasikan liabilitas keuangannya sebagai liabilitas keuangan yang diukur pada biaya perolehan diamortisasi.

*The Mutual Fund classifies its financial liabilities as financial liabilities measured at amortized cost.*

**REKSA DANA BAHANA DANA EKUITAS PRIMA  
CATATAN ATAS LAPORAN KEUANGAN  
(Lanjutan)**

Untuk tahun yang berakhir pada tanggal  
31 Desember 2023

**REKSA DANA BAHANA DANA EKUITAS PRIMA  
NOTES TO THE FINANCIAL STATEMENTS  
(Continued)**

For the year ended  
December 31, 2023

(Dalam Rupiah, kecuali dinyatakan lain)

(Stated in Rupiah, unless otherwise stated)

**2. INFORMASI KEBIJAKAN AKUNTANSI  
MATERIAL (Lanjutan)**

**2. MATERIAL ACCOUNTING  
INFORMATION (Continued)**

d. Instrumen Keuangan (lanjutan)

d. *Financial Instruments (continued)*

Liabilitas Keuangan (lanjutan)

*Financial Liabilities (continued)*

Kategori yang didefinisikan oleh PSAK 71/ <i>Category as defined by SFAS 71</i>		Golongan (ditentukan oleh Reksa Dana)/ <i>Classes (as determined by the Mutual Fund)</i>	Sub-golongan/ <i>Sub-classes</i>
Liabilitas keuangan/ <i>Financial liabilities</i>	Liabilitas keuangan yang diukur pada biaya perolehan diamortisasi/ <i>Financial liabilities measured at amortized cost</i>	Uang muka diterima atas pemesanan unit penyertaan/ <i>Advance on subscription of investment units</i>	
		Liabilitas atas pembelian kembali unit penyertaan/ <i>Liabilities for redemption of investment units</i>	
		Beban akrual/ <i>Accrued expenses</i>	
		Liabilitas atas biaya pembelian kembali unit penyertaan/ <i>Liabilities for redemption fee of investment units</i>	

Pada saat pengakuan awal, liabilitas keuangan yang diukur pada biaya perolehan diamortisasi diukur pada nilai wajar ditambah biaya transaksi (jika ada). Setelah pengakuan awal, Reksa Dana mengukur seluruh liabilitas keuangan yang diukur pada biaya perolehan diamortisasi dengan menggunakan metode suku bunga efektif.

*Financial liabilities at amortized cost are initially measured at fair value plus transactions costs (if any). After initial recognition, the Mutual Fund measures all financial liabilities at amortized cost using effective interest rate method.*

Penghentian Pengakuan

*Derecognition*

Aset keuangan dihentikan pengakuannya pada saat hak kontraktual Reksa Dana atas arus kas yang berasal dari aset keuangan tersebut kedaluwarsa, yaitu ketika aset dialihkan kepada pihak lain tanpa mempertahankan kontrol atau pada saat seluruh risiko dan manfaat telah ditransfer secara substansial. Liabilitas keuangan dihentikan pengakuannya jika liabilitas Reksa Dana kedaluwarsa, dilepaskan atau dibatalkan.

*Financial assets are derecognized when the Mutual Fund's contractual rights to the cash flows from the financial assets expired, i.e. when the asset is transferred to another party without retaining control or when substantially all risks and rewards are transferred. Financial liabilities are derecognized if the Mutual Fund's liabilities expired, discharged or cancelled.*

Penentuan Nilai Wajar

*Determination of Fair Value*

Nilai wajar instrumen keuangan pada tanggal laporan posisi keuangan adalah berdasarkan harga kuotasi di pasar aktif.

*The fair value of financial instruments at the statements of financial position date is based on their quoted market price traded in active market.*

**REKSA DANA BAHANA DANA EKUITAS PRIMA  
CATATAN ATAS LAPORAN KEUANGAN  
(Lanjutan)**

Untuk tahun yang berakhir pada tanggal  
31 Desember 2023

**REKSA DANA BAHANA DANA EKUITAS PRIMA  
NOTES TO THE FINANCIAL STATEMENTS  
(Continued)**

For the year ended  
December 31, 2023

(Dalam Rupiah, kecuali dinyatakan lain)

(Stated in Rupiah, unless otherwise stated)

**2. INFORMASI KEBIJAKAN AKUNTANSI  
MATERIAL (Lanjutan)**

d. Instrumen Keuangan (lanjutan)

Penentuan Nilai Wajar (lanjutan)

Apabila pasar untuk suatu instrumen keuangan tidak aktif, Reksa Dana menetapkan nilai wajar dengan menggunakan teknik penilaian. Teknik penilaian meliputi penggunaan transaksi-transaksi pasar yang wajar terkini antara pihak-pihak yang mengerti, berkeinginan, jika tersedia, referensi atas nilai wajar terkini dari instrumen lain yang secara substansial sama, analisa arus kas yang didiskonto dan model harga opsi.

Reksa Dana mengklasifikasikan pengukuran nilai wajar dengan menggunakan hierarki nilai wajar yang mencerminkan signifikansi *input* yang digunakan untuk melakukan pengukuran. Hierarki pengukuran nilai wajar memiliki *level* sebagai berikut:

1. Harga kuotasian (tidak disesuaikan) dalam pasar aktif untuk aset atau liabilitas yang identik (*Level 1*);
2. *Input* selain harga kuotasian yang termasuk dalam *Level 1* yang dapat diobservasi untuk aset atau liabilitas, baik secara langsung (misalnya harga) atau secara tidak langsung (misalnya derivasi dari harga) (*Level 2*);
3. *Input* untuk aset atau liabilitas yang bukan berdasarkan data pasar yang dapat diobservasi (*Level 3*).

*Level* pada hierarki nilai wajar dimana pengukuran nilai wajar dikategorikan secara keseluruhan ditentukan berdasarkan *level input* terendah yang signifikan terhadap pengukuran nilai wajar secara keseluruhan. Penilaian signifikansi suatu *input* tertentu dalam pengukuran nilai wajar secara keseluruhan memerlukan pertimbangan dengan memperhatikan faktor-faktor spesifik atas aset atau liabilitas tersebut.

**2. MATERIAL ACCOUNTING POLICIES  
INFORMATION (Continued)**

d. *Financial Instruments (continued)*

*Determination of Fair Value (continued)*

*If the market for a financial instrument is not active, the Mutual Fund establishes fair value by using a valuation technique. Valuation techniques include using recent arm's length market transactions between knowledgeable, willing parties, if available, reference to the current fair value of another instrument that is substantially the same, discounted cash flow analysis and option pricing model.*

*The Mutual Fund classifies measurement of fair value by using fair value hierarchy which reflects significance of inputs used to measure the fair value. The fair value hierarchy is as follows:*

1. *Quoted prices (not adjustable) in active market for identical assets or liabilities (Level 1);*
2. *Inputs other than quoted prices included within Level 1 that are either directly (e.g. price) or indirectly observable (e.g. the derivation of price) for assets or liabilities (Level 2);*
3. *Inputs for assets or liabilities that are not derived from observable market data (Level 3).*

*The level in the fair value hierarchy where the fair value measurement is categorized as a whole is determined based on the lowest input level that is significant to the overall fair value measurement. Assessment of the significance of a particular input in the measurement of fair value as a whole requires judgments by considering specific factors of the assets or liabilities.*

**REKSA DANA BAHANA DANA EKUITAS PRIMA  
CATATAN ATAS LAPORAN KEUANGAN  
(Lanjutan)**

Untuk tahun yang berakhir pada tanggal  
31 Desember 2023

**REKSA DANA BAHANA DANA EKUITAS PRIMA  
NOTES TO THE FINANCIAL STATEMENTS  
(Continued)**

For the year ended  
December 31, 2023

(Dalam Rupiah, kecuali dinyatakan lain)

(Stated in Rupiah, unless otherwise stated)

**2. INFORMASI KEBIJAKAN AKUNTANSI  
MATERIAL (Lanjutan)**

**2. MATERIAL ACCOUNTING  
INFORMATION (Continued)**

**d. Instrumen Keuangan (lanjutan)**

**d. Financial Instruments (continued)**

Instrumen Keuangan Saling Hapus

Offsetting of Financial Instruments

Aset keuangan dan liabilitas keuangan saling hapus dan jumlah netonya dilaporkan pada laporan posisi keuangan ketika terdapat hak yang berkekuatan hukum untuk melakukan saling hapus atas jumlah yang telah diakui tersebut dan adanya niat untuk menyelesaikan secara neto, atau untuk merealisasikan aset dan menyelesaikan liabilitas secara simultan. Hak saling hapus tidak kontinjen atas peristiwa dimasa depan dan dapat dipaksakan secara hukum dalam situasi bisnis yang normal dan dalam peristiwa gagal bayar, atau peristiwa kepailitan atau kebangkrutan Reksa Dana atau pihak lawan.

*Financial assets and financial liabilities are offset and the net amount reported in the statement of financial position when there is a legally enforceable right to offset the recognized amounts and the intention is to settle on a net basis, or to realize the asset and settle the liability simultaneously. The legally enforceable right must not be contingent on future events and must be enforceable in the normal course of business and in the event of default in solvency or bankruptcy of the Mutual Fund or the counterparty.*

**e. Pengakuan Pendapatan dan Beban**

**e. Income and Expense Recognition**

Pendapatan bunga dari instrumen keuangan diakui. Sedangkan pendapatan lainnya merupakan pendapatan yang bukan berasal dari kegiatan investasi, termasuk di dalamnya pendapatan bunga atas jasa giro.

*Interest income from financial instruments is accrued on a daily basis. While other income is income that does not come from investment activities, including interest income on current account.*

Pendapatan deviden diakui bila hak untuk menerima pembayaran ditetapkan. Dalam hal investasi saham di pasar aktif, hak tersebut biasanya ditetapkan pada tanggal eks (*ex-date*).

*Dividend are recognized when the right to received payment is established. In the case of quoted equity investments, the right to receive payment is normally established on the security ex-dividend date.*

Beban yang berhubungan dengan jasa pengelolaan investasi dan jasa kustodian dihitung dan diakui secara akrual setiap hari. Sedangkan beban lainnya merupakan beban yang tidak terkait dengan kegiatan investasi dan biaya keuangan, termasuk di dalamnya beban atas pajak penghasilan final dari pendapatan bunga atas jasa giro yang timbul dari kegiatan diluar investasi.

*In accordance with prevailing tax law, income subject to final income tax shall not be reported as taxable income, and all expenses related to income subject to final income tax are not deductible. On the other hand, such income and expenses are included in the profit and loss calculation for accounting purposes.*



**REKSA DANA BAHANA DANA EKUITAS PRIMA  
CATATAN ATAS LAPORAN KEUANGAN  
(Lanjutan)**

Untuk tahun yang berakhir pada tanggal  
31 Desember 2023

**REKSA DANA BAHANA DANA EKUITAS PRIMA  
NOTES TO THE FINANCIAL STATEMENTS  
(Continued)**

For the year ended  
December 31, 2023

(Dalam Rupiah, kecuali dinyatakan lain)

(Stated in Rupiah, unless otherwise stated)

**2. INFORMASI KEBIJAKAN AKUNTANSI  
MATERIAL (Lanjutan)**

**e. Pengakuan Pendapatan dan Beban  
(lanjutan)**

Keuntungan atau kerugian yang belum direalisasi akibat kenaikan atau penurunan harga pasar (nilai wajar) serta keuntungan atau kerugian investasi yang telah direalisasi disajikan dalam laporan laba rugi dan penghasilan komprehensif lain tahun berjalan. Keuntungan dan kerugian yang telah direalisasi atas penjualan portofolio efek dihitung berdasarkan harga pokok yang menggunakan metode rata-rata tertimbang.

**f. Pajak Penghasilan**

Beban pajak terdiri dari pajak kini dan pajak tangguhan. Pajak diakui dalam laporan laba rugi dan penghasilan komprehensif lain, kecuali jika pajak tersebut terkait dengan transaksi atau kejadian yang diakui di pendapatan komprehensif lain atau langsung diakui ke ekuitas. Dalam hal ini, pajak tersebut masing-masing diakui dalam pendapatan komprehensif lain atau ekuitas.

Sesuai dengan peraturan pajak yang berlaku, pendapatan yang telah dikenakan pajak penghasilan final tidak lagi dilaporkan sebagai pendapatan kena pajak, dan semua beban sehubungan dengan pendapatan yang telah dikenakan pajak penghasilan final tidak dapat dikurangkan. Tetapi, baik pendapatan maupun beban tersebut dipakai dalam perhitungan laba rugi menurut akuntansi.

Untuk pajak penghasilan yang tidak bersifat final, beban pajak penghasilan tahun berjalan ditentukan berdasarkan laba kena pajak dalam tahun yang bersangkutan yang dihitung berdasarkan tarif pajak yang berlaku.

**2. MATERIAL ACCOUNTING  
INFORMATION (Continued)**

**e. Income and Expense Recognition  
(continued)**

*Unrealized gains or losses from the increase or decrease in the market price (fair value) as well as investment gains or losses that have been realized are presented in the statement of profit or loss and others comprehensive income for the year. Gains and losses that have been realized on the sale of investment portfolios are calculated based on the cost of using the weighted average method.*

**f. Income Tax**

*The tax expense comprises current and deferred tax. Tax is recognized in the profit or loss and others comprehensive income, except to the extent that it relates to items recognized in other comprehensive income or directly in equity. In this case, the tax are recognized in other comprehensive income or equity.*

*In accordance with prevailing tax law, income subject to final income tax shall not be reported as taxable income, and all expenses related to income subject to final income tax are not deductible. However, such income and expenses are included in the profit and loss calculation for accounting purposes.*

*For non-final income tax, current year income tax is calculated based on any increase in taxable profit for the year calculated based on applicable tax rates.*

**REKSA DANA BAHANA DANA EKUITAS PRIMA  
CATATAN ATAS LAPORAN KEUANGAN  
(Lanjutan)**

Untuk tahun yang berakhir pada tanggal  
31 Desember 2023

**REKSA DANA BAHANA DANA EKUITAS PRIMA  
NOTES TO THE FINANCIAL STATEMENTS  
(Continued)**

For the year ended  
December 31, 2023

(Dalam Rupiah, kecuali dinyatakan lain)

(Stated in Rupiah, unless otherwise stated)

**2. INFORMASI KEBIJAKAN AKUNTANSI  
MATERIAL (Lanjutan)**

**2. MATERIAL ACCOUNTING  
INFORMATION (Continued)**

f. Pajak Penghasilan (lanjutan)

f. *Income Tax (continued)*

Aset dan liabilitas pajak tangguhan diakui atas konsekuensi pajak tahun mendatang yang timbul dari perbedaan jumlah tercatat aset dan liabilitas menurut laporan keuangan dengan dasar pengenaan pajak aset dan liabilitas. Liabilitas pajak tangguhan diakui untuk semua perbedaan temporer kena pajak dan aset pajak tangguhan diakui untuk perbedaan temporer yang boleh dikurangkan serta rugi fiskal yang belum terkompensasi, sepanjang besar kemungkinan dapat dimanfaatkan untuk mengurangi laba kena pajak masa datang.

*Deferred tax asset and liabilities are recognized for the future tax consequences attributable to difference between the financial statement carrying amounts of existing assets and liabilities and their respective tax bases. Deferred tax liabilities are recognized for all taxable temporary differences and deferred tax assets are recognized for deductible temporary differences and the carry forward tax benefit of fiscal losses to the extent that it is probable future periods against which the deductible temporary differences and the carry forward tax benefit of fiscal losses can be utilized.*

Aset dan liabilitas pajak tangguhan dapat saling hapus apabila terdapat hak yang berkekuatan hukum untuk melakukan saling hapus antara aset pajak kini dengan liabilitas pajak kini dan apabila aset dan liabilitas pajak penghasilan tangguhan dikenakan oleh otoritas perpajakan yang sama. Aset pajak kini dan liabilitas pajak kini akan saling hapus ketika Reksa Dana memiliki hak yang berkekuatan hukum untuk melakukan saling hapus dan adanya niat untuk melakukan penyelesaian saldo-saldo tersebut secara neto atau untuk merealisasikan dan menyelesaikan liabilitas secara bersamaan.

*Deferred tax assets and liabilities are offset when there is a legally enforceable right to offset current tax assets against current tax liabilities and when the deferred income taxes assets and liabilities relate to the same taxation authority. Current tax assets and tax liabilities are offset where the Mutual Fund has a legally enforceable right to offset and intends either to settle on a net basis, or to realise the asset and settle the liability simultaneously.*

Koreksi terhadap liabilitas perpajakan diakui saat surat ketetapan pajak diterima atau jika mengajukan keberatan, pada saat keputusan atas keberatan tersebut telah ditetapkan.

*Adjustments to taxation payable are recorded by the time the tax verdict is received or, when appealed against, by the time the verdict of the appeal are determined.*

g. Transaksi dengan Pihak Berelasi

g. *Transaction with Related Parties*

Reksa Dana melakukan transaksi dengan pihak berelasi sebagaimana didefinisikan dalam PSAK 7 "Pengungkapan Pihak-Pihak Berelasi". Jenis transaksi dan saldo dengan pihak berelasi diungkapkan dalam catatan atas laporan keuangan.

*The Mutual Fund transactions with its related parties as defined in the SFAS 7 "Related Parties Disclosures". Type of transactions and balances with related parties are disclosed in the notes to the financial statements.*

**REKSA DANA BAHANA DANA EKUITAS PRIMA  
CATATAN ATAS LAPORAN KEUANGAN  
(Lanjutan)**

Untuk tahun yang berakhir pada tanggal  
31 Desember 2023

**REKSA DANA BAHANA DANA EKUITAS PRIMA  
NOTES TO THE FINANCIAL STATEMENTS  
(Continued)**

For the year ended  
December 31, 2023

(Dalam Rupiah, kecuali dinyatakan lain)

(Stated in Rupiah, unless otherwise stated)

**2. INFORMASI KEBIJAKAN AKUNTANSI  
MATERIAL (Lanjutan)**

- h. Perubahan Pernyataan Standar Akuntansi Keuangan (PSAK) dan Interpretasi Standar Akuntansi Keuangan (ISAK)

Dewan Standar Akuntansi Keuangan Ikatan Akuntan Indonesia (DSAK-IAI) telah menerbitkan standar baru, revisi dan interpretasi yang berlaku efektif pada atau setelah tanggal 1 Januari 2023, diantaranya sebagai berikut:

- Amendemen PSAK 1 "Penyajian Laporan Keuangan".
- Amendemen PSAK 46 "Pajak Penghasilan".
- Amendemen PSAK 25 "Kebijakan Akuntansi, Perubahan Estimasi Akuntansi dan Kesalahan".

Penerapan PSAK tersebut di atas tidak memiliki dampak yang signifikan terhadap jumlah yang dilaporkan dan diungkapkan pada laporan keuangan Reksa Dana periode berjalan atau periode tahun sebelumnya.

Standar baru dan amendemen standar yang telah diterbitkan yang wajib diterapkan untuk tahun buku yang dimulai pada atau setelah tanggal 1 Januari 2024 dan belum diterapkan secara dini oleh Reksa Dana, adalah sebagai berikut:

- Amendemen PSAK 1 "Penyajian Laporan Keuangan" tentang kewajiban diklasifikasikan sebagai lancar atau tidak lancar.
- Amendemen PSAK 1 "Penyajian Laporan Keuangan" tentang liabilitas jangka Panjang dengan kovenan.

Pada saat penerbitan laporan keuangan, Reksa Dana masih mengevaluasi dampak yang mungkin timbul dari penerapan standar baru dan revisi tersebut serta pengaruhnya pada laporan keuangan Reksa Dana.

**2. MATERIAL ACCOUNTING POLICIES  
INFORMATION (Continued)**

- h. Changes to the Statements of Financial Accounting Standards (SFAS) and Interpretations of Financial Accounting Standards (IFAS)

Financial Accounting Standard Board of Indonesia Institute of Accounting ("DSAK-IAI") has issued new standard, revision and interpretations which are effective as at or after January 1, 2023, are as follows:

- Amendment of SFAS 1 "Presentation of Financial Statements".
- Amendment of SFAS 46 "Income Taxes".
- Amendment of SFAS 25 "Accounting Policies, Changes in Accounting Estimates and Errors".

Implementation of the above SFAS had no significant impact on the amounts reported and disclosed in the Mutual Fund's financial statements for current period or prior years.

New standards and amendments to published standards that must be applied for financial statements years beginning on or after January 1, 2024 and have not been implemented early by the Mutual Fund are as follows:

- Amendments of SFAS 1 "Presentation of Financial Statements" about the classification of liabilities as current or non-current.
- Amendments of SFAS 1 "Presentation of Financial Statements" about Long Term Liabilities with Covenants.

As at the authorization date of this financial statements, the Mutual Fund is still evaluating the potential impact of these new and revised standards to the Mutual Fund's financial statements.

**REKSA DANA BAHANA DANA EKUITAS PRIMA  
CATATAN ATAS LAPORAN KEUANGAN (Lanjutan)**

Untuk tahun yang berakhir pada tanggal  
31 Desember 2023

**REKSA DANA BAHANA DANA EKUITAS PRIMA  
NOTES TO THE FINANCIAL STATEMENTS (Continued)**

For the year ended  
December 31, 2023

(Dalam Rupiah, kecuali dinyatakan lain)

(Stated in Rupiah, unless otherwise stated)

**3. PORTOFOLIO EFEK**

Ikhtisar portofolio efek

Saldo portofolio efek pada tanggal 31 Desember 2023 dan 2022 adalah sebagai berikut:

**3. INVESTMENT PORTFOLIOS**

Summary of investment portfolios

Balance of investment portfolios as of December 31, 2023 and 2022 are as follows:

31 Desember 2023/December 31, 2023

Jenis efek/ <i>Type of investments</i>	Total saham/ <i>Total shares</i>	Harga perolehan rata-rata/ <i>Average cost</i>	Nilai wajar/ <i>Fair value</i>	Tingkat bunga (%) per tahun/ <i>Interest rate (%) per annum</i>	Level hierarki/ <i>Level Hierarchy</i>	Jatuh tempo/ <i>Maturity date</i>	Peringkat efek/ <i>Credit rating</i>	Persentase (%) terhadap total portofolio efek/ <i>Percentage (%) of total investment portfolios</i>
<b>Efek bersifat ekuitas/<i>Equity instruments</i></b>								
<b>Saham/<i>Shares</i></b>								
PT Bank Rakyat Indonesia (Persero) Tbk	2.750.020	10.825.692.627	15.743.864.500	-	1	-	-	9,90
PT Bank Mandiri (Persero) Tbk	2.585.000	13.493.528.783	15.639.250.000	-	1	-	-	9,84
PT Bank Central Asia Tbk	1.660.000	14.516.081.230	15.604.000.000	-	1	-	-	9,82
PT Telkom Indonesia (Persero) Tbk	3.367.400	12.781.739.434	13.301.230.000	-	1	-	-	8,37
PT Medco Energi Internasional Tbk	7.062.100	7.933.624.636	8.156.725.500	-	1	-	-	5,13
PT Astra International Tbk	1.120.000	7.088.967.242	6.328.000.000	-	1	-	-	3,98
PT Smartfren Telecom Tbk	124.000.000	11.430.454.184	6.200.000.000	-	1	-	-	3,90
PT Midi Utama Indonesia Tbk	14.177.100	6.731.335.259	6.096.153.000	-	1	-	-	3,84
PT Bank Negara Indonesia (Persero) Tbk	1.120.136	3.905.435.166	6.020.731.000	-	1	-	-	3,79
PT Adaro Minerals Indonesia Tbk	4.200.000	5.888.534.582	5.712.000.000	-	1	-	-	3,59
PT Merdeka Battery Materials Tbk	9.349.500	7.461.627.327	5.235.720.000	-	1	-	-	3,29
PT Merdeka Copper Gold Tbk	1.700.373	6.955.392.889	4.591.007.100	-	1	-	-	2,89
PT Indah Kiat Pulp & Paper Tbk	490.000	4.516.517.482	4.079.250.000	-	1	-	-	2,57
Total saham/ <i>Total shares</i> (dipindahkan/ <i>brought forward</i> )	173.581.629	113.528.930.841	112.707.931.100					70,91

**REKSA DANA BAHANA DANA EKUITAS PRIMA  
CATATAN ATAS LAPORAN KEUANGAN (Lanjutan)**

Untuk tahun yang berakhir pada tanggal  
31 Desember 2023

**REKSA DANA BAHANA DANA EKUITAS PRIMA  
NOTES TO THE FINANCIAL STATEMENTS (Continued)**

For the year ended  
December 31, 2023

(Dalam Rupiah, kecuali dinyatakan lain)

(Stated in Rupiah, unless otherwise stated)

**3. PORTOFOLIO EFEK (Lanjutan)**

Ikhtisar portofolio efek (lanjutan)

**3. INVESTMENT PORTFOLIOS (Continued)**

Summary of investment portfolios (continued)

31 Desember 2023/December 31, 2023

Jenis efek/Type of investments	Total saham/ Total shares	Harga perolehan rata-rata/ Average cost	Nilai wajar/ Fair value	Tingkat bunga (%) per tahun/ Interest rate (%)	Level hierarki/ Hierarchy level	Jatuh tempo/ Maturity date	Peringkat efek/Credit rating	Persentase (%) terhadap total portofolio efek/ Percentage (%) of total investment portfolios
				per annum				
<b>Efek bersifat ekuitas/Equity instruments</b>								
<b>Saham/Shares</b>								
Total saham/Total shares (pindahan/carried forward)	173.581.629	113.528.930.841	112.707.931.100					70,91
PT Adaro Energy TBK	1.700.000	4.491.239.600	4.046.000.000	-	1	-	-	2,55
PT GoTo Gojek Tokopedia Tbk	47.000.000	5.838.283.683	4.042.000.000	-	1	-	-	2,54
PT XL Axiata Tbk	2.000.000	5.318.797.812	4.000.000.000	-	1	-	-	2,52
PT Jasa Marga Tbk	728.000	3.292.742.673	3.545.360.000	-	1	-	-	2,23
PT BFI Finance Indonesia Tbk	2.879.500	3.402.199.831	3.469.797.500	-	1	-	-	2,18
PT Indosat Tbk	350.000	3.514.305.000	3.281.250.000	-	1	-	-	2,06
PT Tower Bersama Infrastructure Tbk	1.470.000	4.287.338.862	3.072.300.000	-	1	-	-	1,93
PT Barito Pacific Tbk	2.160.000	3.873.009.600	2.872.800.000	-	1	-	-	1,81
PT Ace Hardware Indonesia Tbk	3.600.000	2.165.100.348	2.592.000.000	-	1	-	-	1,63
PT United Tractors Tbk	112.498	2.684.715.069	2.545.267.250	-	1	-	-	1,60
PT Bumi Resources Minerals Tbk	14.000.000	2.517.675.208	2.380.000.000	-	1	-	-	1,50
PT Indofood CBP Sukses Makmur Tbk	200.000	2.124.134.504	2.115.000.000	-	1	-	-	1,33
PT Aneka Tambang Tbk	623.000	1.552.446.821	1.062.215.000	-	1	-	-	0,67
PT Bukalapak.com Tbk	4.000.000	969.499.134	864.000.000	-	1	-	-	0,54
Total saham/Total shares (dipindahkan/brought forward)	254.404.627	159.560.418.986	152.595.920.850					96,00

**REKSA DANA BAHANA DANA EKUITAS PRIMA  
CATATAN ATAS LAPORAN KEUANGAN (Lanjutan)**

Untuk tahun yang berakhir pada tanggal  
31 Desember 2023

**REKSA DANA BAHANA DANA EKUITAS PRIMA  
NOTES TO THE FINANCIAL STATEMENTS (Continued)**

For the year ended  
December 31, 2023

(Dalam Rupiah, kecuali dinyatakan lain)

(Stated in Rupiah, unless otherwise stated)

**3. PORTOFOLIO EFEK (Lanjutan)**

Ikhtisar portofolio efek (lanjutan)

**3. INVESTMENT PORTFOLIOS (Continued)**

Summary of investment portfolios (continued)

31 Desember 2023/December 31, 2023

Jenis efek/Type of investments	Total saham/ Total shares	Harga perolehan rata-rata/ Average cost	Nilai wajar/ Fair value	Tingkat bunga (%) per tahun/ Interest rate (%) per annum	Level hierarki/ Hierarchy level	Jatuh tempo/ Maturity date	Peringkat efek/Credit rating	Persentase (%) terhadap total portofolio efek/ Percentage (%) of total investment portfolios
<b>Efek bersifat ekuitas/Equity instruments</b>								
<b>Saham/Shares</b>								
Total saham/Total shares (pindahan/carried forward)	254.404.627	159.560.418.986	152.595.920.850					96,00
PT Indika Energy Tbk	600.700	1.341.954.650	862.004.500	-	1	-	-	0,54
Total efek bersifat ekuitas/ Total equity Instruments	<u>255.005.327</u>	<u>160.902.373.636</u>	<u>153.457.925.350</u>					<u>96,54</u>
<b>Instrumen pasar uang/ Money market instruments</b>								
<b>Deposito berjangka</b>								
PT Bank Riau Kepri Syariah (Perseroda)	5.000.000.000	5.000.000.000	5.000.000.000	7,75	-	28 Mar 24	-	3,15
Standard Chartered Bank	500.000.000	500.000.000	500.000.000	2,25	-	2 Jan 24	-	0,31
Total instrumen pasar uang/ Total money market instruments	<u>5.500.000.000</u>	<u>5.500.000.000</u>	<u>5.500.000.000</u>					<u>3,46</u>
Total portofolio efek/ Total investment portfolios			<u>158.957.925.350</u>					<u>100,00</u>

**REKSA DANA BAHANA DANA EKUITAS PRIMA  
CATATAN ATAS LAPORAN KEUANGAN (Lanjutan)**

Untuk tahun yang berakhir pada tanggal  
31 Desember 2023

**REKSA DANA BAHANA DANA EKUITAS PRIMA  
NOTES TO THE FINANCIAL STATEMENTS (Continued)**

For the year ended  
December 31, 2023

(Dalam Rupiah, kecuali dinyatakan lain)

(Stated in Rupiah, unless otherwise stated)

**3. PORTOFOLIO EFEK (Lanjutan)**

Ikhtisar portofolio efek (lanjutan)

**3. INVESTMENT PORTFOLIOS (Continued)**

Summary of investment portfolios (continued)

31 Desember 2022/December 31, 2022

Jenis efek/Type of investments	Total saham/ Total shares	Harga perolehan rata-rata/ Average cost	Nilai wajar/ Fair value	Tingkat bunga (%) per tahun/ Interest rate (%)	Level hierarki/ Hierarchy level	Jatuh tempo/ Maturity date	Peringkat efek/Credit rating	Persentase (%) terhadap total portofolio efek/ Percentage (%) of total investment portfolios
				per annum	level			
<b>Efek bersifat ekuitas/Equity instruments</b>								
<b>Saham/Shares</b>								
PT Bank Rakyat Indonesia (Persero) Tbk	3.644.900	14.182.839.904	18.005.806.000	-	1	-	-	9,96
PT Bank Central Asia Tbk	1.819.500	15.885.629.831	15.556.725.000	-	1	-	-	8,61
PT Telkom Indonesia Persero Tbk	3.037.000	11.221.182.877	11.388.750.000	-	1	-	-	6,30
PT Smartfren Telecom Tbk	145.505.500	13.412.854.446	9.603.363.000	-	1	-	-	5,31
PT Bank Mandiri (Persero) Tbk	954.200	9.566.676.360	9.470.435.000	-	1	-	-	5,24
PT Astra International Tbk	1.658.000	10.256.540.386	9.450.600.000	-	1	-	-	5,23
PT Indah Kiat Pulp And Paper Tbk	1.030.000	9.470.339.550	8.986.750.000	-	1	-	-	4,97
PT Bank Negara Indonesia Tbk	949.268	6.619.383.056	8.756.997.300	-	1	-	-	4,85
PT Medco Energi Internasional Tbk	6.988.100	4.716.930.339	7.092.921.500	-	1	-	-	3,92
PT Merdeka Copper Gold Tbk	1.615.873	6.433.252.734	6.657.396.760	-	1	-	-	3,68
PT Surya Citra Media Tbk	26.358.900	6.005.589.800	5.429.933.400	-	1	-	-	3,00
PT XL Axiata Tbk	2.494.200	6.633.072.752	5.337.588.000	-	1	-	-	2,95
PT Bukit Asam Tbk	1.440.800	5.892.532.973	5.316.552.000	-	1	-	-	2,94
PT Bukalapak.com Tbk	20.002.400	5.668.010.758	5.240.628.800	-	1	-	-	2,90
PT Aneka Tambang Tbk	2.433.500	6.211.801.931	4.830.497.500	-	1	-	-	2,67
Total saham/Total shares (dipindahkan/brought forward)	219.932.141	132.176.637.697	131.124.944.260					72,53

**REKSA DANA BAHANA DANA EKUITAS PRIMA  
CATATAN ATAS LAPORAN KEUANGAN (Lanjutan)**

Untuk tahun yang berakhir pada tanggal  
31 Desember 2023

**REKSA DANA BAHANA DANA EKUITAS PRIMA  
NOTES TO THE FINANCIAL STATEMENTS (Continued)**

For the year ended  
December 31, 2023

(Dalam Rupiah, kecuali dinyatakan lain)

(Stated in Rupiah, unless otherwise stated)

**3. PORTOFOLIO EFEK (Lanjutan)**

Ikhtisar portofolio efek (lanjutan)

**3. INVESTMENT PORTFOLIOS (Continued)**

Summary of investment portfolios (continued)

31 Desember 2022/December 31, 2022

Jenis efek/Type of investments	Total saham/ Total shares	Harga perolehan rata-rata/ Average cost	Nilai wajar/ Fair value	Tingkat bunga (%) per tahun/ Interest rate (%) per annum	Level hierarki/ Hierarchy level	Jatuh tempo/ Maturity date	Peringkat efek/Credit rating	Persentase (%) terhadap total portofolio efek/ Percentage (%) of total investment portfolios
<b>Efek bersifat ekuitas/Equity instruments</b>								
<b>Saham/Shares</b>								
Total saham/Total shares (pindahan/carried forward)	219.932.141	132.176.637.697	131.124.944.260					72,53
PT Bank Brisyariah Tbk	3.474.900	4.077.460.004	4.482.621.000	-	1	-	-	2,48
PT AKR Corporindo Tbk	3.032.100	4.353.517.593	4.244.940.000	-	1	-	-	2,35
PT Tower Bersama Infrastructure Tbk	1.764.600	5.146.556.568	4.058.580.000	-	1	-	-	2,25
PT Kalbe Farma Tbk	1.495.300	2.319.484.777	3.125.177.000	-	1	-	-	1,73
PT Saratoga Investama Sedaya Tbk	1.189.600	3.758.207.078	3.009.688.000	-	1	-	-	1,67
PT Surya Esa Perkasa Tbk	3.162.500	3.050.045.500	2.893.687.500	-	1	-	-	1,60
PT GoTo Gojek Tokopedia Tbk	28.720.100	6.712.184.809	2.613.529.100	-	1	-	-	1,45
PT Krakatau Steel (Persero) Tbk	7.500.000	3.253.800.000	2.445.000.000	-	1	-	-	1,35
PT Indosat Tbk	386.000	2.129.268.640	2.383.550.000	-	1	-	-	1,32
PT Semen Indonesia (Persero) Tbk	324.200	3.094.565.996	2.131.615.000	-	1	-	-	1,18
PT Adaro Minerals Indonesia Tbk	1.153.500	2.047.531.710	1.955.182.500	-	1	-	-	1,08
PT Sarana Menara Nusantara Tbk	1.748.000	2.008.918.162	1.922.800.000	-	1	-	-	1,06
PT Perusahaan Gas Negara Tbk	1.000.000	1.644.964.706	1.760.000.000	-	1	-	-	0,97
PT Indofood Cbp Sukses Makmur Tbk	143.900	1.287.283.379	1.439.000.000	-	1	-	-	0,80
PT Indocement Tunggul Prakarsa Tbk	132.200	1.604.835.205	1.308.780.000	-	1	-	-	0,72
Total saham/Total shares (dipindahkan/brought forward)	275.159.041	178.665.261.824	170.899.094.360					94,54



**REKSA DANA BAHANA DANA EKUITAS PRIMA  
CATATAN ATAS LAPORAN KEUANGAN (Lanjutan)**

Untuk tahun yang berakhir pada tanggal  
31 Desember 2023

**REKSA DANA BAHANA DANA EKUITAS PRIMA  
NOTES TO THE FINANCIAL STATEMENTS (Continued)**

For the year ended  
December 31, 2023

(Dalam Rupiah, kecuali dinyatakan lain)

(Stated in Rupiah, unless otherwise stated)

**3. PORTOFOLIO EFEK (Lanjutan)**

Ikhtisar portofolio efek (lanjutan)

**3. INVESTMENT PORTFOLIOS (Continued)**

Summary of investment portfolios (continued)

31 Desember 2022/December 31, 2022

Jenis efek/Type of investments	Total saham/ Total shares	Harga perolehan rata-rata/ Average cost	Nilai wajar/ Fair value	Tingkat bunga (%) per tahun/ Interest rate (%) per annum	Level hierarki/ Hierarchy level	Jatuh tempo/ Maturity date	Peringkat efek/Credit rating	Persentase (%) terhadap total portofolio efek/ Percentage (%) of total investment portfolios
<b>Efek bersifat ekuitas/Equity instruments</b>								
<b>Saham/Shares</b>								
Total saham/Total shares (pindahan/carried forward)	275.159.041	178.665.261.824	170.899.094.360					94,54
PT Ace Hardware Indonesia Tbk	2.505.200	1.256.247.069	1.242.579.200	-	1	-	-	0,69
PT Bank Yudha Bhakti Tbk	1.831.400	1.281.266.000	1.181.253.000	-	1	-	-	0,65
PT United Tractors Tbk	42.498	1.097.410.469	1.108.135.350	-	1	-	-	0,61
PT Bank Pan Indonesia Tbk	709.500	1.620.031.462	1.092.630.000	-	1	-	-	0,60
PT BFI Finance Indonesia Tbk	957.000	1.233.970.145	1.009.635.000	-	1	-	-	0,56
PT Harum Energy Tbk	516.500	1.094.980.000	836.730.000	-	1	-	-	0,46
PT Panin Financial Tbk	2.049.700	1.246.213.182	733.792.600	-	1	-	-	0,41
PT Elang Mahkota Teknologi Tbk	652.400	1.345.584.786	671.972.000	-	1	-	-	0,37
Total efek bersifat ekuitas/ Total equity Instruments	<u>284.423.239</u>	<u>188.840.964.937</u>	<u>178.775.821.510</u>					<u>98,89</u>

**REKSA DANA BAHANA DANA EKUITAS PRIMA  
CATATAN ATAS LAPORAN KEUANGAN (Lanjutan)**

Untuk tahun yang berakhir pada tanggal  
31 Desember 2023

**REKSA DANA BAHANA DANA EKUITAS PRIMA  
NOTES TO THE FINANCIAL STATEMENTS (Continued)**

For the year ended  
December 31, 2023

(Dalam Rupiah, kecuali dinyatakan lain)

(Stated in Rupiah, unless otherwise stated)

**3. PORTOFOLIO EFEK (Lanjutan)**

Ikhtisar portofolio efek (lanjutan)

**3. INVESTMENT PORTFOLIOS (Continued)**

Summary of investment portfolios (continued)

31 Desember 2022/December 31, 2022

Jenis efek/ <i>Type of investments</i>	Nilai nominal/ <i>Nominal amount</i>	Harga perolehan rata-rata/ <i>Average cost</i>	Nilai wajar/ <i>Fair value</i>	Tingkat bunga (%) per tahun/ <i>Interest rate (%) per annum</i>	Level hierarki/ <i>Hierarchy level</i>	Jatuh tempo/ <i>Maturity date</i>	Peringkat efek/ <i>Credit rating</i>	Persentase (%) terhadap total portofolio efek/ <i>Percentage (%) of total investment portfolios</i>
<b>Instrumen pasar uang/ <i>Money market instruments</i></b>								
<b>Deposito berjangka/<i>Time deposits</i></b>								
Standard Chartered Bank	2.000.000.000	2.000.000.000	2.000.000.000	2,70	-	2 Jan 23	-	1,11
Total instrumen pasar uang/ <i>Total money market instruments</i>	<u>2.000.000.000</u>	<u>2.000.000.000</u>	<u>2.000.000.000</u>					<u>1,11</u>
Total portofolio efek/ <i>Total investment portfolios</i>			<u>180.775.821.510</u>					<u>100,00</u>

**REKSA DANA BAHANA DANA EKUITAS PRIMA  
CATATAN ATAS LAPORAN KEUANGAN  
(Lanjutan)**

Untuk tahun yang berakhir pada tanggal  
31 Desember 2023

**REKSA DANA BAHANA DANA EKUITAS PRIMA  
NOTES TO THE FINANCIAL STATEMENTS  
(Continued)**

For the year ended  
December 31, 2023

(Dalam Rupiah, kecuali dinyatakan lain)

(Stated in Rupiah, unless otherwise stated)

**4. KAS**

	<u>2023</u>	<u>2022</u>
PT Bank Central Asia Tbk	157.282.400	133.780.058
PT Bank Pembangunan Daerah Jawa Barat dan Banten Tbk	149.982.228	150.676.704
PT Bank Rakyat Indonesia (Persero) Tbk	91.059.451	91.059.450
Citibank N.A., Jakarta	85.663.054	85.663.054
PT Bank Tabungan Negara (Persero) Tbk	85.118.193	85.043.193
Standard Chartered Bank, cabang Jakarta	79.522.211	423.372.158
PT Bank Permata Tbk	64.072.740	190.202.739
PT Bank CIMB Niaga Tbk	45.528.838	46.318.838
PT Bank Mandiri (Persero) Tbk	29.131.080	259.149.993
PT Bank Negara Indonesia (Persero) Tbk	13.467.744	10.739.208
<b>Total</b>	<b><u>800.827.939</u></b>	<b><u>1.476.005.395</u></b>

<i>PT Bank Central Asia Tbk</i>
<i>PT Bank Pembangunan Daerah Jawa Barat dan Banten Tbk</i>
<i>PT Bank Rakyat Indonesia (Persero) Tbk</i>
<i>Citibank N.A., Jakarta</i>
<i>PT Bank Tabungan Negara (Persero) Tbk</i>
<i>Standard Chartered Bank, branch Jakarta</i>
<i>PT Bank Permata Tbk</i>
<i>PT Bank CIMB Niaga Tbk</i>
<i>PT Bank Mandiri (Persero) Tbk</i>
<i>PT Bank Negara Indonesia (Persero) Tbk</i>
<b>Total</b>

**5. PIUTANG TRANSAKSI EFEK**

Akun ini merupakan piutang transaksi atas penjualan efek bersifat ekuitas yang belum terselesaikan pada tanggal laporan posisi keuangan. Saldo piutang transaksi efek pada tanggal 31 Desember 2023 adalah sebesar Rp 1.211.627.241, sedangkan pada tanggal 31 Desember 2022 adalah nihil.

Reksa Dana tidak membentuk penyisihan kerugian penurunan nilai atas piutang transaksi efek karena Manajer Investasi berpendapat bahwa seluruh piutang tersebut dapat ditagih.

**5. SECURITY TRANSACTION RECEIVABLE**

*This account represents receivable from sale of equity transaction which have not been settled at the statements of financial position date. Balance as at December 31, 2023 was amounted to Rp 1,211,627,241, while on December 31, 2022 was nil.*

*The Mutual Fund does not provide an allowance for impairment loss for security transaction receivable since the Investment Manager believes that the whole receivable are collectible.*

**6. PIUTANG BUNGA DAN DIVIDEN**

	<u>2023</u>	<u>2022</u>
Deposito berjangka	2.633.333	120.000
Dividen	339.966.000	38.789.150
<b>Total</b>	<b><u>342.599.333</u></b>	<b><u>38.909.150</u></b>

**6. INTEREST AND DIVIDEND RECEIVABLES**

*Time deposits  
Dividend*

**Total**

Akun ini merupakan piutang atas bunga deposito berjangka dan dividen yang belum terselesaikan pada tanggal laporan posisi keuangan.

Reksa Dana tidak membentuk penyisihan kerugian penurunan nilai atas piutang karena Manajer Investasi berpendapat bahwa seluruh piutang tersebut dapat ditagih.

*This account represents receivable from interest time deposits and dividend which have not been settled at the statements of financial position date.*

*The Mutual Fund does not provide an allowance for impairment loss for receivable since the Investment Manager believes that the whole receivables are collectible.*

**REKSA DANA BAHANA DANA EKUITAS PRIMA  
CATATAN ATAS LAPORAN KEUANGAN  
(Lanjutan)**

Untuk tahun yang berakhir pada tanggal  
31 Desember 2023

**REKSA DANA BAHANA DANA EKUITAS PRIMA  
NOTES TO THE FINANCIAL STATEMENTS  
(Continued)**

For the year ended  
December 31, 2023

(Dalam Rupiah, kecuali dinyatakan lain)

(Stated in Rupiah, unless otherwise stated)

**7. PIUTANG LAIN-LAIN**

Akun ini merupakan piutang atas pengalihan sebagian atau seluruh investasi pemegang unit penyertaan dari Reksa Dana yang dikelola oleh Manajer Investasi yang memiliki fasilitas pengalihan unit penyertaan ke dalam unit penyertaan reksa dana yang dimilikinya dan piutang lainnya.

**8. UANG MUKA DITERIMA ATAS PEMESANAN UNIT PENYERTAAN**

Akun ini merupakan penerimaan uang muka atas pemesanan unit penyertaan. Pada tanggal laporan posisi keuangan, Reksa Dana belum menerbitkan dan menyerahkan unit penyertaan kepada pemesan sehingga belum tercatat sebagai unit penyertaan beredar. Uang muka atas pemesanan unit penyertaan yang diterima ini disajikan sebagai liabilitas.

Rincian uang muka diterima atas pemesanan unit penyertaan adalah sebagai berikut:

	2023	2022	
Manajer Investasi	-	18.152.840	Investment Manager
Agen penjual	-	100.000.111	Selling agents
Total	-	118.152.951	Total

**9. LIABILITAS ATAS PEMBELIAN KEMBALI UNIT PENYERTAAN**

Akun ini merupakan liabilitas atas pembelian kembali unit penyertaan, yang belum terselesaikan pada tanggal laporan posisi keuangan. Saldo liabilitas atas pembelian kembali unit penyertaan pada tanggal 31 Desember 2023 dan 2022 masing-masing adalah sebesar Rp 12.779.359 dan Rp 5.763.962.

**10. BEBAN AKRUAL**

	2023	2022	
Jasa pengelolaan investasi (catatan 15)	525.287.495	615.525.011	Investment management fees (note 15)
Jasa kustodian (catatan 16)	13.507.393	15.827.786	Custodian fees (note 16)
Lain-lain	233.713.103	233.866.383	Others
Total	772.507.991	865.219.180	Total

**7. OTHER RECEIVABLES**

This account represents receivable for the transfer of part or all of the investment unit holders from the Mutual Funds managed by the Investment Manager which has the facility to transfer the investment unit into the mutual fund investment units and other receivables.

**8. ADVANCE ON SUBSCRIPTION OF INVESTMENT UNIT**

This account represents advance on subscriptions of investment unit. On the statements of financial positions, the Mutual Fund has not been issued and distributed the units to the subscriber and has not been recorded as outstanding unit shares. Advance received for unit subscription has been presented as liabilities.

The details of the advance received for the participation unit order are as follows:

**9. LIABILITIES FOR REDEMPTION OF INVESTMENT UNITS**

This account represents payable from redemption of unit, which have not been settled in the statement of financial position. As at December 31, 2023 and 2022 amounted to Rp 12,779,359 and Rp 5,763,962 respectively.

**10. ACCRUED EXPENSES**

**REKSA DANA BAHANA DANA EKUITAS PRIMA  
CATATAN ATAS LAPORAN KEUANGAN  
(Lanjutan)**

Untuk tahun yang berakhir pada tanggal  
31 Desember 2023

**REKSA DANA BAHANA DANA EKUITAS PRIMA  
NOTES TO THE FINANCIAL STATEMENTS  
(Continued)**

For the year ended  
December 31, 2023

(Dalam Rupiah, kecuali dinyatakan lain)

(Stated in Rupiah, unless otherwise stated)

**11. LIABILITAS ATAS BIAYA PEMBELIAN  
KEMBALI UNIT PENYERTAAN**

Akun ini merupakan liabilitas atas biaya pembelian kembali unit penyertaan yang belum terselesaikan pada tanggal laporan posisi keuangan.

Saldo liabilitas atas biaya pembelian kembali unit penyertaan yang belum terselesaikan pada tanggal 31 Desember 2023 adalah nihil, sedangkan pada tanggal 31 Desember 2022 adalah sebesar Rp 240.274.

**12. PENGUKURAN NILAI WAJAR**

Nilai wajar instrumen keuangan yang diperdagangkan di pasar aktif adalah berdasarkan kuotasi harga pasar pada tanggal pelaporan. Pasar dianggap aktif apabila kuotasi harga tersedia sewaktu waktu dan dapat diperoleh secara rutin dari bursa, pedagang atau perantara efek, badan penyedia jasa penentuan harga kelompok industri, atau badan pengatur, dan harga tersebut mencerminkan transaksi pasar yang aktual dan rutin dalam suatu transaksi yang wajar. Instrumen keuangan seperti ini termasuk dalam hierarki *level 1*.

Nilai tercatat dan pengukuran nilai wajar menggunakan *level 1* pada tanggal 31 Desember 2023 dan 2022 masing-masing adalah sebesar Rp 153.457.925.350 dan Rp 178.775.821.510.

**13. PERPAJAKAN**

a. Pajak penghasilan

Reksa Dana berbentuk Kontrak Investasi Kolektif adalah subjek pajak. Objek pajak penghasilan terbatas hanya pada penghasilan yang diterima oleh Reksa Dana, sedangkan pembagian laba yang dibayarkan Reksa Dana kepada pemegang unit penyertaan, termasuk keuntungan atas pelunasan kembali unit penyertaan bukan merupakan objek pajak penghasilan.

**11. LIABILITIES FOR REDEMPTION FEE OF  
INVESTMENT UNITS**

*This account represents payable from redemption fee of investment unit which have not been settled at the statements of financial position date.*

*The balance of payable from redemption fee of investment unit which have not been settled as at December 31, 2023 was nil, while on December 31, 2022 was amounted to Rp 240,274.*

**12. MEASUREMENT OF FAIR VALUE**

*The fair value of financial instruments traded in active markets is based on quoted market prices at the reporting date. A market is considered active when quoted prices are available at any time and can be obtained regularly from exchanges, traders or securities brokers, industry group pricing service providers, or regulatory agencies, and these prices reflect actual and routine market transactions in a fair transaction. Financial instruments like this are included in the level 1 hierarchy.*

*The carrying value and the fair value measurement uses level 1 on December 31, 2023 and 2022 are Rp 153,457,925,350 and Rp 178,775,821,510 respectively.*

**13. TAXATION**

a. *Income tax*

*The Mutual Fund in the form of a Collective Investment Contract is subject to tax. Income tax is limited to taxable income received by the mutual fund, whilst income distributable from the mutual fund to unit holder, including any gain on the redemption of investment units is not taxable income.*

**REKSA DANA BAHANA DANA EKUITAS PRIMA  
CATATAN ATAS LAPORAN KEUANGAN  
(Lanjutan)**

Untuk tahun yang berakhir pada tanggal  
31 Desember 2023

**REKSA DANA BAHANA DANA EKUITAS PRIMA  
NOTES TO THE FINANCIAL STATEMENTS  
(Continued)**

For the year ended  
December 31, 2023

(Dalam Rupiah, kecuali dinyatakan lain)

(Stated in Rupiah, unless otherwise stated)

**13. PERPAJAKAN (Lanjutan)**

a. Pajak penghasilan (lanjutan)

Berdasarkan Undang-Undang Republik Indonesia No. 36/2008 tentang Perubahan Keempat atas Undang-Undang No. 7 Tahun 1983 tentang Pajak Penghasilan, Reksa Dana dikenakan pajak penghasilan final sebesar 5% sejak 1 Januari 2014 hingga 31 Desember 2020; dan 10% untuk tahun 2021 dan seterusnya.

Pada tanggal 5 Oktober 2020, Pemerintah telah mengesahkan Undang-Undang No. 11 tahun 2020 tentang Cipta Kerja (UU Omnibus Law) yang mulai berlaku efektif sejak tanggal 2 November 2020. Dengan berlakunya Undang-Undang ini, penghasilan dividen yang berasal dari dalam negeri yang diterima atau diperoleh Wajib Pajak badan dalam negeri dikecualikan dari objek Pajak Penghasilan pasal 23.

Selanjutnya pada tanggal 30 Agustus 2021 Pemerintah telah mengesahkan Peraturan Pemerintah No. 91 tahun 2021 tentang pajak penghasilan atas bunga dan/atau diskonto dari obligasi yang diterima dan/atau diperoleh wajib pajak dalam negeri dan bentuk usaha tetap, yang salah satu pasalnya menjelaskan tentang tarif pajak penghasilan final dari bunga obligasi ditetapkan sebesar 10% dari dasar pengenaan pajak penghasilan.

Pada tanggal 29 Oktober 2021, Pemerintah menerbitkan Undang-Undang Republik Indonesia No. 7 Tahun 2021 tentang Harmonisasi Peraturan Perpajakan. Aturan tersebut menetapkan tarif pajak penghasilan wajib pajak dalam negeri dan bentuk usaha tetap sebesar 22% yang mulai berlaku pada tahun pajak 2022 dan seterusnya, serta mengatur tentang kenaikan tarif PPN umum secara bertahap, kenaikan dari 10% menjadi 11% mulai berlaku pada tanggal 1 April 2022 dan 12% mulai berlaku pada tanggal 1 Januari 2025.

Pendapatan investasi Reksa Dana yang merupakan objek pajak penghasilan final disajikan dalam jumlah bruto sebelum pajak penghasilan final. Taksiran pajak penghasilan ditentukan berdasarkan penghasilan kena pajak dalam tahun yang bersangkutan berdasarkan tarif pajak yang berlaku.

**13. TAXATION (Continued)**

a. Income tax (continued)

According to the Law of the Republic of Indonesia No. 36/2008 concerning the Fourth Amendment to Law No. 7 of 1983 concerning Income Tax, Mutual Funds are subject to a final income tax of 5% since January 1, 2014 to December 31, 2020; and 10% for the year 2021 and onwards.

On October 5, 2020, the Government has issued regulation for Law No. 11 of 2020 concerning Job Creation ("the Job Creation Law") which effective on November 2, 2020. With the enactment of this Law, dividend income derived from domestically received or obtained by domestic corporate Tax is excluded from the object of Income Tax article 23.

Furthermore on August 30, 2021, the Government has been made Government Regulation No. 91 of 2021 regarding income tax on interest and/or discount from bonds which received and/or acquired by domestic tax payers and permanent establishments, one of which the articles describes about the final income tax rate of interest bond is set at 10% from the basis of the imposition of income tax.

On October 29, 2021, the Government issued Law of the Republic of Indonesia No.7 year 2021 concerning Harmonization of Tax Regulations. The regulation has stipulated the income tax rate for domestic taxpayers and business establishments of 22% which will be effective from the Fiscal Year 2022 onwards, and regulates the gradual increase in the general VAT rate, the increasing from 10% to 11% starting April 1, 2022 and 12% starting January 1, 2025.

The Mutual Fund's investment income which is subject to final income tax is represent on a gross before final income tax. The provision for income tax is determined on the basis of estimated taxable income for the year subject to tax at statutory tax rates.

**REKSA DANA BAHANA DANA EKUITAS PRIMA  
CATATAN ATAS LAPORAN KEUANGAN  
(Lanjutan)**

Untuk tahun yang berakhir pada tanggal  
31 Desember 2023

**REKSA DANA BAHANA DANA EKUITAS PRIMA  
NOTES TO THE FINANCIAL STATEMENTS  
(Continued)**

For the year ended  
December 31, 2023

(Dalam Rupiah, kecuali dinyatakan lain)

(Stated in Rupiah, unless otherwise stated)

**13. PERPAJAKAN (Lanjutan)**

a. Pajak penghasilan (lanjutan)

Rekonsiliasi antara laba (rugi) sebelum pajak menurut laporan laba rugi dan penghasilan komprehensif lain dengan laba (rugi) kena pajak yang dihitung oleh Reksa Dana untuk tahun yang berakhir pada tanggal 31 Desember 2023 dan 2022 adalah sebagai berikut:

	2023	2022	
Laba (rugi) sebelum pajak	(10.125.873.393)	5.895.399.273	<i>Profit (ross) before tax</i>
Ditambah (dikurangi):			<i>Add (less):</i>
Beban yang tidak dapat dikurangkan	8.077.580.007	10.650.252.023	<i>Non deductible expenses</i>
Pendapatan yang pajaknya bersifat final			<i>Income subject to final tax</i>
- Pendapatan dividen	(6.676.882.824)	(6.916.760.094)	<i>Dividend income -</i>
- Bunga deposito berjangka	(55.345.139)	(303.026.411)	<i>Interest income on time - deposits</i>
- Bunga jasa giro	(1.483.801)	(2.373.009)	<i>Interest income on - current accounts</i>
- Kerugian (keuntungan) investasi yang telah direalisasi selama tahun berjalan atas efek bersifat ekuitas	11.402.700.292	(27.587.964.416)	<i>Realized (gain) loss on - investment for current year on equity instruments</i>
- (Keuntungan) kerugian investasi yang belum direalisasi selama tahun berjalan atas efek bersifat ekuitas	(2.620.695.142)	18.276.437.900	<i>Unrealized loss (gain) - on investment for current year on equity instruments</i>
Laba kena pajak	-	11.965.266	<i>Taxable profit</i>
Pajak penghasilan	-	2.632.300	<i>Income tax</i>
Pajak dibayar dimuka pasal 25	(21.052.788)	(204.291.837)	<i>Prepaid taxes art 25</i>
Lebih pajak tahun berjalan	(21.052.788)	(201.659.537)	<i>Tax over payment current years</i>
Lebih bayar pajak tahun 2021	-	(612.239.824)	<i>Tax overpayment in 2021</i>
Lebih bayar pajak	(21.052.788)	(813.899.361)	<i>Tax overpayment</i>

Lebih bayar pajak disajikan sebagai pajak dibayar di muka.

*Overpayment tax is presented as prepaid tax.*

Berdasarkan Surat Ketetapan Pajak Lebih Bayar (SKPLB) Pajak Penghasilan Badan tahun 2021 No. 00027/406/21/054/22 tanggal 22 Desember 2022, Reksa Dana ditetapkan lebih bayar pajak sebesar Rp 612.239.824. Reksa Dana telah menerima pengembalian pendapatan pajak tersebut pada tanggal 26 Januari 2023.

*Based on Notice of Tax Overpayment Assessment (SKPLB), Corporate Income Tax in 2021 No. 00027/406/21/054/22 date on Desember 22, 2022, the Mutual Fund established an over payment amounted to Rp 612,239,824. The Mutual Fund has received income tax return on January 26, 2023.*

**REKSA DANA BAHANA DANA EKUITAS PRIMA  
CATATAN ATAS LAPORAN KEUANGAN  
(Lanjutan)**

Untuk tahun yang berakhir pada tanggal  
31 Desember 2023

**REKSA DANA BAHANA DANA EKUITAS PRIMA  
NOTES TO THE FINANCIAL STATEMENTS  
(Continued)**

For the year ended  
December 31, 2023

(Dalam Rupiah, kecuali dinyatakan lain)

(Stated in Rupiah, unless otherwise stated)

**13. PERPAJAKAN (Lanjutan)**

a. Pajak penghasilan (lanjutan)

Kemudian berdasarkan Surat Ketetapan Pajak Lebih Bayar (SKPLB) Pajak Penghasilan Badan tahun 2022 No. 00001/406/22/054/23 tanggal 29 Agustus 2023, Reksa Dana ditetapkan lebih bayar pajak sebesar Rp 201.659.537. Reksa Dana telah menerima pengembalian pendapatan pajak tersebut pada tanggal 13 Oktober 2023.

Dalam laporan keuangan ini, total penghasilan kena pajak didasarkan atas perhitungan sementara, karena Reksa Dana belum menyampaikan SPT pajak penghasilan badan.

b. Utang pajak

	<u>2023</u>
Pajak penghasilan pasal 25	219.358
Total	<u>219.358</u>

c. Utang pajak lainnya

	<u>2023</u>
Pajak penghasilan pasal 23	542.217
Total	<u>542.217</u>

d. Beban Pajak

	<u>2023</u>
Pajak kini	-
Pajak tangguhan	-
Total	<u>-</u>

e. Administrasi

Berdasarkan peraturan perpajakan Indonesia, Reksa Dana menghitung, menetapkan, dan membayar sendiri jumlah pajak yang terutang. Direktorat Jenderal Pajak dapat menetapkan dan mengubah liabilitas pajak dalam batas waktu 5 (lima) tahun sejak tanggal terutangnya pajak.

**13. TAXATION (Continued)**

a. Income tax (continued)

Then based on Notice of Tax Overpayment Assessment (SKPLB), Corporate Income Tax in 2022 No. 00001/406/22/054/23 date on August 29, 2023, the Mutual Fund established an over payment amounted to Rp 201,659,537. The Mutual Fund has received income tax return on October 13, 2023.

In these financial statements, the amount of taxable income is based on preliminary calculations, as the Mutual Fund has not yet submitted its corporate income tax return.

b. Tax payable

	<u>2022</u>	
Pajak penghasilan pasal 25	6.359.522	Income tax article 25
Total	<u>6.359.522</u>	Total

c. Other tax payable

	<u>2022</u>	
Pajak penghasilan pasal 23	1.327.075	Income tax article 23
Total	<u>1.327.075</u>	Total

d. Tax Expense

	<u>2022</u>	
Pajak kini	2.632.300	Current tax
Pajak tangguhan	-	Deferred tax
Total	<u>2.632.300</u>	Total

e. Administration

Under the taxation laws in Indonesia, the Mutual Fund calculates, determines and submits tax returns on the basis of self-assessment. The Director General of Taxes may assess and amend taxes within 5 (five) years from the date the tax became due.



**REKSA DANA BAHANA DANA EKUITAS PRIMA  
CATATAN ATAS LAPORAN KEUANGAN  
(Lanjutan)**

Untuk tahun yang berakhir pada tanggal  
31 Desember 2023

**REKSA DANA BAHANA DANA EKUITAS PRIMA  
NOTES TO THE FINANCIAL STATEMENTS  
(Continued)**

For the year ended  
December 31, 2023

(Dalam Rupiah, kecuali dinyatakan lain)

(Stated in Rupiah, unless otherwise stated)

**14. UNIT PENYERTAAN BEREDAR**

Jumlah unit penyertaan yang dimiliki oleh Pemodal dan Manajer Investasi pada tanggal 31 Desember 2023 dan 2022 masing-masing adalah sebagai berikut:

	2023		
	Unit/ Units	Persentase (%)/ Percentage (%)	
Pemodal	43.671.615,6798	100,00	Investors
Manajer Investasi	-	-	Investment Manager
<b>Total</b>	<b>43.671.615,6798</b>	<b>100,00</b>	<b>Total</b>
	2022		
	Unit/ Units	Persentase (%)/ Percentage (%)	
Pemodal	46.734.231,6325	100,00	Investors
Manajer Investasi	-	-	Investment Manager
<b>Total</b>	<b>46.734.231,6325</b>	<b>100,00</b>	<b>Total</b>

**15. PENDAPATAN BUNGA**

	2023	2022	
Deposito berjangka	55.345.139	303.026.411	Time deposits
Jasa giro	1.483.801	2.373.009	Current accounts
<b>Total</b>	<b>56.828.940</b>	<b>305.399.420</b>	<b>Total</b>

Pendapatan bunga disajikan dalam jumlah bruto sebelum dikurangi pajak penghasilan final.

Interest income is presented gross before deducted by final income tax.

**16. BEBAN PENGELOLAAN INVESTASI**

Beban ini merupakan imbalan kepada Manajer Investasi, maksimum 4% (empat persen) per tahun, dihitung dari Nilai Aset Bersih harian Reksa Dana berdasarkan 365 (tiga ratus enam puluh lima) hari per tahun atau 366 (tiga ratus enam puluh enam) hari per tahun untuk tahun kabisat dan dibayarkan setiap bulan ditambah dengan Pajak Pertambahan Nilai (PPN). Pemberian imbalan tersebut diatur berdasarkan ketentuan Kontrak Investasi Kolektif. Beban pengelolaan investasi yang belum dibayarkan dicatat pada beban akrual (Catatan 10). Beban pengelolaan investasi untuk tahun yang berakhir pada tanggal 31 Desember 2023 dan 2022 masing-masing adalah sebesar Rp 6.772.280.291 dan Rp 8.250.340.879 yang dicatat dalam laporan laba rugi dan penghasilan komprehensif lain.

**16. INVESTMENT MANAGEMENT FEES**

This expense represents fee to the Investment Manager, maximum of 4% (four percent) per annum, which calculates on Mutual Fund initial Net Asset Value based on 365 (three hundred sixty five) days per annum or 366 (three hundred sixty six) days per annum for leap year and paid on every monthly addition by Value Added Tax (VAT). It is in accordance with the Collective Investment Contract. The management fees payable recorded as accrued expenses (Note 10). Investment management fees for the years ended December 31, 2023 and 2022 amounted to Rp 6,772,280,291 and Rp 8,250,340,879 which is recorded in the statement of profit or loss and other comprehensif income.

**REKSA DANA BAHANA DANA EKUITAS PRIMA  
CATATAN ATAS LAPORAN KEUANGAN  
(Lanjutan)**

Untuk tahun yang berakhir pada tanggal  
31 Desember 2023

**REKSA DANA BAHANA DANA EKUITAS PRIMA  
NOTES TO THE FINANCIAL STATEMENTS  
(Continued)**

For the year ended  
December 31, 2023

(Dalam Rupiah, kecuali dinyatakan lain)

(Stated in Rupiah, unless otherwise stated)

**17. BEBAN KUSTODIAN**

Beban ini merupakan imbalan jasa pengelolaan administrasi dan imbalan jasa penitipan atas kekayaan Reksa Dana kepada Bank Kustodian, maksimum sebesar 0,25% (nol koma dua puluh lima persen) per tahun, dihitung secara harian dari Nilai Aset Bersih berdasarkan 365 (tiga ratus enam puluh lima) hari per tahun atau 366 (tiga ratus enam puluh enam) hari per tahun untuk tahun kabisat dan dibayarkan setiap bulan ditambah dengan PPN. Pemberian imbalan tersebut diatur berdasarkan ketentuan Kontrak Investasi Kolektif. Beban kustodian yang belum dibayarkan dicatat pada beban akrual (Catatan 10). Beban kustodian untuk tahun yang berakhir pada tanggal 31 Desember 2023 dan 2022 masing-masing adalah sebesar Rp 174.144.350 dan Rp 212.151.623 yang dicatat dalam laporan laba rugi dan penghasilan komprehensif lain.

**17. CUSTODIAN FEES**

*This expense represents fees for administrative services and custodial services of the Mutual Fund assets to the Custodian Bank, maximum of 0,25% (zero point twenty five percent) per annum, which calculates on Mutual Fund initial Net Asset Value based on 365 (three hundred sixty five) days per annum or 366 (three hundred sixty six) days per annum for leap year and paid on every monthly addition by Value Added Tax (VAT). It is in accordance with the Collective Investment Contract. The custodian fees payable recorded as accrued expenses (Note 10). Custodian fees for the years ended December 31, 2023 and 2022 amounted to Rp 174,144,350 and Rp 212,151,623 which is recorded in the statement of profit or loss and other comprehensive income.*

**18. BEBAN LAIN-LAIN**

	<u>2023</u>
Biaya transaksi	1.036.888.057
Pajak final	11.365.788
Lain-lain	82.901.521
Total	<u>1.131.155.366</u>

**18. OTHER EXPENSES**

	<u>2022</u>	
	2.035.449.875	Transaction fee expenses
	61.079.884	Final tax
	91.526.089	Others
Total	<u>2.188.055.848</u>	Total

**19. SIFAT DAN TRANSAKSI PIHAK-PIHAK BERELASI**

**Sifat Pihak-Pihak Berelasi**

Pihak berelasi adalah perusahaan yang mempunyai keterkaitan kepengurusan secara langsung maupun tidak langsung dengan Reksa Dana.

Manajer Investasi adalah pihak berelasi dengan Reksa Dana dan Bank Kustodian bukan merupakan pihak berelasi sesuai dengan Surat Keputusan Kepala Departemen Pengawas Pasar Modal 2A No. KEP-04/PM.21/2014 tanggal 7 Oktober 2014

**19. NATURE OF RELATIONSHIP AND TRANSACTION WITH RELATED PARTIES**

**The Nature of Relationship**

*Related parties are companies who directly or indirectly have relationships with the Mutual Fund through management.*

*Investment Manager is related parties with the Mutual Fund and Custodian Bank is not related parties based on the Decision Letter Head of Capital Market Supervisory Department 2A No. KEP- 04/PM.21/2014 dated October 7, 2014.*

**REKSA DANA BAHANA DANA EKUITAS PRIMA  
CATATAN ATAS LAPORAN KEUANGAN  
(Lanjutan)**

Untuk tahun yang berakhir pada tanggal  
31 Desember 2023

**REKSA DANA BAHANA DANA EKUITAS PRIMA  
NOTES TO THE FINANCIAL STATEMENTS  
(Continued)**

For the year ended  
December 31, 2023

(Dalam Rupiah, kecuali dinyatakan lain)

(Stated in Rupiah, unless otherwise stated)

**19. SIFAT DAN TRANSAKSI PIHAK-PIHAK  
BERELASI (Lanjutan)**

**Transaksi Pihak-Pihak Berelasi**

Dalam kegiatan operasionalnya, Reksa Dana melakukan transaksi pembelian dan penjualan efek dengan pihak-pihak yang berelasi yaitu PT Bahana Sekuritas. Transaksi - transaksi dengan pihak-pihak berelasi dilakukan dengan persyaratan dan kondisi normal sebagaimana halnya bila dilakukan dengan pihak ketiga.

- a. Rincian pembelian dan penjualan dengan pihak-pihak berelasi untuk tahun yang berakhir pada tanggal 31 Desember 2023 dan 2022 adalah sebagai berikut:

		2023		
		Total/Total	Persentase (%) terhadap total pembelian/penjualan portofolio efek/ Percentage (%) of total purchases/sales of portfolio	
Pembelian	17.385.412.544	11,01		Purchase
Penjualan	27.640.848.744	15,85		Sale
		2022		
		Total/Total	Persentase (%) terhadap total pembelian/penjualan portofolio efek/ Percentage (%) of total purchases/sales of portfolio	
Pembelian	32.729.609.189	10,87		Purchase
Penjualan	41.571.701.266	11,99		Sale

- b. Transaksi Reksa Dana dengan Manajer Investasi untuk tahun yang berakhir pada tanggal 31 Desember 2023 dan 2022 adalah sebagai berikut:

- b. The Mutual Fund transactions with Investment Manage for the years ended December 31, 2023 and 2022 are as follows:

		2023		
		Jasa Pengelolaan Investasi/ Investment Management Fee	Total keuntungan (kerugian) atas kepemilikan unit penyertaan untuk masing-masing transaksi pembelian kembali/Realized gain (loss) of unit holder from respective redemption transactions	Total pendapatan lainnya/Total other income
Saldo unit penyertaan/ Unit balanced amount	Total/Total	Persentase fee (%)/ Percentage fee (%)		
-	6.772.280.291	4,00	-	-

**REKSA DANA BAHANA DANA EKUITAS PRIMA  
CATATAN ATAS LAPORAN KEUANGAN  
(Lanjutan)**

Untuk tahun yang berakhir pada tanggal  
31 Desember 2023

**REKSA DANA BAHANA DANA EKUITAS PRIMA  
NOTES TO THE FINANCIAL STATEMENTS  
(Continued)**

For the year ended  
December 31, 2023

(Dalam Rupiah, kecuali dinyatakan lain)

(Stated in Rupiah, unless otherwise stated)

**19. SIFAT DAN TRANSAKSI PIHAK-PIHAK  
BERELASI (Lanjutan)**

**Transaksi Pihak-Pihak Berelasi (lanjutan)**

- b. Transaksi Reksa Dana dengan Manajer Investasi untuk tahun yang berakhir pada tanggal 31 Desember 2023 dan 2022 adalah sebagai berikut (lanjutan)

**19. NATURE OF RELATIONSHIP AND  
TRANSACTION WITH RELATED PARTIES  
(Continued)**

**Transactions with Related Parties  
(continued)**

- b. The Mutual Fund transactions with Investment Manage for the years ended December 31, 2023 and 2022 are as follows (continued)

2022

		2022			
		<u>Jasa Pengelolaan Investasi/ Investment Management Fee</u>		Total keuntungan (kerugian) atas kepemilikan unit penyertaan untuk masing-masing transaksi pembelian kembali/Realized gain (loss) of unit holder from respective redemption transactions	Total pendapatan lainnya/Total other income
Saldo unit penyertaan/ Unit balanced amount	Total/Total	Persentase fee (%)/ Percentage fee (%)	-		
-	8.250.340.879	4,00	-	-	

**20. PERTIMBANGAN, ESTIMASI DAN ASUMSI  
AKUNTANSI MATERIAL**

Penyusunan laporan keuangan Reksa Dana mengharuskan Manajer Investasi membuat pertimbangan, estimasi dan asumsi yang mempengaruhi jumlah dan pengungkapan yang disajikan dalam laporan keuangan. Namun demikian, ketidakpastian atas estimasi dan asumsi ini mungkin dapat menyebabkan penyesuaian yang material atas nilai tercatat aset dan liabilitas dimasa yang akan datang.

**Pajak Penghasilan**

Pertimbangan yang signifikan dibutuhkan untuk menentukan jumlah pajak penghasilan. Manajer Investasi dapat membentuk pencadangan terhadap liabilitas pajak dimasa depan sebesar jumlah yang diestimasikan akan dibayarkan ke kantor pajak jika berdasarkan evaluasi pada tanggal laporan posisi keuangan terdapat risiko pajak yang *probable*. Asumsi dan estimasi yang digunakan dalam perhitungan pembentukan cadangan tersebut memiliki unsur ketidakpastian.

**20. MATERIAL ACCOUNTING JUDGEMENTS,  
ESTIMATES AND ASSUMPTIONS**

The preparation of the Mutual Fund's financial statements requires Investment Manager to make judgements, estimates and assumptions that affect the reported amounts and disclosures recognized in the financial statements. However, uncertainty about these assumptions and estimates probably could result its outcomes that could require a material adjustment to the carrying amount of the asset and liability affected in future periods.

**Tax Income**

Significant judgement is needed to determine the amount of income tax. The Investment Manager may establish reserves the future tax liability by an amount estimated to be paid to the tax office if the evaluation is based on the statement of financial position are probable tax risk. The assumptions and estimates used in the calculation of the reserve establishment has an element of uncertainty.

**REKSA DANA BAHANA DANA EKUITAS PRIMA  
CATATAN ATAS LAPORAN KEUANGAN  
(Lanjutan)**

Untuk tahun yang berakhir pada tanggal  
31 Desember 2023

**REKSA DANA BAHANA DANA EKUITAS PRIMA  
NOTES TO THE FINANCIAL STATEMENTS  
(Continued)**

For the year ended  
December 31, 2023

(Dalam Rupiah, kecuali dinyatakan lain)

(Stated in Rupiah, unless otherwise stated)

**21. MANAJEMEN RISIKO KEUANGAN**

Manajer Investasi mengelola instrumen keuangannya sesuai dengan komposisi yang disajikan dalam kebijakan investasi. Aktivitas investasi Reksa Dana terpengaruh oleh berbagai jenis risiko yang berkaitan dengan instrumen keuangan dan risiko pasar di mana Reksa Dana berinvestasi.

Risiko utama yang timbul dari instrumen keuangan Reksa Dana adalah risiko kredit, risiko pasar, risiko likuiditas dan manajemen risiko permodalan. Tujuan manajemen risiko Reksa Dana secara keseluruhan adalah untuk secara efektif mengelola risiko-risiko tersebut dan meminimalkan dampak yang tidak diharapkan pada kinerja keuangan Reksa Dana. Manajer Investasi dan Bank Kustodian mereviu dan menyetujui semua kebijakan untuk mengelola setiap risiko, termasuk juga risiko ekonomi dan risiko usaha Reksa Dana, yang dirangkum di bawah ini, dan juga memantau risiko harga pasar yang timbul dari semua instrumen keuangan.

a. Risiko Perubahan Kondisi Ekonomi dan Politik

Perubahan kondisi ekonomi global sangat mempengaruhi kondisi perekonomian di Indonesia karena Indonesia menganut sistem perekonomian terbuka. Demikian pula halnya dengan perubahan kondisi dan stabilitas politik dalam negeri. Selain itu, perubahan kondisi ekonomi dan politik di Indonesia juga mempengaruhi kinerja perusahaan-perusahaan, baik yang tercatat pada Bursa Efek maupun perusahaan yang menerbitkan instrumen pasar uang, yang pada akhirnya mempengaruhi nilai Efek Bersifat Utang yang diterbitkan perusahaan tersebut.

**21. FINANCIAL RISK MANAGEMENT**

*The Investment Manager maintains position in a variety of financial instruments as dictated by its investments management strategy. The Mutual Fund's investing activities expose it to various types of risk that are associated with the financial instruments and markets in which it invests.*

*The main risks arising from Mutual Fund financial instruments are credit risk, market risk, liquidity risk and capital risk management. The overall objective of Mutual Fund risk management is to effectively manage these risks and minimize unintended impacts on the Mutual Fund's financial performance. The Investment Manager and Custodian Bank reviewing and agree on all policies to manage each risk, including economic risk and Mutual Fund business risk, which are summarized below, and also monitoring market price risk that arising from all financial instruments.*

a. *Risk of Changes in Economic and Political Conditions*

*Changes in the country's global economic conditions greatly affect economic conditions in Indonesia because Indonesia adheres to an open economic system. The same applies to changes in domestic political conditions and stability. In addition, changes in economic and political conditions in Indonesia also affect the performance of companies, both listed on the Stock Exchange and issuing companies, which in turn affects the value of the securities issued by these companies.*

**REKSA DANA BAHANA DANA EKUITAS PRIMA  
CATATAN ATAS LAPORAN KEUANGAN  
(Lanjutan)**

Untuk tahun yang berakhir pada tanggal  
31 Desember 2023

**REKSA DANA BAHANA DANA EKUITAS PRIMA  
NOTES TO THE FINANCIAL STATEMENTS  
(Continued)**

For the year ended  
December 31, 2023

(Dalam Rupiah, kecuali dinyatakan lain)

(Stated in Rupiah, unless otherwise stated)

**21. MANAJEMEN RISIKO KEUANGAN (Lanjutan)**

**21. FINANCIAL RISK MANAGEMENT (Continued)**

b. Risiko Industri

Kinerja Emiten penerbit Efek dipengaruhi oleh industri dimana Emiten tersebut beroperasi. Apabila kinerja suatu industri mengalami penurunan, maka emiten-emiten yang bergerak dalam industri yang sama akan mengalami penurunan kinerja, yang akhirnya akan berpengaruh negatif terhadap nilai efek yang diterbitkan oleh emiten-emiten tersebut. Risiko industri dapat diminimalkan dengan melakukan diversifikasi investasi pada beberapa efek yang diterbitkan oleh emiten-emiten yang bergerak di beberapa industri yang berbeda.

b. Industry Risk

*The performance of issuers of securities, both Equity Instruments and Debt Instruments, is influenced by the industry in which the issuer operates. If the performance of an industry decreases, issuers operating in the same industry will decrease in performance, which in turn will have a negative effect on the value of the securities issued by these issuers. Industry risk can be minimized by diversifying investments in several securities issued by issuers operating in several different industries.*

c. Risiko Pasar

Risiko pasar adalah risiko sistematis yang mempengaruhi nilai seluruh Efek yang berada dalam pasar yang sama. Risiko tersebut merupakan risiko yang harus ditanggung oleh investor yang telah melakukan diversifikasi portofolio yang optimal.

c. Market Risk

*Market risk is a systematic risk that affects the value of all Securities in the same market. This risk is a risk that must be borne by investors who have carried out optimal portfolio diversification.*

d. Risiko Pembubaran dan Likuidasi

Risiko pembubaran instrumen Reksa Dana akibat terjadi salah satu dari hal-hal berikut:

d. Risk of Dissolution and Liquidation

*The Mutual Funds must be dissolved, if one of the following occurs:*

- i. Jika dalam jangka waktu 90 (sembilan puluh) hari bursa, Reksa Dana yang pernyataan pendaftarannya telah menjadi efektif memiliki dana kelolaan kurang dari Rp 10.000.000.000 (sepuluh miliar Rupiah). Minimum dana kelolaan dalam klausa ini akan selalu mengikuti ketentuan peraturan perundang-undangan yang berlaku sehingga dapat berubah di kemudian hari jika ketentuan di dalam peraturan mengenai minimum dana kelolaan berubah;
- ii. Diperintahkan oleh Otoritas Jasa Keuangan (OJK) sesuai dengan peraturan perundang-undangan di bidang pasar modal;
- iii. Total Nilai Aset Bersih kurang dari Rp 10.000.000.000 (sepuluh miliar Rupiah) selama 120 (seratus dua puluh) hari bursa berturut-turut;

- i. If within 90 (ninety) bourse days, the Mutual Fund whose registration statement become effective has managed funds of less than Rp 10,000,000,000 (ten billion Rupiah). The Minimum managed fund in this clause will always comply with the provisions of the applicable laws and regulations so that it may change in the future if the provisions in the regulation regarding the minimum managed fund change;*
- ii. Ordered by Financial Authority Services (OJK) in accordance with the laws and regulations in the capital market sector*
- iii. Total Net Asset Value is less than Rp 10,000,000,000 (ten billion Rupiah) for 120 (one hundred twenty) consecutive bourse days;*

**REKSA DANA BAHANA DANA EKUITAS PRIMA  
CATATAN ATAS LAPORAN KEUANGAN  
(Lanjutan)**

Untuk tahun yang berakhir pada tanggal  
31 Desember 2023

**REKSA DANA BAHANA DANA EKUITAS PRIMA  
NOTES TO THE FINANCIAL STATEMENTS  
(Continued)**

For the year ended  
December 31, 2023

(Dalam Rupiah, kecuali dinyatakan lain)

(Stated in Rupiah, unless otherwise stated)

**21. MANAJEMEN RISIKO KEUANGAN (Lanjutan)**

**21. FINANCIAL RISK MANAGEMENT (Continued)**

d. Risiko Pembubaran dan Likuidasi (lanjutan)

d. Risk of Dissolution and Liquidation  
(continued)

iv. Jumlah pemegang unit penyertaan kurang dari 10 (sepuluh) pihak selama 120 (seratus dua puluh) hari bursa berturut-turut; dan/atau

iv. Total of unitholders are less than 10 (ten) parties for 120 (one hundred twenty) consecutive bourse days; and/or

v. Manajer Investasi dan Bank Kustodian telah sepakat untuk membubarkan Reksa Dana tersebut.

v. Investment Manager and Custodian Bank have agreed to dissolve the Mutual Fund.

e. Risiko Likuiditas

e. Liquidity Risk

Nilai portofolio Reksa Dana pada tanggal dilakukannya penjualan kembali dan likuidasi Reksa Dana dipengaruhi oleh likuiditas pasar efek-efek dalam portofolio Reksa Dana. Efek-efek yang tidak likuid dapat memiliki nilai pasar wajar yang lebih rendah dari pada nilai efek-efek tersebut.

The value of the Mutual Fund portfolio on the date of the resale and liquidation of the Mutual Fund is affected by the market liquidity of the securities in the Mutual Fund portfolio. Securities that are illiquid can have a lower fair market value than the value of these securities.

Jadwal jatuh tempo portofolio efek diungkapkan pada Catatan 3, sedangkan aset keuangan lainnya dan liabilitas keuangan akan jatuh tempo dalam waktu kurang dari 1 tahun.

The maturity schedule for securities portfolios is disclosed in Note 3, while other financial assets and financial liabilities are due in less than 1 year.

Tabel berikut ini menggambarkan analisis liabilitas keuangan Reksa Dana ke dalam kelompok jatuh tempo yang relevan berdasarkan periode yang tersisa pada tanggal posisi keuangan sampai dengan tanggal jatuh tempo kontrak. Total dalam tabel adalah arus kas kontraktual yang tidak didiskontokan.

The following table describes the analysis of the Mutual Funds financial liabilities into the relevant maturity groups based on the remaining period from the financial position date to the contract maturity date. The amounts in the table are the contractual undiscounted cash flows.

	2023			Total / Total	
	Kurang dari 1 bulan / less than 1 month	1-3 bulan / 1-3 month	Lebih dari 3 bulan / more than 3 month		
Liabilitas keuangan					Financial liabilities
Liabilitas pembelian kembali unit penyertaan	7.015.397	-	5.763.962	12.779.359	Liabilities for redemption of investment units
Beban akrual	563.386.011	-	209.121.979	772.507.991	Accrued expenses
Total liabilitas keuangan	<u>570.401.408</u>	<u>-</u>	<u>214.885.941</u>	<u>785.287.350</u>	Total financial liabilities

**REKSA DANA BAHANA DANA EKUITAS PRIMA  
CATATAN ATAS LAPORAN KEUANGAN  
(Lanjutan)**

Untuk tahun yang berakhir pada tanggal  
31 Desember 2023

**REKSA DANA BAHANA DANA EKUITAS PRIMA  
NOTES TO THE FINANCIAL STATEMENTS  
(Continued)**

For the year ended  
December 31, 2023

(Dalam Rupiah, kecuali dinyatakan lain)

(Stated in Rupiah, unless otherwise stated)

**21. MANAJEMEN RISIKO KEUANGAN (Lanjutan)**

**21. FINANCIAL RISK MANAGEMENT (Continued)**

e. Risiko Likuiditas (lanjutan)

e. *Liquidity Risk (continued)*

	2022			Total / Total	
	Kurang dari 1 bulan / less than 1 month	1-3 bulan / 1-3 month	Lebih dari 3 bulan / more than 3 month		
Liabilitas keuangan					<i>Financial liabilities</i>
Uang muka diterima atas pemesanan unit penyertaan	118.152.951	-	-	118.152.951	<i>Advance on subscription of investment units</i>
Liabilitas atas pembelian kembali unit penyertaan	-	-	5.763.962	5.763.962	<i>Liabilities for redemption of investment units</i>
Beban akrual Liabilitas atas biaya pembelian kembali unit penyertaan	656.097.101	-	209.121.979	865.219.080	<i>Accrued expenses Liabilities for redemption fee of investment units</i>
	240.274	-	-	240.274	
Total liabilitas keuangan	<u>774.490.326</u>	<u>-</u>	<u>214.885.941</u>	<u>989.376.267</u>	<i>Total financial liabilities</i>

f. Risiko Perubahan Peraturan Perpajakan

f. *Risk of Changes in Tax Regulations*

Potensi risiko akibat perubahan peraturan tarif pajak dan peraturan lainnya yang menyebabkan tujuan investasi yang telah ditetapkan di depan sebelum instrumen Reksa Dana diluncurkan dapat menjadi tidak terpenuhi karena kondisi, perkiraan dan informasi yang digunakan Manajer Investasi saat menyusun tujuan investasi tidak berlaku (tidak relevan) lagi. Apabila resiko ini terjadi, maka pada kondisi ini instrumen Reksa Dana tersebut dapat dibubarkan.

*The potential risk due to changes in tax rate regulations and other regulations that cause the investment objectives that have been determined in advance before the Mutual Fund instrument is launched may not be fulfilled because the conditions, estimates and information used by the Investment Manager when setting investment objectives are no longer valid (irrelevant). If this risk occurs, then in this condition the Mutual Fund instrument can be dissolved.*

Sesuai peraturan perpajakan yang berlaku saat ini, kupon (bunga) obligasi dan diskonto (termasuk *capital gain*) dari hasil transaksi obligasi merupakan objek pajak dengan tarif pajak final. Tarif pajak final ditetapkan sebagai berikut:

*According to the current tax regulations, coupon (interest) on bonds and discounts (including capital gain) from bond transactions are subject to tax at the final tax rate. The final tax rate is set as follows:*

- Periode tahun 2014 – 2020 tarif pajak 5%
- Tahun 2021 – dan seterusnya tarif pajak 10%

- *Period year 2014 – 2020 with a tax rate of 5%*
- *For year 2021 – onwards with a tax rate of 10%*



**REKSA DANA BAHANA DANA EKUITAS PRIMA  
CATATAN ATAS LAPORAN KEUANGAN  
(Lanjutan)**

Untuk tahun yang berakhir pada tanggal  
31 Desember 2023

**REKSA DANA BAHANA DANA EKUITAS PRIMA  
NOTES TO THE FINANCIAL STATEMENTS  
(Continued)**

For the year ended  
December 31, 2023

(Dalam Rupiah, kecuali dinyatakan lain)

(Stated in Rupiah, unless otherwise stated)

<b>21. MANAJEMEN RISIKO KEUANGAN (Lanjutan)</b>	<b>21. FINANCIAL RISK MANAGEMENT (Continued)</b>
<p>f. Risiko Perubahan Peraturan Perpajakan (lanjutan)</p> <p>Dalam hal peraturan Perpajakan tersebut di kemudian hari direvisi, seperti bila tarif pajak berubah tidak sesuai dengan ketentuan tersebut di atas, maka tujuan investasi dari Reksa Dana yang telah ditetapkan di depan sebelum Reksa Dana diluncurkan dapat menjadi tidak terpenuhi karena kondisi, perkiraan dan informasi yang digunakan Manajer Investasi saat menyusun tujuan investasi Reksa Dana dan membuat Prospektus ini tidak berlaku (tidak relevan) lagi. Apabila resiko ini terjadi, maka pada kondisi ini Reksa Dana dapat dilunasi lebih awal (atau dibubarkan sebelum jatuh tempo).</p> <p>g. Risiko Perubahan Peraturan Lainnya</p> <p>Perubahan peraturan khususnya namun tidak terbatas pada peraturan perpajakan dapat mempengaruhi nilai yang diproteksi pada Reksa Dana.</p> <p>h. Analisis Sensitivitas</p> <p>Analisis sensitivitas diterapkan pada <i>variabel</i> risiko pasar yang mempengaruhi kinerja Reksa Dana, yakni harga dan suku bunga.</p> <p>Sensitivitas harga menunjukkan dampak perubahan yang wajar dari harga pasar efek dalam portofolio Reksa Dana terhadap jumlah aset bersih yang dapat diatribusikan kepada pemegang unit, jumlah aset keuangan, dan liabilitas keuangan Reksa Dana. Sensitivitas suku bunga menunjukkan dampak perubahan yang wajar dari suku bunga pasar, termasuk <i>yield</i> dari efek dalam portofolio Reksa Dana, terhadap jumlah aset bersih yang dapat diatribusikan kepada pemegang unit, jumlah aset keuangan, dan liabilitas keuangan Reksa Dana.</p> <p>Sesuai dengan kebijakan Reksa Dana, Manajer Investasi melakukan analisis dan memantau sensitivitas harga dan suku bunga secara <i>regular</i>.</p>	<p>f. Risk of Changes in Tax Regulations (continued)</p> <p><i>In the tax regulations are revised at a later date, such as if the tax rate changes that are not in accordance with the above provisions, the investment objectives of the Mutual Funds that have been determined in advance before the Mutual Funds are launched may not be fulfilled due to the conditions, estimates and information used by the Manager. Investment when setting up Mutual Fund investment objectives and making the previous (irrelevant) Prospectus again. If this risk occurs, then in this condition the Mutual Fund can be dissolved.</i></p> <p>g. Risk of Changes in Other Regulations</p> <p><i>Changes in specially regulations but not terminate to tax regulations, may affect the performance of Mutual Funds.</i></p> <p>h. Sensitivity Analysis</p> <p><i>The sensitivity analysis is applied to market risks variables that affect the performance of the Mutual Funds, which is prices and interest rates.</i></p> <p><i>The prices sensitivity shows the impact of the reasonable changes in the market value of instruments in the investment portfolios of the Mutual Funds to total net assets attributable to unit holders, total financial assets, and financial liabilities of the Mutual Funds. The interest rate sensitivity shows the impact of reasonable changes in market interest rates, including the yield of the instruments in the investments portfolio of the Mutual Funds to total net assets attributable to unit holders, total financial assets, and financial liabilities of the Mutual Funds.</i></p> <p><i>In accordance with the Mutual Fund's policy, the Investment Managers analyze and monitor the price and the interest rate's sensitivities on a regular basis.</i></p>

**REKSA DANA BAHANA DANA EKUITAS PRIMA  
CATATAN ATAS LAPORAN KEUANGAN  
(Lanjutan)**

Untuk tahun yang berakhir pada tanggal  
31 Desember 2023

**REKSA DANA BAHANA DANA EKUITAS PRIMA  
NOTES TO THE FINANCIAL STATEMENTS  
(Continued)**

For the year ended  
December 31, 2023

(Dalam Rupiah, kecuali dinyatakan lain)

(Stated in Rupiah, unless otherwise stated)

**22. RASIO-RASIO KEUANGAN**

Berikut ini adalah ikhtisar rasio-rasio keuangan Reksa Dana. Rasio-rasio ini dihitung berdasarkan Surat Keputusan Ketua Badan Pengawas Pasar Modal dan Lembaga Keuangan No. KEP 99/PM/1996 tanggal 28 Mei 1996.

Rasio-rasio keuangan untuk tahun yang berakhir pada tanggal 31 Desember 2023 dan 2022 (tidak diaudit) masing-masing adalah sebagai berikut:

	<u>2023</u>	<u>2022</u>	
Total hasil investasi (%)	(5,66)	1,30	Total investment return (%)
Hasil investasi setelah memperhitungkan beban pemasaran (%)	(7,98)	(1,20)	Investment return after taking into account marketing expenses (%)
Biaya operasi (%)	4,62	4,99	Operating expenses (%)
Perputaran portofolio	0,91	1,42	Portfolio turnover
Penghasilan kena pajak (%)	-	0,20	Taxable income (%)

Tujuan penyajian ikhtisar rasio keuangan Reksa Dana ini adalah semata-mata untuk membantu memahami kinerja masa lalu dari Reksa Dana. Rasio-rasio ini seharusnya tidak dipertimbangkan sebagai indikasi bahwa kinerja masa depan Reksa Dana akan sama dengan kinerja masa lalu.

Following is a summary of the Mutual Fund's financial ratios. These ratios are calculated in accordance with the Decree of the Chairman of Capital Market Supervisory Board and Financial Institution No. KEP-99/PM/1996 dated May 28, 1996.

Financial ratios for the years ended December 31, 2023 and 2022 (unaudited) are as follows:

The purpose of the disclosure of the above financial ratios of the Mutual Fund is solely to provide easier understanding on the past performance of the Mutual Fund. These ratios should not be considered as an indication that the future performance would be the same as in the past.

**23. REKLASIFIKASI AKUN**

Akun tertentu dalam laporan posisi keuangan untuk tahun yang berakhir 31 Desember 2022 telah di reklasifikasi kembali sesuai dengan penyajian laporan posisi keuangan untuk tahun yang berakhir pada tanggal 31 Desember 2023 adalah sebagai berikut:

**23. ACCOUNT RECLASSIFICATION**

Certain accounts in the statement of financial position for the year ended December 31, 2022 have been reclassified in accordance with the presentation of the statement of financial position for the year ended December 31, 2023 as follows:

	<u>Saldo sebelum reklasifikasi/ Balance before reclassification</u>	<u>Saldo setelah reklasifikasi/ Balance after reclassification</u>	
Laporan Posisi Keuangan			Statement of Financial Position
<b>LIABILITAS</b>			<b>LIABILITIES</b>
Beban akrual Liabilitas atas biaya pembelian kembali unit penyertaan	865.459.354	865.219.080	Accrued expense Liabilitas for redemption fee of investment unit
	-	240.274	

**INFORMASI DALAM IKHTISAR KEUANGAN SINGKAT  
REKSA DANA DANA EKUITAS PRIMA**

RASIO	Periode 1 Januari 2024 s/d 31 Maret 2024 (tidak diaudit)	Periode 1 April 2023 s/d 31 Maret 2024	Periode 1 April 2021 s/d 31 Maret 2024	Periode 1 April 2020 s/d 31 Maret 2024	3 tahun kalender terakhir		
					2023	2022	2021
TOTAL HASIL INVESTASI (%)	-	-	-	-	-5,66	1,30	-7,27
HASIL INVESTASI SETELAH MEMPERHITUNGGAN BIAYA PEMASARAN (%)	-	-	-	-	-7,98	-1,20	-9,55
BIAYA OPERASI (%)	-	-	-	-	4,62	4,99	5,00
PERPUTARAN PORTOFOLIO	-	-	-	-	0,91	1,42	1,42
PERSENTASE PENGHASILAN KENA PAJAK (%)	-	-	-	-	-	0,20	-

Sisipan ini merupakan pembaruan dan bagian yang tidak terpisahkan dari prospektus

## BAB XII

### PERSYARATAN DAN TATA CARA PEMBELIAN UNIT PENYERTAAN

#### 12.1. Pembelian Unit Penyertaan

- (i) Manajer Investasi menjual Unit Penyertaan secara langsung dan/atau melalui Agen Penjual Efek Reksa Dana dan/atau melalui Media Elektronik.
- (ii) Calon Pemegang Unit Penyertaan atau Pemegang Unit Penyertaan melakukan pembelian Unit Penyertaan BAHANA DANA EKUITAS PRIMA dengan cara sebagai berikut :
  1. Menyampaikan formulir atau aplikasi pemesanan pembelian Unit Penyertaan BAHANA DANA EKUITAS PRIMA kepada Manajer Investasi secara langsung dan/atau melalui Agen Penjual Efek Reksa Dana dan/atau melalui Media Elektronik; dan
  2. Menyampaikan dokumen-dokumen pendukungnya secara lengkap (*in complete application*) kepada Manajer Investasi atau Agen Penjual Efek Reksa Dana atau melalui Media Elektronik;
  3. Menyampaikan dokumen-dokumen pendukungnya secara lengkap (*in complete application*) kepada Manajer Investasi atau Agen Penjual Efek Reksa Dana atau melalui Media Elektronik yang disediakan oleh Manajer Investasi dan/atau Agen Penjual Efek Reksa Dana yang memiliki sistem elektronik yang teruji, dan/atau pihak lain seperti penyedia jasa telekomunikasi dan penyedia jasa perdagangan melalui sistem elektronik, yang telah memperoleh izin, persetujuan, atau pengakuan dari otoritas yang berwenang dan telah melakukan kerjasama dengan Manajer Investasi; dan
  4. Setelah Pembayaran untuk pembelian tersebut di atas diterima dengan baik (*in good fund*) dalam mata uang Rupiah pada Rekening BAHANA DANA EKUITAS PRIMA. Pemegang Unit Penyertaan akan memperoleh notifikasi pembelian Unit Penyertaan dari Bank Kustodian. Manajer Investasi akan memastikan bahwa semua uang para calon Pemegang Unit Penyertaan yang merupakan pembayaran untuk pembelian Unit Penyertaan BAHANA DANA EKUITAS PRIMA akan disampaikan kepada Bank Kustodian paling lambat pada akhir Hari Bursa dilakukannya pembelian Unit Penyertaan BAHANA DANA EKUITAS PRIMA.  
Manajer investasi dapat menjual Unit Penyertaan melalui Agen Penjual Efek Reksa Dana dan Bank Kustodian menerima pembayaran dengan pemindahbukuan/transfer dalam mata uang Rupiah kepada rekening BAHANA DANA EKUITAS PRIMA yang ada di Bank Kustodian atau bank lain yang ditunjuk oleh Manajer Investasi sebagaimana dimaksud dalam angka 12.6. Prospektus ini.
- (iii) Manajer Investasi akan melakukan upaya terbaik dalam menyelenggarakan sistem elektroniknya yang digunakan dalam melakukan penjualan Unit Penyertaan sesuai dengan peraturan perundang-undangan yang berlaku di bidang Informasi dan Transaksi Elektronik dan/atau praktek yang berlaku guna melindungi kepentingan Pemegang Unit Penyertaan, yang antara lain memberikan informasi dan bukti transaksi yang sah, menyediakan Prospektus elektronik dan dokumen elektronik yang dapat dicetak apabila diminta oleh calon Pemegang Unit Penyertaan dan/atau OJK, dan melindungi kepentingan calon Pemegang Unit Penyertaan yang beritikad baik serta memastikan calon pemegang Unit Penyertaan yang beritikad baik serta memastikan calon Pemegang Unit Penyertaan telah melakukan pendaftaran sistem elektronik yang disediakan oleh

Manajer Investasi atau Agen Penjual Efek Reksa Dana. Manajer Investasi bertanggung jawab atas penyelenggaraan Formulir Pembelian Unit Penyertaan dengan sistem elektronik.

- (iv) Jumlah Unit Penyertaan yang diperoleh oleh calon Pemegang Unit Penyertaan atau Pemegang Unit Penyertaan akan dihitung menurut Nilai Aktiva Bersih per Unit Penyertaan pada akhir Hari Bursa diterimanya aplikasi pembelian Unit Penyertaan dari Pemegang Unit Penyertaan secara lengkap oleh Manajer Investasi dan/atau Agen Penjual Efek Reksa Dana (*in complete application*) dan pembayaran (*in good fund*) atas pembelian Unit Penyertaan tersebut.

## **12.2. Prosedur Pembelian Unit Penyertaan**

- (i) Para calon Pemegang Unit Penyertaan yang ingin membeli Unit Penyertaan BAHANA DANA EKUITAS PRIMA harus mengisi secara lengkap, jelas dan benar serta menandatangani formulir atau aplikasi pemesanan pembelian Unit Penyertaan BAHANA DANA EKUITAS PRIMA dan formulir atau aplikasi profil calon Pemegang Unit Penyertaan sebagaimana disyaratkan dalam Peraturan Badan Pengawas Pasar Modal Nomor: IV.D.2, tentang Profil Pemodal Reksa Dana yang merupakan Lampiran keputusan BAPEPAM dan LK Nomor Kep-20/PM/2004 tanggal 29 April 2004, melengkapinya dengan fotokopi bukti identitas diri (Kartu Tanda Penduduk untuk perorangan Warga Negara Indonesia, Paspor/KIMS/KITAS untuk perorangan asing), dan fotokopi anggaran dasar, NPWP (Nomor Pokok Wajib Pajak) serta Kartu Tanda Penduduk/Paspor pejabat yang berwenang untuk badan hukum dan dokumen-dokumen pendukung lainnya sesuai dengan Peraturan Otoritas Jasa Keuangan tentang Penerapan Program APU, PPT, DAN PPPSPM.
- (ii) Dalam hal Manajer Investasi atau Agen Penjual Efek Reksa Dana di bawah koordinasi Manajer Investasi menyediakan sistem elektronik, Pemegang Unit Penyertaan dapat menggunakan aplikasi pemesanan pembelian Unit Penyertaan berbentuk formulir atau aplikasi elektronik yang disertai dengan bukti pembayaran dengan menggunakan sistem elektronik yang disediakan oleh Manajer Investasi atau Agen Penjual Efek Reksa Dana. Manajer Investasi wajib memastikan kesiapan sistem elektronik yang disediakan oleh Manajer Investasi atau Agen Penjual Efek Reksa Dana untuk pembelian Unit Penyertaan dan memastikan bahwa sistem elektronik tersebut telah sesuai dengan peraturan ketentuan hukum di bidang informasi dan transaksi elektronik yang berlaku, yang antara lain memberikan informasi dan bukti transaksi yang sah, menyediakan Prospektus elektronik dan dokumen elektronik yang dapat dicetak apabila diminta oleh calon Pemegang Unit Penyertaan dan/atau Otoritas Jasa Keuangan, dan melindungi kepentingan calon Pemegang Unit Penyertaan yang beritikad baik serta memastikan calon Pemegang Unit Penyertaan telah melakukan pendaftaran sistem elektronik yang disediakan oleh Manajer Investasi atau Agen Penjual Efek Reksa Dana. Manajer Investasi bertanggung jawab atas penyelenggaraan Formulir Pembelian Unit Penyertaan dengan sistem elektronik. Manajer Investasi wajib melaksanakan dan memastikan Agen Penjual Efek Reksa Dana melaksanakan sebagaimana diatur dalam Program APU, PPT, DAN PPPSPM sebagaimana diatur dalam Peraturan Otoritas Jasa Keuangan Tentang APU, PPT, DAN PPPSPM dalam penerimaan Pemegang Unit Penyertaan melalui pembukaan rekening secara elektronik, dan melaksanakan peraturan mengenai informasi dan transaksi elektronik

- (iii) Formulir atau aplikasi pemesanan pembelian Unit Penyertaan BAHANA DANA EKUITAS PRIMA dan formulir atau aplikasi profil calon Pemegang Unit Penyertaan BAHANA DANA EKUITAS PRIMA dapat diperoleh dari Manajer Investasi dan/atau Agen Penjual Efek Reksa Dana dan/atau dari Media Elektronik.
- (iv) Calon Pemegang Unit Penyertaan melengkapi formulir atau aplikasi pemesanan pembelian Unit Penyertaan BAHANA DANA EKUITAS PRIMA dengan bukti pembayaran serta dokumen pendukung calon Pemegang Unit Penyertaan kepada Manajer Investasi baik secara langsung maupun melalui Agen Penjual Efek Reksa Dana, atau menyampaikan aplikasi pemesanan pembelian Unit Penyertaan BAHANA DANA EKUITAS PRIMA dan bukti pembayaran melalui Media Elektronik.
- (v) Dalam hal terdapatnya keyakinan adanya pelanggaran ketentuan sebagaimana diatur dalam Peraturan Otoritas Jasa Keuangan tentang APU, PPT, DAN PPPSPM, Manajer Investasi wajib menolak pesanan pembelian Unit Penyertaan dari calon Pemegang Unit Penyertaan. Manajer Investasi wajib melaksanakan dan memastikan Agen Penjual Efek Reksa Dana melaksanakan program APU, PPT, DAN PPPSPM sebagaimana diatur dalam Peraturan Otoritas Jasa Keuangan tentang APU, PPT, DAN PPPSPM dalam penerimaan Pemegang Unit Penyertaan melalui pembukaan rekening secara elektronik, dan melaksanakan peraturan mengenai informasi dan transaksi elektronik.
- (vi) Pembelian Unit Penyertaan oleh calon Pemegang Unit Penyertaan tersebut harus dilakukan sesuai dengan syarat dan ketentuan yang berlaku dalam Kontrak Investasi Kolektif, Prospektus, dan dalam formulir atau aplikasi pemesanan pembelian Unit Penyertaan BAHANA DANA EKUITAS PRIMA.
- (vii) Pemesanan pembelian Unit Penyertaan oleh calon Pemegang Unit Penyertaan yang dilakukan menyimpang dari ketentuan-ketentuan dan persyaratan tersebut diatas tidak akan diproses.

### **12.3. Harga Pembelian Unit Penyertaan**

Setiap Unit Penyertaan BAHANA DANA EKUITAS PRIMA ditawarkan pada harga sama dengan Nilai Aktiva Bersih awal sebesar Rp1.000,- (seribu rupiah) setiap Unit Penyertaan pada hari pertama penawaran yang harus dibayarkan penuh pada saat mengajukan Formulir Pemesanan Pembelian Unit Penyertaan, Selanjutnya harga pembelian setiap Unit Penyertaan ditetapkan berdasarkan Nilai Aktiva Bersih BAHANA DANA EKUITAS PRIMA yang ditetapkan pada akhir Hari Bursa yang bersangkutan.

### **12.4. Pemrosesan Pembelian Unit Penyertaan**

Formulir atau aplikasi pemesanan pembelian Unit Penyertaan BAHANA DANA EKUITAS PRIMA beserta bukti pembayaran dan dokumen pendukung yang dipersyaratkan yang diterima secara lengkap (*in complete application*) dan disetujui oleh Manajer Investasi atau Agen Penjual Efek Reksa Dana, atau melalui Media Elektronik yang disediakan oleh Manajer Investasi atau Agen Penjual Efek Reksa Dana sampai dengan pukul 13.00 (tiga belas) Waktu Indonesia Barat dan dana pembelian Unit Penyertaan telah diterima dengan baik (*in good fund*) oleh Bank Kustodian pada hari pembelian, akan diproses oleh Bank Kustodian berdasarkan Nilai Aktiva Bersih BAHANA DANA EKUITAS PRIMA pada akhir Hari Bursa yang sama. Berkaitan dengan hal tersebut, Manajer Investasi dan/atau Agen Penjual Efek Reksa Dana wajib menyampaikan instruksi transaksi pembelian Unit Penyertaan tersebut kepada Bank Kustodian pada Hari

Bursa yang sama melalui Sistem Pengelolaan Investasi Terpadu (S-Invest) sesuai dengan batas waktu yang telah ditetapkan oleh penyedia Sistem Pengelolaan Investasi Terpadu (S-Invest).

Formulir atau aplikasi pembelian Unit Penyertaan BAHANA DANA EKUITAS PRIMA beserta bukti pembayaran dan dokumen pendukung yang diterima secara lengkap (*in complete application*) dan disetujui oleh Manajer Investasi atau Agen Penjual Efek Reksa Dana atau melalui Media Elektronik yang disediakan oleh Manajer Investasi atau Agen Penjual Efek Reksa Dana setelah pukul 13.00 (tiga belas) Waktu Indonesia Barat dan pembayaran untuk pembelian tersebut diterima dengan baik (*in good fund*) oleh Bank Kustodian paling lambat pada Hari Bursa berikutnya, akan diproses oleh Bank Kustodian berdasarkan Nilai Aktiva Bersih BAHANA DANA EKUITAS PRIMA pada akhir Hari Bursa berikutnya. Berkaitan dengan hal tersebut, Manajer Investasi dan/atau Agen Penjual Efek Reksa Dana wajib menyampaikan instruksi transaksi pembelian Unit Penyertaan tersebut kepada Bank Kustodian pada Hari Bursa berikutnya melalui Sistem Pengelolaan Investasi Terpadu (S-Invest) sesuai dengan batas waktu yang telah ditetapkan oleh penyedia Sistem Pengelolaan Investasi Terpadu (S-Invest).

Untuk pembelian Unit Penyertaan melalui Media Elektronik, jika pembelian tersebut dilakukan pada hari yang bukan merupakan Hari Bursa, maka Nilai Aktiva Bersih yang akan dipergunakan adalah Nilai Aktiva Bersih pada Hari Bursa berikutnya.

Surat atau bukti konfirmasi atas pelaksanaan pembelian Unit Penyertaan oleh Pemegang Unit Penyertaan dapat diakses melalui fasilitas AKSes yang disediakan oleh Penyedia Sistem Pengelolaan Investasi Terpadu (S-Invest) dalam waktu paling lambat 7 (tujuh) Hari Bursa setelah diterimanya formulir atau aplikasi pemesanan pembelian Unit Penyertaan oleh Pemegang Unit Penyertaan secara lengkap dan diterima dengan baik (*in complete application*) beserta seluruh pembayarannya (*in good fund*).

Pemegang Unit Penyertaan dapat mengakses surat atau bukti konfirmasi tertulis kepemilikan Unit Penyertaan melalui fasilitas AKSes yang disediakan oleh penyedia Sistem Pengelolaan Investasi Terpadu (S-Invest).

#### **12.5. Syarat-Syarat Pembayaran**

Pembayaran Pembelian Unit Penyertaan dapat dilakukan dengan cara pemindahbukuan/transfer dalam mata uang rupiah dari rekening calon Pemegang Unit Penyertaan atau Pemegang Unit Penyertaan ke dalam rekening:

1. Bank : Standard Chartered Bank  
Rekening : RD BAHANA DANA EKUITAS PRIMA  
No. Rekening : 306-8121567-1
  
2. Bank : Bank Permata  
Rekening : Reksa Dana BAHANA DANA EKUITAS PRIMA  
No. Rekening : 701398564

- |    |              |   |
|----|--------------|---|
| 3. | Bank         | : Bank Mandiri Cabang Bursa Efek Jakarta      |
|    | Rekening     | : Reksa Dana BAHANA DANA EKUITAS PRIMA        |
|    | No. Rekening | : 1040004397662                               |
| 4. | Bank         | : Bank Central Asia Cabang Bursa Efek Jakarta |
|    | Rekening     | : Reksa Dana BAHANA DANA EKUITAS PRIMA        |
|    | No. Rekening | : 4582222880                                  |
| 5. | Bank         | : Bank CIMB Niaga Cabang Sudirman             |
|    | Rekening     | : Reksa Dana BAHANA DANA EKUITAS PRIMA        |
|    | No. Rekening | : 0850101671002                               |
| 6. | Bank         | : Bank BNI Cabang Dukuh Bawah                 |
|    | Rekening     | : Reksa Dana BAHANA DANA EKUITAS PRIMA        |
|    | No. Rekening | : 363143377                                   |

Semua biaya bank termasuk biaya pemindahbukuan/transfer sehubungan dengan pembayaran Pembelian Unit Penyertaan (jika ada), menjadi beban Pemegang Unit Penyertaan.

Manajer Investasi dan Agen Penjual Efek Reksa Dana yang melakukan penjualan Efek Reksa Dana melalui sistem elektronik, pembelian Reksa Dana dapat dilakukan melalui sistem pembayaran elektronik berupa:

- i. *virtual account* yang disediakan oleh perusahaan penyedia layanan gerbang pembayaran dan layanan transfer dana, yang telah memperoleh izin dari Bank Indonesia; dan
- ii. inovasi mekanisme pembayaran transaksi Reksa Dana lainnya

#### **12.6. Batas Minimum Pembelian Unit Penyertaan**

Batas minimum pembelian Unit Penyertaan BAHANA DANA EKUITAS PRIMA untuk masing-masing Pemegang Unit Penyertaan adalah sebesar Rp100.000,00 (seratus ribu Rupiah) atau ditetapkan lebih lanjut oleh Manajer Investasi dan atau Agen Penjual Efek Reksa Dana.

#### **12.8. Pembelian Berkala Unit Penyertaan**

Manajer Investasi dapat melakukan pembelian atas Unit Penyertaan BAHANA DANA EKUITAS PRIMA secara berkala kepada Pemegang Unit Penyertaan. Untuk keperluan ini Pemegang Unit Penyertaan. Untuk keperluan ini Pemegang Unit Penyertaan mengisi dan menandatangani formulir atau aplikasi pemesanan pembelian Unit Penyertaan secara berkala pada saat Pemegang Unit Penyertaan tersebut membeli Unit Penyertaan BAHANA DANA EKUITAS PRIMA secara berkala yang pertama.

Formulir atau aplikasi pembelian Unit Penyertaan secara berkala sekurang-kurangnya memuat tanggal Pembelian Unit Penyertaan secara berkala, jumlah nilai pembelian Unit Penyertaan secara berkala, periode pembelian Unit Penyertaan secara berkala dan jangka waktu dilakukannya pembelian Unit Penyertaan secara berkala.



Formulir atau aplikasi pemesanan pembelian Unit Penyertaan secara berkala BAHANA DANA EKUITAS PRIMA dapat diperoleh dari Manajer Investasi dan/atau;

Pemegang Unit Penyertaan harus mengisi secara lengkap formulir atau aplikasi pemesanan pembelian Unit Penyertaan secara berkala dan menyampaikannya kepada Manajer Investasi atau Agen Penjual Efek Reksa Dana dan/atau melalui Media Elektronik, disertai dokumen pendukung yang diperlukan sebagaimana dimuat dalam Prospektus dan formulir atau aplikasi pemesanan pembelian Unit Penyertaan secara Berkala.

Pembayaran Pembelian Berkala Unit Penyertaan dilakukan oleh Pemegang Unit Penyertaan dengan cara pemindahbukuan/transfer ke rekening BAHANA DANA EKUITAS PRIMA, baik pada Bank Kustodian maupun bank lain yang ditentukan Manajer Investasi, selambat-lambatnya pada tanggal sebagaimana dimuat dalam formulir atau aplikasi pemesanan Pembelian Unit Penyertaan secara Berkala. Pemegang Unit Penyertaan dapat pula memberikan kuasa kepada Manajer Investasi untuk melakukan pendebitan sejumlah dana tertentu dari rekening Pemegang Unit Penyertaan yang ditentukan oleh Pemegang Unit Penyertaan dalam formulir Pembelian Berkala.

Dengan menandatangani formulir Pembelian Berkala, Pemegang Unit Penyertaan tidak perlu menyampaikan Formulir Pemesanan Pembelian Unit Penyertaan untuk setiap pembelian Unit Penyertaan dalam jumlah dan jangka waktu yang dimuat dalam formulir Pembelian Berkala.

Selama jangka waktu Pembelian Berkala yang ditentukan oleh Pemegang Unit Penyertaan dalam formulir atau aplikasi pemesanan pembelian Unit Penyertaan secara berkala, Pemegang Unit Penyertaan dimungkinkan untuk melakukan perubahan nilai pembelian Unit Penyertaan secara berkala, dengan cara menyampaikan kepada Manajer Investasi atau Agen Penjual Efek Reksa Dana atau melalui Media Elektronik, formulir atau aplikasi perubahan pemesanan pembelian Unit Penyertaan secara berkala yang telah ditandatangani, berikut dokumen pendukung yang dipersyaratkan dalam formulir atau aplikasi perubahan pemesanan pembelian Unit Penyertaan secara berkala. Perubahan pemesanan pembelian Unit Penyertaan secara berkala tersebut berlaku terhitung sejak diterimanya formulir atau aplikasi perubahan pemesanan pembelian Unit Penyertaan secara berkala tersebut berikut dokumen pendukungnya secara lengkap oleh Manajer Investasi atau Agen Penjual Efek Reksa Dana atau melalui Media Elektronik .

#### **12.9. Persetujuan Manajer Investasi**

Tanpa mengurangi ketentuan peraturan perundang-undangan yang berlaku, Manajer Investasi, setelah mempertimbangkan dengan seksama, berhak untuk menerima atau menolak pemesanan pembelian Unit Penyertaan secara keseluruhan atau sebagian. Bagi pemesanan pembelian Unit Penyertaan yang ditolak seluruhnya atau sebagian, sisa dana pembelian Unit Penyertaan akan dikembalikan oleh Manajer Investasi (tanpa bunga) dengan pemindahbukuan/transfer ke rekening yang terdaftar atas nama Pemegang Unit Penyertaan yang ditunjuk oleh Pemegang Unit Penyertaan.

Bagi pembelian Unit Penyertaan yang ditolak seluruhnya atau sebagian, uang yang telah disetorkan oleh calon Pemegang Unit Penyertaan akan dikembalikan (tanpa bunga) selambat-lambatnya 3 (tiga) Hari Bursa setelah penolakan tersebut dengan pemindahbukuan/transfer ke rekening yang terdaftar atas nama Pemegang Unit Penyertaan yang ditunjuk oleh Pemegang Unit Penyertaan.

Seluruh biaya bank termasuk biaya pemindahbukuan/transfer (jika ada) sehubungan dengan penjualan yang ditolak tersebut menjadi beban Pemegang Unit Penyertaan.

**12.10. Sumber Dana Pembayaran Pembelian Unit Penyertaan.**

Dana pembelian Unit Penyertaan BAHANA DANA EKUITAS PRIMA sebagaimana dimaksud pada bagian 12.5 diatas hanya dapat berasal dari:

- a. calon Pemegang Unit Penyertaan Reksa Dana berbentuk Kontrak Investasi Kolektif;
- b. anggota keluarga calon Pemegang Unit Penyertaan Reksa Dana berbentuk Kontrak Investasi Kolektif;
- c. perusahaan tempat bekerja dari calon Pemegang Unit Penyertaan Reksa Dana berbentuk Kontrak Investasi Kolektif; dan/atau
- d. Manajer Investasi, Agen Penjual Efek Reksa Dana dan/atau asosiasi yang terkait dengan Reksa Dana, untuk pemberian hadiah dalam rangka kegiatan pemasaran Unit Penyertaan BAHANA DANA EKUITAS PRIMA.

Dalam hal pembelian Unit Penyertaan oleh Pemegang Unit Penyertaan menggunakan sumber dana yang berasal dari pihak sebagaimana dimaksud pada huruf b, huruf c, dan huruf d di atas, Manajer Investasi atau Agen Penjual Efek Reksa Dana wajib memastikan Formulir Pemesanan Pembelian Unit Penyertaan BAHANA DANA EKUITAS PRIMA wajib disertai dengan lampiran surat pernyataan dan bukti pendukung yang menunjukkan hubungan antara calon pemegang Unit Penyertaan dengan pihak dimaksud dan disampaikan kepada Manjer Investasi secara langsung atau melalui Agen Penjual Efek Reksa Dana.

## BAB XIII

### PERSYARATAN DAN TATA CARA PENJUALAN KEMBALI (PELUNASAN) UNIT PENYERTAAN

#### 13.1. Penjualan Kembali Unit Penyertaan

Pemegang Unit Penyertaan dapat menjual kembali sebagian atau seluruh Unit Penyertaan BAHANA DANA EKUITAS PRIMA yang dimilikinya dan Manajer Investasi wajib melakukan pembelian kembali Unit Penyertaan tersebut pada Hari Bursa, sesuai dengan ketentuan dalam Prospektus ini.

#### 13.2. Prosedur Penjualan Kembali Unit Penyertaan

- (i) Pembelian kembali Unit Penyertaan oleh Manajer Investasi dilakukan apabila Pemegang Unit Penyertaan menyampaikan formulir atau aplikasi Penjualan Kembali Unit Penyertaan kepada Manajer Investasi melalui pos tercatat atau melalui Agen Penjual Efek Reksa Dana atau melalui Media Elektronik.
- (ii) Pemegang Unit Penyertaan menyampaikan formulir atau aplikasi Penjualan Kembali Unit Penyertaan BAHANA DANA EKUITAS PRIMA yang dilengkapi dengan dokumen pendukung yang disyaratkan dalam formulir atau aplikasi Penjualan Kembali Unit Penyertaan (yang sesuai dengan dokumen pendukung yang sebelumnya disampaikan kepada Manajer Investasi).
- (iii) Penjualan Kembali oleh Pemegang Unit Penyertaan tersebut harus dilakukan sesuai dengan ketentuan-ketentuan serta persyaratan-persyaratan yang tercantum dalam Kontrak Investasi Kolektif, Prospektus, formulir atau aplikasi Penjualan Kembali Unit Penyertaan. Penjualan kembali oleh Pemegang Unit Penyertaan yang dilakukan menyimpang dari ketentuan-ketentuan dan persyaratan-persyaratan tersebut di atas tidak akan dilayani.
- (iv) Dana hasil redemption Unit Penyertaan atau likuidasi dari BAHANA DANA EKUITAS PRIMA disampaikan ke rekening atas nama pemegang Unit Penyertaan. Rekening atas nama pemegang Unit Penyertaan dapat berupa:
  - i. Rekening Bank
  - ii. Rekening uang elektronik
  - iii. Rekening Investor Fund Unit Account pada Lembaga Penyimpanan dan Penyelesaian
  - iv. Rekening dana nasabah dalam hal Transaksi Unit Penyertaan Reksa Dana dilakukan melalui Perusahaan Efek;
  - v. Rekening lainnya.

Biaya pemindahbukuan/transfer, bila ada, akan merupakan beban dari Pemegang Unit Penyertaan. Pembayaran pembelian kembali Unit Penyertaan dilakukan sesegera mungkin paling lambat 7 (tujuh) Hari Bursa sejak formulir penjualan kembali Unit Penyertaan BAHANA DANA EKUITAS PRIMA dari Pemegang Unit Penyertaan yang telah dipenuhi sesuai dengan syarat dan ketentuan yang tercantum dalam Kontrak, prospektus dan formulir penjualan kembali Unit Penyertaan BAHANA DANA EKUITAS PRIMA, telah lengkap dan diterima dengan baik (*in complete application*) oleh Manajer Investasi atau Agen Penjual Efek Reksa Dana yang ditunjuk oleh Manajer Investasi (jika ada).

### **13.3. Saldo Minimum Kepemilikan Unit Penyertaan**

Saldo minimum kepemilikan Unit Penyertaan BAHANA DANA EKUITAS PRIMA yang harus dipertahankan oleh Pemegang Unit Penyertaan sebesar 50 (lima puluh) Unit Penyertaan atau jumlah lainnya yang lebih dari itu dimana nilai investasi Pemegang Unit Penyertaan tidak kurang dari Rp100.000,- (seratus ribu rupiah). Apabila saldo kepemilikan Unit Penyertaan BAHANA DANA EKUITAS PRIMA yang tersisa kurang dari saldo minimum kepemilikan Unit Penyertaan sesuai dengan yang dipersyaratkan selama 90 (sembilan puluh) hari berturut-turut, maka Manajer Investasi berhak menutup rekening Pemegang Unit Penyertaan tersebut, mencairkan seluruh Unit Penyertaan milik Pemegang Unit Penyertaan yang tersisa milik Pemegang Unit Penyertaan tersebut dan mengembalikan dana hasil pencairan tersebut dengan sesuai dengan Nilai Aktiva Bersih per Unit Penyertaan pada akhir Hari Bursa ditutupnya rekening tersebut dengan pemindahbukuan/ditransfer ke rekening yang terdaftar atas nama Pemegang Unit Penyertaan yang ditunjuk oleh Pemegang Unit Penyertaan yang bersangkutan. Biaya pemindahbukuan/transfer, jika ada, akan merupakan beban dari Pemegang Unit Penyertaan.

### **13.4. Batas Maksimum Penjualan Kembali Unit Penyertaan**

Manajer Investasi berhak membatasi jumlah pembelian kembali Unit Penyertaan BAHANA DANA EKUITAS PRIMA sampai dengan 20% (dua puluh persen) dari Nilai Aktiva Bersih BAHANA DANA EKUITAS PRIMA pada satu Hari Bursa. Jumlah tersebut termasuk juga pengalihan Unit Penyertaan BAHANA DANA EKUITAS PRIMA yang dilakukan oleh Pemegang Unit Penyertaan pada hari yang sama. Apabila Manajer Investasi menerima atau menyimpan permohonan Penjualan Kembali dan pengalihan Unit Penyertaan BAHANA DANA EKUITAS PRIMA dari Pemegang Unit Penyertaan dalam 1 (satu) Hari Bursa lebih dari 20% (dua puluh persen) dari total Nilai Aktiva Bersih BAHANA DANA EKUITAS PRIMA pada Hari Bursa yang bersangkutan, maka kelebihan permohonan Penjualan Kembali tersebut oleh Bank Kustodian berdasarkan instruksi Manajer Investasi dapat diproses dan dibukukan serta dianggap sebagai permohonan penjualan kembali pada Hari Bursa berikutnya yang ditentukan berdasarkan urutan permohonan (*first come first served*) di Manajer Investasi. Manajer Investasi atau Agen Penjual Efek Reksa Dana memberitahukan keadaan tersebut kepada Pemegang Unit Penyertaan yang permohonan Penjualan Kembali Unit Penyertaannya tidak dapat diproses pada Hari Bursa diterimanya permohonan Penjualan Kembali Unit Penyertaan tersebut diatas. Penjualan Kembali Unit Penyertaan dimaksud akan dilakukan pada Hari Bursa berikutnya berdasarkan urutan permohonan (*first come first served*) di Manajer Investasi sepanjang tidak terdapat konfirmasi pembatalan permohonan Penjualan Kembali Unit Penyertaan oleh Pemegang Unit Penyertaan. Manajer Investasi atau Agen Penjual Efek Reksa Dana memberitahukan keadaan tersebut kepada Pemegang Unit Penyertaan yang permohonan Penjualan Kembali Unit Penyertaannya tidak dapat diproses pada Hari Bursa diterimanya permohonan Penjualan Kembali Unit Penyertaan tersebut diatas.

Manajer Investasi dapat menolak pembelian kembali (pelunasan) Unit Penyertaan BAHANA DANA EKUITAS PRIMA, dengan kewajiban memberitahukan secara tertulis terlebih dahulu tentang adanya keadaan tersebut kepada OJK dengan tembusan kepada Bank Kustodian, atau menginstruksikan Agen Penjual Efek Reksa Dana untuk melakukan penolakan pembelian kembali dalam hal terjadi keadaan sebagai berikut :

- a. Bursa Efek dimana sebagian besar portofolio Efek BAHANA DANA EKUITAS PRIMA diperdagangkan ditutup; dan/atau
- b. Perdagangan Efek atas sebagian besar portofolio Efek BAHANA DANA EKUITAS PRIMA di Bursa Efek dihentikan; dan/atau
- c. Keadaan kahar sesuai Pasal 22 Kontrak Investasi Kolektif; dan atau
- d. Terdapat hal-hal lain yang tidak ditetapkan dalam Kontrak Investasi Kolektif setelah mendapat persetujuan OJK.

Manajer Investasi akan memberitahukan secara tertulis kepada Pemegang Unit Penyertaan apabila melakukan penolakan pembelian kembali sebagaimana diuraikan di atas paling lambat 1 (satu) Hari Bursa setelah tanggal instruksi Penjualan Kembali diterima oleh Manajer Investasi. Selama periode penolakan Penjualan Kembali tersebut, Bank Kustodian dilarang mengeluarkan Unit Penyertaan baru.

#### **13.5. Pembayaran Penjualan Kembali Unit Penyertaan**

Pembayaran pembelian kembali Unit Penyertaan akan dilakukan dengan pemindahbukuan/transfer ke rekening yang terdaftar atas nama Pemegang Unit Penyertaan yang ditunjuk oleh Pemegang Unit Penyertaan atau rekening sesuai dengan ketentuan dalam aplikasi media elektronik yang disediakan oleh Manajer Investasi atau Agen Penjual Efek Reksa Dana atau pihak lain yang telah bekerjasama dengan Manajer Investasi. Biaya pemindahbukuan/transfer akan merupakan beban dari Pemegang Unit Penyertaan. Pembayaran tersebut dilakukan sesegera mungkin paling lambat 7 (tujuh) Hari Bursa sejak diterimanya secara lengkap (*in complete application*) formulir Penjualan Kembali Unit Penyertaan BAHANA DANA EKUITAS PRIMA dari Pemegang Unit Penyertaan yang telah sesuai dengan ketentuan-ketentuan serta persyaratan-persyaratan yang tercantum dalam Kontrak Investasi Kolektif, Prospektus dan dalam formulir Penjualan Kembali Unit Penyertaan, diterima secara lengkap oleh Manajer Investasi.

#### **13.6. Harga Penjualan Kembali Unit Penyertaan**

Harga Penjualan Kembali setiap Unit Penyertaan BAHANA DANA EKUITAS PRIMA adalah harga setiap Unit Penyertaan pada Hari Bursa yang ditentukan berdasarkan Nilai Aktiva Bersih BAHANA DANA EKUITAS PRIMA pada akhir Hari Bursa yang bersangkutan.

#### **13.7. Pemrosesan Penjualan Kembali Unit Penyertaan**

Formulir atau aplikasi Penjualan Kembali Unit Penyertaan yang memenuhi syarat dan ketentuan yang tercantum dalam Kontrak Investasi Kolektif, Prospektus dan formulir atau aplikasi Penjualan Kembali Unit Penyertaan yang diterima secara lengkap (*in complete application*) oleh Manajer Investasi atau Agen Penjual Efek Reksa Dana atau melalui Media Elektronik, sampai dengan pukul 13.00 (tiga belas) Waktu Indonesia Barat akan diproses oleh Bank Kustodian berdasarkan Nilai Aktiva Bersih BAHANA DANA EKUITAS PRIMA pada akhir Hari Bursa yang sama. Berkaitan dengan hal tersebut, Manajer Investasi dan/atau Agen Penjual Efek Reksa Dana wajib mengirimkan instruksi transaksi penjualan kembali Unit Penyertaan tersebut kepada Bank Kustodian pada Hari Bursa yang sama melalui Sistem Pengelolaan Investasi Terpadu (S-Invest) sesuai dengan batas waktu yang telah ditetapkan oleh penyedia Sistem Pengelolaan Investasi Terpadu (S-Invest).

Formulir atau aplikasi Penjualan Kembali Unit Penyertaan yang memenuhi syarat dan ketentuan yang tercantum dalam Kontrak Investasi Kolektif, prospektus dan formulir atau aplikasi Penjualan Kembali Unit Penyertaan yang diterima secara lengkap oleh Manajer Investasi atau Agen Penjual Efek Reksa Dana atau melalui Media Elektronik setelah pukul 13.00 (tiga belas) Waktu Indonesia Barat akan diproses oleh Bank Kustodian berdasarkan Nilai Aktiva Bersih BAHANA DANA EKUITAS PRIMA pada akhir Hari Bursa berikutnya. Berkaitan dengan hal tersebut, Manajer Investasi dan/atau Agen Penjual Efek Reksa Dana wajib mengirimkan instruksi transaksi penjualan kembali Unit Penyertaan tersebut kepada Bank Kustodian pada Hari Bursa berikutnya melalui Sistem Pengelolaan Investasi Terpadu (S-Invest) sesuai dengan batas waktu yang telah ditetapkan oleh penyedia Sistem Pengelolaan Investasi Terpadu (S-Invest).

Untuk Penjualan Kembali Unit Penyertaan melalui Media Elektronik, jika Penjualan Kembali tersebut dilakukan pada hari yang bukan merupakan Hari Bursa, maka Nilai Aktiva Bersih yang akan dipergunakan adalah Nilai Aktiva Bersih pada Hari Bursa berikutnya.

-Surat atau bukti konfirmasi atas pelaksanaan Penjualan Kembali Unit Penyertaan oleh Pemegang Unit Penyertaan dapat diakses melalui fasilitas AKSes yang disediakan oleh Penyedia Sistem Pengelolaan Investasi Terpadu (S-Invest) dalam waktu paling lambat 7 (tujuh) Hari Bursa setelah diterimanya formulir atau aplikasi Penjualan Kembali Unit Penyertaan oleh Pemegang Unit Penyertaan secara lengkap dan diterima dengan baik (*in complete application*) beserta seluruh pembayarannya (*in good fund*).

-Pemegang Unit Penyertaan dapat mengakses surat atau bukti konfirmasi tertulis kepemilikan Unit Penyertaan melalui fasilitas AKSes yang disediakan oleh penyedia Sistem Pengelolaan Investasi Terpadu (S-Invest).

Dalam hal likuiditas aset dalam portofolio investasi BAHANA DANA EKUITAS PRIMA memenuhi kondisi:

- a. mengalami tekanan likuiditas yang signifikan sehingga terjadi kegagalan penjualan aset dalam portofolio investasi BAHANA DANA EKUITAS PRIMA;
- b. menjadi bagian dari kesepakatan penyelesaian dengan pemegang Unit Penyertaan BAHANA DANA EKUITAS PRIMA;
- c. Bursa Efek atau penyelenggara pasar di mana sebagian besar portofolio Efek BAHANA DANA EKUITAS PRIMA diperdagangkan ditutup;
- d. perdagangan Efek atas sebagian besar portofolio Efek BAHANA DANA EKUITAS PRIMA di Bursa Efek atau penyelenggara pasar dihentikan atau dibatalkan pencatatannya;
- e. keadaan darurat;
- f. Lembaga Penilai Harga Efek tidak menerbitkan referensi Harga Pasar Wajar;
- g. dilakukannya restrukturisasi atas Efek Bersifat Utang dan/atau sukuk oleh penerbit Efek Bersifat Utang dan/atau sukuk;
- h. turunnya peringkat Efek Bersifat Utang dan/atau sukuk atas sebagian besar atau seluruh portofolio investasi menjadi *non investment grade*;
- i. pemenuhan peraturan perundang-undangan; dan/atau

- j. terdapat kondisi dan hal lain yang ditetapkan dalam kontrak pengelolaan investasi, dalam melaksanakan pembelian kembali sebagaimana dimaksud dalam Bab XIII Prospektus ini, Manajer Investasi dapat melakukan pembelian kembali dengan mekanisme serah aset sepanjang memperoleh persetujuan dari pemegang Unit Penyertaan.

**BAB XIV**  
**TATA CARA PENGALIHAN UNIT PENYERTAAN**

**14.1. Pengalihan Unit Penyertaan**

Pemegang Unit Penyertaan dapat mengalihkan sebagian atau seluruh investasinya dalam Unit Penyertaan BAHANA DANA EKUITAS PRIMA ke reksa dana lainnya yang dikelola oleh Manajer Investasi pada Bank Kustodian yang sama dan/atau pada Bank Kustodian lainnya.

**14.2. Prosedur Pengalihan Unit Penyertaan**

Pengalihan Unit Penyertaan oleh Pemegang Unit Penyertaan dilakukan dengan menyampaikan formulir atau aplikasi pengalihan Unit Penyertaan yang telah diisi secara lengkap dan ditandatangani (*in complete application*) dengan menyebutkan nama Pemegang Unit Penyertaan, nama Reksa Dana, nomor rekening Pemegang Unit Penyertaan dan nilai investasi yang akan dialihkan. Formulir atau aplikasi pengalihan Unit Penyertaan disampaikan secara langsung kepada Manajer Investasi atau Agen Penjual Efek Reksa Dana atau Media Elektronik.

Pengalihan Unit Penyertaan tersebut harus dilakukan sesuai dengan ketentuan-ketentuan serta persyaratan-persyaratan yang tercantum dalam Kontrak Investasi Kolektif, Prospektus dan dalam formulir atau aplikasi pengalihan Unit Penyertaan masing-masing Reksa Dana yang bersangkutan.

**14.3. Pemrosesan Pengalihan Unit Penyertaan**

Pengalihan Unit Penyertaan dari BAHANA DANA EKUITAS PRIMA ke Reksa Dana lainnya diproses oleh Manajer Investasi dengan melakukan Pembelian Kembali Unit Penyertaan BAHANA DANA EKUITAS PRIMA yang dimiliki oleh Pemegang Unit Penyertaan dan melakukan penjualan Unit Penyertaan Reksa Dana lainnya tersebut yang diinginkan oleh Pemegang Unit Penyertaan.

Diterima atau tidaknya permohonan pengalihan Unit Penyertaan BAHANA DANA EKUITAS PRIMA sangat tergantung dari ada atau tidaknya Unit Penyertaan Reksa Dana lainnya dan terpenuhinya batas minimum penjualan Unit Penyertaan Reksa Dana lainnya yang dituju sesuai dengan Kontrak Investasi Kolektif Reksa Dana lainnya tersebut.

Pengalihan investasi dari Reksa Dana lainnya ke BAHANA DANA EKUITAS PRIMA diproses oleh Manajer Investasi dengan melakukan pembelian kembali Unit Penyertaan Reksa Dana lainnya tersebut yang dimiliki oleh Pemegang Unit Penyertaan dan melakukan penjualan Unit Penyertaan BAHANA DANA EKUITAS PRIMA yang diinginkan oleh Pemegang Unit Penyertaan.

Formulir atau aplikasi pengalihan Unit Penyertaan yang memenuhi syarat dan ketentuan yang tercantum dalam Kontrak ini, Prospektus dan formulir atau aplikasi pengalihan Unit Penyertaan yang diterima secara lengkap (*in complete application*) oleh Manajer Investasi atau Agen Penjual Efek Reksa Dana sampai dengan pukul 13.00 (tiga belas) Waktu Indonesia Barat akan diproses oleh Bank Kustodian berdasarkan Nilai Aktiva Bersih BAHANA DANA EKUITAS PRIMA pada akhir Hari Bursa yang sama. Berkaitan dengan hal



tersebut, Manajer Investasi dan/atau Agen Penjual Efek Reksa Dana wajib mengirimkan instruksi transaksi pengalihan Unit Penyertaan tersebut kepada Bank Kustodian pada Hari Bursa yang sama melalui Sistem Pengelolaan Investasi Terpadu (S-Invest) sesuai dengan batas waktu yang telah ditetapkan oleh penyedia Sistem Pengelolaan Investasi Terpadu (S-Invest).

Formulir pengalihan Unit Penyertaan yang diterima secara lengkap (*in complete application*) oleh Manajer Investasi atau Agen Penjual Efek Reksa Dana yang ditunjuk oleh Manajer Investasi setelah pukul 13.00 (tiga belas) Waktu Indonesia Barat akan diproses oleh Bank Kustodian berdasarkan Nilai Aktiva Bersih BAHANA DANA EKUITAS PRIMA pada akhir Hari Bursa berikutnya. Berkaitan dengan hal tersebut, Manajer Investasi dan/atau Agen Penjual Efek Reksa Dana wajib mengirimkan instruksi transaksi pengalihan Unit Penyertaan tersebut kepada Bank Kustodian pada Hari Bursa berikutnya melalui Sistem Pengelolaan Investasi Terpadu (S-Invest) sesuai dengan batas waktu yang telah ditetapkan oleh penyedia Sistem Pengelolaan Investasi Terpadu (S-Invest).

Dana investasi Pemegang Unit Penyertaan yang permohonan pengalihan Unit Penyertaannya telah diterima pada Rekening BAHANA DANA EKUITAS PRIMA akan dipindahbukukan/ditransfer oleh Bank Kustodian ke dalam rekening Reksa Dana yang dituju, sesegera mungkin paling lambat 4 (empat) Hari Bursa terhitung sejak diterimanya perintah pengalihan Unit Penyertaan secara lengkap.

Untuk pengalihan Unit Penyertaan yang dilakukan melalui Media Elektronik, jika pengalihan Unit Penyertaan dilakukan pada hari yang bukan merupakan Hari Bursa, maka Nilai Aktiva Bersih yang akan dipergunakan adalah Nilai Aktiva Bersih pada Hari Bursa berikutnya.

Surat atau bukti konfirmasi atas pelaksanaan pengalihan Unit Penyertaan oleh Pemegang Unit Penyertaan dapat diakses melalui fasilitas AKSes yang disediakan oleh penyedia Sistem Pengelolaan Investasi Terpadu (S-Invest) dalam waktu paling lambat 7 (tujuh) Hari Bursa setelah diterimanya formulir atau aplikasi pengalihan Unit Penyertaan oleh Pemegang Unit Penyertaan secara lengkap dan diterima dengan baik (*in complete application*).

Pemegang Unit Penyertaan dapat mengakses surat atau bukti konfirmasi tertulis kepemilikan Unit Penyertaan melalui fasilitas AKSes yang disediakan oleh penyedia Sistem Pengelolaan Investasi Terpadu (S-Invest).

#### **14.4 Batas Maksimum Pengalihan Unit Penyertaan**

Manajer Investasi berhak membatasi jumlah pengalihan Unit Penyertaan BAHANA DANA EKUITAS PRIMA dalam 1 (satu) Hari Bursa sampai dengan 20% (dua puluh persen) dari total Nilai Aktiva Bersih BAHANA DANA EKUITAS PRIMA pada Hari Bursa dilakukannya pengalihan investasi. Jumlah tersebut termasuk juga Penjualan Kembali Unit Penyertaan BAHANA DANA EKUITAS PRIMA yang dilakukan oleh Pemegang Unit Penyertaan pada hari yang sama. Apabila Manajer Investasi menerima atau menyimpan permintaan pengalihan Unit Penyertaan dan Penjualan Kembali Unit Penyertaan BAHANA DANA EKUITAS PRIMA lebih dari 20% (dua puluh persen) dari total Nilai Aktiva Bersih BAHANA DANA EKUITAS PRIMA maka kelebihan

tersebut akan diproses dan dibukukan serta dianggap sebagai permohonan pengalihan pada Hari Bursa berikutnya yang ditentukan berdasarkan urutan permohonan (*first come first served*) di Manajer Investasi. Manajer Investasi atau Agen Penjual Efek Reksa Dana memberitahukan keadaan tersebut kepada Pemegang Unit Penyertaan yang permohonan pengalihan Unit Penyertaannya tidak dapat diproses pada Hari Bursa diterimanya permohonan pengalihan Unit Penyertaan tersebut diatas. Pengalihan Unit Penyertaan dimaksud akan dilakukan pada Hari Bursa berikutnya berdasarkan urutan permohonan (*first come first served*) di Manajer Investasi sepanjang tidak terdapat konfirmasi pembatalan permohonan pengalihan Unit Penyertaan oleh Pemegang Unit Penyertaan.

## **BAB XV**

### **TATA CARA PENGALIHAN KEPEMILIKAN KEPADA PIHAK LAIN**

#### **15.1. Pengalihan Kepemilikan Kepada Pihak Lain**

Selain dikarenakan penjualan, pembelian kembali atau pelunasan, pengalihan kepemilikan Unit Penyertaan BAHANA DANA EKUITAS PRIMA hanya dapat beralih kepada pihak lain karena pewarisan atau dialihkan oleh Pemegang Unit Penyertaan BAHANA DANA EKUITAS PRIMA kepada pihak lain karena hibah.

#### **15.1. Prosedur Pengalihan Kepemilikan Kepada Pihak Lain**

-Pengalihan kepemilikan Unit Penyertaan BAHANA DANA EKUITAS PRIMA sebagaimana dimaksud pada BAB XV Angka 15.1 Prospektus ini harus berdasarkan permohonan dari ahli waris, pemberi hibah atau penerima hibah kepada Manajer Investasi atau Agen Penjual Efek Reksa Dana disertai dengan bukti pendukung sebagaimana diatur dalam peraturan perundang-undangan yang berlaku mengenai pewarisan atau hibah serta peraturan perundang-undangan terkait lainnya.

-Setelah melalui verifikasi Manajer Investasi, apabila telah sesuai BAB XV Prospektus ini dan peraturan perundang-undangan yang berlaku maka selanjutnya dilakukan proses administrasi di Bank Kustodian untuk pengalihan kepemilikan dari Pemegang Unit Penyertaan kepada pihak lainnya selaku calon pengganti Pemegang Unit Penyertaan.

-Pengalihan kepemilikan Unit Penyertaan BAHANA DANA EKUITAS PRIMA sebagaimana dimaksud pada BAB XV Prospektus ini harus dilakukan sesuai dengan peraturan perundang-undangan yang berlaku.

-Terhadap calon pengganti Pemegang Unit Penyertaan diterapkan juga proses Prinsip Mengenal Nasabah, sehingga Manajer Investasi atau Agen Penjual Efek Reksa Dana yang ditunjuk oleh Manajer Investasi (jika ada) wajib menerapkan terlebih dahulu proses Prinsip Mengenal Nasabah sebagaimana diatur dalam POJK Nomor 22/POJK.04/2014 dan BAB XV Prospektus sebelum kepemilikan dari Pemegang Unit Penyertaan dialihkan kepada pihak lainnya selaku calon pengganti Pemegang Unit Penyertaan.

**BAB XVI**  
**PEMBUBARAN DAN LIKUIDASI**

- 16.1. BAHANA DANA EKUITAS PRIMA berlaku sejak ditetapkan pernyataan Efektif oleh OJK dan wajib dibubarkan, apabila terjadi salah satu dari hal-hal sebagai berikut:
- a. Apabila dalam jangka waktu 90 (sembilan puluh) Hari Bursa, BAHANA DANA EKUITAS PRIMA yang Pernyataan Pendaftarannya dinyatakan Efektif oleh OJK memiliki dana kelolaan kurang dari Rp10.000.000.000,- (sepuluh miliar Rupiah);
  - b. Dalam hal BAHANA DANA EKUITAS PRIMA diperintahkan untuk dibubarkan oleh OJK sesuai dengan peraturan perundang-undangan di bidang Pasar Modal;
  - c. Dalam hal total Nilai Aktiva Bersih BAHANA DANA EKUITAS PRIMA kurang dari Rp10.000.000.000 (sepuluh miliar rupiah) selama 120 (seratus dua puluh) Hari Bursa berturut-turut;
  - d. Jumlah kepemilikan kurang dari 10 (sepuluh) Pemegang Unit Penyertaan selama 120 (seratus dua puluh) Hari Bursa berturut-turut; dan/atau
  - e. Dalam hal Manajer Investasi dan Bank Kustodian telah sepakat untuk membubarkan BAHANA DANA EKUITAS PRIMA.

Minimum Dana Kelolaan dalam klausa ini akan selalu mengikuti ketentuan peraturan perundang-undangan yang berlaku sehingga dapat berubah di kemudian hari jika ketentuan di dalam peraturan mengenai minimum dana kelolaan berubah

- 16.2. Dalam hal BAHANA DANA EKUITAS PRIMA wajib dibubarkan karena kondisi sebagaimana dimaksud dalam butir 16.1. huruf a, Manajer Investasi wajib:
- a. menyampaikan laporan kondisi tersebut sebagaimana dimaksud dalam angka 16.1. huruf a kepada OJK dan mengumumkan rencana pembubaran BAHANA DANA EKUITAS PRIMA kepada para Pemegang Unit Penyertaan paling sedikit dalam 1 (satu) surat kabar harian berbahasa Indonesia yang beredar secara nasional, paling lambat 2 (dua) Hari Bursa sejak berakhirnya jangka waktu sebagaimana dimaksud pada butir 16.1 huruf a Prospektus ini;
  - b. menginstruksikan kepada Bank Kustodian paling lambat 2 (dua) Hari Bursa sejak berakhirnya jangka waktu sebagaimana dimaksud pada butir 16.1 huruf a Prospektus ini untuk membayarkan dana hasil likuidasi berupa :
    1. Dana; dan/atau
    2. Aset jika Pemegang Unit Penyertaan menyetujui pembayaran dalam bentuk aset, yang menjadi hak Pemegang Unit Penyertaan dengan ketentuan bahwa perhitungannya dilakukan secara proposional dari Nilai Aktiva Bersih pada saat pembubaran namun tidak boleh lebih kecil dari Nilai Aktiva Bersih awal (harga par) dan atau aset tersebut diterima Pemegang Unit Penyertaan paling lambat 7 (tujuh) Hari Bursa sejak berakhirnya jangka waktu sebagaimana dimaksud pada butir 16.1 huruf a Prospektus ini;
  - c. Ketentuan jangka waktu pembayaran hasil likuidasi aset sebagaimana disebutkan diatas didukung sejak diterimanya surat persetujuan Pemegang Unit Penyertaan, kelengkapan informasi penyerahan aset diantaranya nomor Rekening Efek Pemegang Unit Penyertaan, dan dokumen yang

diperlukan lainnya sehubungan dengan penyerahan aset termasuk ketersediaan efek dalam bentuk surat berharga apabila penyerahan aset tersebut membutuhkan proses konversi efek; dan

- d. membubarkan BAHANA DANA EKUITAS PRIMA dalam jangka waktu paling lambat 10 (sepuluh) Hari Bursa sejak berakhirnya jangka waktu sebagaimana dimaksud pada butir 16.1 huruf a Prospektus ini, serta menyampaikan laporan hasil pembubaran BAHANA DANA EKUITAS PRIMA kepada OJK paling lambat 10 (sepuluh) Hari Bursa sejak BAHANA DANA EKUITAS PRIMA dibubarkan disertai dengan:
  - i. akta pembubaran BAHANA DANA EKUITAS PRIMA dari Notaris yang terdaftar di Otoritas Jasa Keuangan; dan
  - ii. laporan keuangan pembubaran BAHANA DANA EKUITAS PRIMA yang diaudit oleh Akuntan yang terdaftar di Otoritas Jasa Keuangan, jika BAHANA DANA EKUITAS PRIMA telah memiliki dana kelolaan;

**16.3.** Dalam hal BAHANA DANA EKUITAS PRIMA wajib dibubarkan karena kondisi sebagaimana dimaksud dalam butir 16.1 huruf b, Manajer Investasi wajib:

- a. mengumumkan rencana pembubaran BAHANA DANA EKUITAS PRIMA paling sedikit dalam 1 (satu) surat kabar harian berbahasa Indonesia yang beredar secara nasional paling lambat 2 (dua) Hari Bursa sejak diperintahkan OJK dan pada hari yang sama memberitahukan secara tertulis kepada Bank Kustodian untuk menghentikan perhitungan Nilai Aktiva Bersih BAHANA DANA EKUITAS PRIMA;
- b. menginstruksikan kepada Bank Kustodian paling lambat 2 (dua) Hari Bursa sejak diperintahkan Otoritas Jasa Keuangan untuk membayarkan :
  - i. dana hasil likuidasi Reksa Dana yang menjadi hak Pemegang Unit Penyertaan dengan sebesar Nilai Aktiva Bersih pada saat pembubaran atau nilai tunai pada saat berakhirnya likuidasi (tergantung nilai mana yang lebih tinggi) dan dana hasil likuidasi tersebut diterima Pemegang Unit Penyertaan paling lambat 7 (tujuh) Hari Bursa sejak pembubaran atau likuidasi selesai dilakukan; atau
  - ii. aset hasil likuidasi Reksa Dana, jika Pemegang Unit Penyertaan menyetujui pembayaran dalam bentuk aset, yang menjadi hak pemegang Unit Penyertaan dengan ketentuan bahwa perhitungannya dilakukan secara proporsional dari Nilai Aktiva Bersih pada saat pembubaran dan aset hasil likuidasi tersebut diterima pemegang Unit Penyertaan paling lambat 7 (tujuh) hari bursa sejak likuidasi selesai dilakukan;
- c. Ketentuan jangka waktu pembayaran hasil likuidasi aset sebagaimana disebutkan diatas didukung sejak diterimanya surat persetujuan Pemegang Unit Penyertaan, kelengkapan informasi penyerahan aset diantaranya nomor Rekening Efek Pemegang Unit Penyertaan, dan dokumen yang diperlukan lainnya sehubungan dengan penyerahan aset termasuk ketersediaan efek dalam bentuk surat berharga apabila penyerahan aset tersebut membutuhkan proses konversi efek; dan-
- d. menyampaikan laporan hasil pembubaran BAHANA DANA EKUITAS PRIMA kepada OJK paling lambat 60 (enam puluh) Hari Bursa sejak diperintahkan pembubaran BAHANA DANA EKUITAS PRIMA oleh OJK dengan dokumen:
  - 1. pendapat dari Konsultan Hukum yang terdaftar di OJK;
  - 2. laporan keuangan pembubaran BAHANA DANA EKUITAS PRIMA yang diaudit oleh Akuntan yang terdaftar di OJK; dan
  - 3. akta pembubaran BAHANA DANA EKUITAS PRIMA dari Notaris yang terdaftar di OJK.

Pembayaran dana hasil likuidasi sebagaimana dimaksud pada angka 16.3. huruf b angka ii dilakukan dengan ketentuan:

- i. apabila terjadi kondisi nilai dana hasil likuidasi kurang dari Nilai Aktiva Bersih pada saat pembubaran atau nilai tunai pada saat berakhirnya likuidasi, setiap anggota Direksi, anggota Dewan Komisaris, pemegang saham Manajer Investasi, dan/atau pihak lain yang terbukti menyebabkan terjadinya pelanggaran yang mengakibatkan OJK memerintahkan Reksa Dana untuk dibubarkan wajib melakukan pembayaran kekurangan secara tanggung renteng; dan/atau
- ii. pembayaran dana hasil likuidasi dapat dilakukan secara bertahap kepada pemegang Unit Penyertaan secara proporsional dari persentase kepemilikan Unit Penyertaan terhadap hasil penjualan.

**16.4.** Dalam hal BAHANA DANA EKUITAS PRIMA wajib dibubarkan karena kondisi sebagaimana dimaksud dalam butir 16.1 huruf c atau huruf d, Manajer Investasi wajib:

- a. menyampaikan laporan kondisi sebagaimana dimaksud dalam angka 16.1 huruf c dan d tersebut kepada OJK dengan dilengkapi kondisi keuangan terakhir BAHANA DANA EKUITAS PRIMA dan mengumumkan kepada para Pemegang Unit Penyertaan rencana pembubaran BAHANA DANA EKUITAS PRIMA paling sedikit dalam 1 (satu) surat kabar harian berbahasa Indonesia yang beredar secara nasional, dalam jangka waktu paling lambat 2 (dua) Hari Bursa sejak berakhirnya jangka waktu sebagaimana dimaksud pada butir 16.1 huruf c dan huruf d Prospektus ini serta pada hari yang sama memberitahukan secara tertulis kepada Bank Kustodian untuk menghentikan perhitungan Nilai Aktiva Bersih BAHANA DANA EKUITAS PRIMA;
- b. menginstruksikan kepada Bank Kustodian paling lambat 2 (dua) Hari Bursa sejak berakhirnya jangka waktu sebagaimana dimaksud pada butir 16.1 huruf c dan huruf d Prospektus ini, untuk membayarkan dana atau aset hasil likuidasi yang menjadi hak Pemegang Unit Penyertaan dengan ketentuan bahwa perhitungannya dilakukan secara proporsional dari Nilai Aktiva Bersih pada saat likuidasi selesai dilakukan dan dana atau aset hasil likuidasi tersebut diterima Pemegang Unit Penyertaan paling lambat 7 (tujuh) Hari Bursa sejak likuidasi selesai dilakukan;
- c. Ketentuan jangka waktu pembayaran hasil likuidasi aset sebagaimana disebutkan diatas didukung sejak diterimanya surat persetujuan Pemegang Unit Penyertaan, kelengkapan informasi penyerahan aset diantaranya nomor Rekening Efek Pemegang Unit Penyertaan, dan dokumen yang diperlukan lainnya sehubungan dengan penyerahan aset termasuk ketersediaan efek dalam bentuk surat berharga apabila penyerahan aset tersebut membutuhkan proses konversi efek; dan
- d. menyampaikan laporan hasil pembubaran BAHANA DANA EKUITAS PRIMA kepada OJK paling lambat 60 (enam puluh) Hari Bursa sejak berakhirnya jangka waktu sebagaimana dimaksud pada butir 16.1 huruf c dan huruf d Prospektus ini dengan dokumen sebagai berikut:
  1. pendapat dari Konsultan Hukum yang terdaftar di OJK;
  2. laporan keuangan pembubaran BAHANA DANA EKUITAS PRIMA yang diaudit oleh Akuntan yang terdaftar di OJK; dan
  3. akta pembubaran BAHANA DANA EKUITAS PRIMA dari Notaris yang terdaftar di OJK

- 16.5.** Dalam hal BAHANA DANA EKUITAS PRIMA wajib dibubarkan karena kondisi sebagaimana dimaksud dalam butir 16.1 huruf e, Manajer Investasi wajib:
- a. menyampaikan rencana pembubaran BAHANA DANA EKUITAS PRIMA kepada OJK dalam jangka waktu paling lambat 2 (dua) Hari Bursa sejak terjadinya kesepakatan pembubaran BAHANA DANA EKUITAS PRIMA oleh Manajer Investasi dan Bank Kustodian dengan melampirkan:
    - i. kesepakatan pembubaran dan likuidasi BAHANA DANA EKUITAS PRIMA antara Manajer Investasi dan Bank Kustodian disertai dengan alasan pembubaran; dan
    - ii. kondisi keuangan terakhir;dan pada hari yang sama Manajer Investasi mengumumkan rencana pembubaran BAHANA DANA EKUITAS PRIMA kepada para Pemegang Unit Penyertaan paling sedikit dalam 1 (satu) surat kabar harian berbahasa Indonesia yang beredar secara nasional serta memberitahukan secara tertulis kepada Bank Kustodian untuk menghentikan perhitungan Nilai Aktiva Bersih BAHANA DANA EKUITAS PRIMA;
  - b. menginstruksikan kepada Bank Kustodian paling lambat 2 (dua) Hari Bursa sejak terjadinya kesepakatan pembubaran BAHANA DANA EKUITAS PRIMA untuk membayarkan dana atau aset hasil likuidasi yang menjadi hak Pemegang Unit Penyertaan dengan ketentuan perhitungannya dilakukan secara proporsional dari Nilai Aktiva Bersih pada saat likuidasi selesai dilakukan dan dana atau aset hasil likuidasi tersebut diterima Pemegang Unit Penyertaan paling lambat 7 (tujuh) Hari Bursa sejak likuidasi selesai dilakukan;
  - c. Ketentuan jangka waktu pembayaran hasil likuidasi aset sebagaimana disebutkan diatas didukung sejak diterimanya surat persetujuan Pemegang Unit Penyertaan, kelengkapan informasi penyerahan aset diantaranya nomor Rekening Efek Pemegang Unit Penyertaan, dan dokumen yang diperlukan lainnya sehubungan dengan penyerahan aset termasuk ketersediaan efek dalam bentuk surat berharga apabila penyerahan aset tersebut membutuhkan proses konversi efek; dan
  - d. menyampaikan laporan pembubaran BAHANA DANA EKUITAS PRIMA kepada OJK paling lambat 60 (enam puluh) Hari Bursa sejak dibubarkan dengan dilengkapi dokumen sebagai berikut:
    1. pendapat dari Konsultan Hukum yang terdaftar di OJK;
    2. laporan keuangan pembubaran BAHANA DANA EKUITAS PRIMA yang diaudit oleh Akuntan yang terdaftar di OJK; dan
    3. akta pembubaran BAHANA DANA EKUITAS PRIMA dari Notaris yang terdaftar di OJK
- 16.6.**
- a. Perhitungan secara proporsional dari Nilai Aktiva Bersih pada saat:
    - (i) pembubaran sebagaimana dimaksud dalam angka 16.2. dan angka 16.3; atau
    - (ii) likuidasi selesai dilakukan sebagaimana dimaksud dalam angka 16.4. dan angka 16.5, dilakukan berdasarkan jumlah Unit Penyertaan yang dimiliki pemegang Unit Penyertaan.
  - b. Pembayaran dana atau aset hasil likuidasi kepada pemegang Unit Penyertaan Reksa Dana didasarkan atas hasil likuidasi yang dilakukan oleh Manajer Investasi.
- 16.7.** Pembayaran aset hasil likuidasi kepada pemegang Unit Penyertaan BAHANA DANA EKUITAS PRIMA sebagaimana dimaksud dalam angka 16.2 huruf b, angka 16.3 huruf b butir i, angka 16.4 huruf b, angka 16.5 huruf b dan angka 16.6 huruf b hanya dapat dilakukan dalam kondisi sebagai berikut:

- a. Bursa Efek atau penyelenggara pasar dimana sebagian besar portofolio Efek Reksa Dana diperdagangkan ditutup;
  - b. perdagangan Efek atas sebagian besar portofolio Efek Reksa Dana di Bursa Efek atau penyelenggara pasar dihentikan atau dibatalkan pencatatannya;
  - c. keadaan darurat;
  - d. Lembaga Penilai Harga Efek tidak menerbitkan referensi Harga Pasar Wajar;
  - e. dilakukannya restrukturisasi atas Efek Bersifat Utang dan/atau sukuk oleh penerbit Efek Bersifat Utang dan/atau sukuk;
  - f. turunnya peringkat Efek Bersifat Utang dan/atau sukuk atas sebagian besar atau seluruh portofolio investasi menjadi *non investment grade*; dan/atau
  - g. pemenuhan peraturan perundang-undangan.
- 16.8.** Manajer Investasi wajib memastikan bahwa hasil dari likuidasi BAHANA DANA EKUITAS PRIMA harus dibagi secara proporsional menurut komposisi jumlah Unit Penyertaan yang dimiliki oleh masing-masing Pemegang Unit Penyertaan.
- 16.9.** Setelah dilakukannya pengumuman rencana pembubaran, likuidasi dan pembagian hasil likuidasi BAHANA DANA EKUITAS PRIMA, maka Pemegang Unit Penyertaan tidak dapat melakukan penjualan kembali.
- 16.10.** Dalam hal masih terdapat dana hasil likuidasi yang belum diambil oleh Pemegang Unit Penyertaan setelah tanggal pembagian hasil likuidasi kepada Pemegang Unit Penyertaan yang ditetapkan oleh Manajer Investasi, maka:
- a. Jika Bank Kustodian telah memberitahukan dana tersebut kepada Pemegang Unit Penyertaan sebanyak 3 (tiga) kali dalam tenggang waktu 10 (sepuluh) Hari Bursa serta telah mengumumkannya dalam surat kabar harian yang berperedaran nasional, maka dana tersebut wajib disimpan dalam rekening giro di Bank Kustodian selaku Bank Umum, atas nama Bank Kustodian untuk kepentingan Pemegang Unit Penyertaan yang belum mengambil dana hasil likuidasi dan/atau untuk kepentingan Pemegang Unit Penyertaan yang tercatat pada saat likuidasi, dalam jangka waktu 3 (tiga) tahun;
  - b. Setiap biaya yang timbul atas penyimpanan dana tersebut akan dibebankan kepada rekening giro tersebut; dan
  - c. Apabila dalam jangka waktu 3 (tiga) tahun tidak dapat diambil oleh Pemegang Unit Penyertaan, maka dana tersebut wajib diserahkan oleh Bank Kustodian kepada Pemerintah Indonesia untuk keperluan pengembangan industri Pasar Modal.
- 16.11.** Dalam hal BAHANA DANA EKUITAS PRIMA dibubarkan dan dilikuidasi, maka beban biaya pembubaran dan likuidasi BAHANA DANA EKUITAS PRIMA termasuk biaya Konsultan Hukum, Akuntan dan beban lain kepada pihak ketiga menjadi tanggung jawab dan wajib dibayar Manajer Investasi kepada pihak-pihak yang bersangkutan.
- 16.12.** Dalam hal BAHANA DANA EKUITAS PRIMA dibubarkan, maka likuidasinya dilakukan oleh Manajer Investasi di bawah pengawasan Akuntan yang terdaftar di OJK.



- 16.13.** Pembagian hasil likuidasi akan dilakukan oleh Bank Kustodian dengan pemindahbukuan atau transfer ke rekening atas nama Pemegang Unit Penyertaan atau ahli waris/pengganti haknya yang sah yang telah memberitahukan kepada Bank Kustodian nomor rekening banknya.
- 16.14.** Manajer Investasi dan Bank Kustodian dengan ini setuju mengesampingkan ketentuan dalam Pasal 1266 Kitab Undang-Undang Hukum Perdata sehubungan dengan pengakhiran Kontrak Investasi Kolektif BAHANA DANA EKUITAS PRIMA sebagai akibat pembubaran BAHANA DANA EKUITAS PRIMA.

BAB XVII

SKEMA PEMBELIAN, PENJUALAN KEMBALI, PENGALIHAN UNIT PENYERTAAN  
BAHANA DANA EKUITAS PRIMA

**Bagan Operasional BAHANA DANA EKUITAS PRIMA:  
Pemesanan Pembelian Secara Manual / melalui Agen Penjual Efek Reksa Dana**

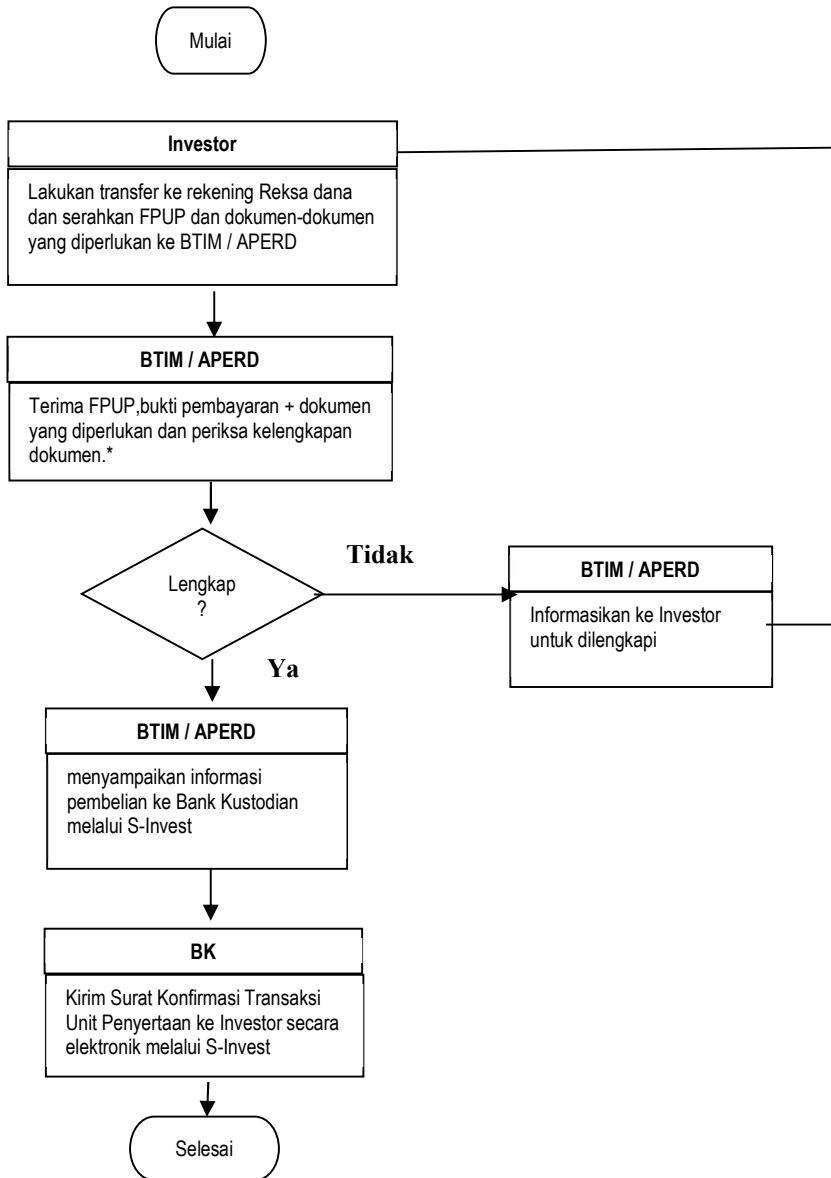

Keterangan

- BTIM : Bahana TCW Investment Management
- BK : Bank Kustodian
- FPPUP : Formulir Pemesanan Pembelian Unit Penyertaan
- APERD : Agen Penjual Efek Reksa Dana

**Bagan Operasional BAHANA DANA EKUITAS PRIMA:  
Pemesanan Pembelian Melalui Bahana Link**

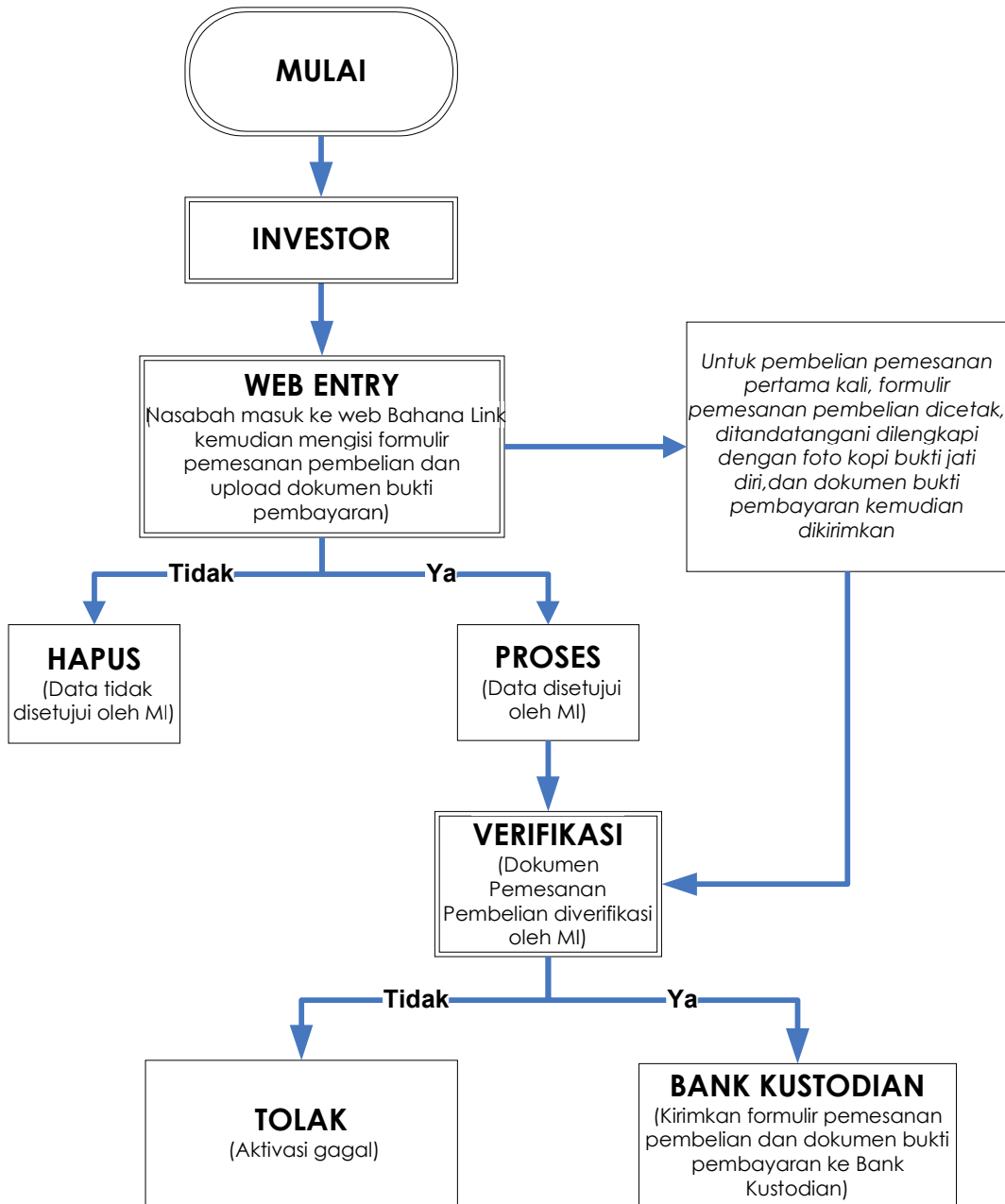

**Bagan Operasional BAHANA DANA EKUITAS PRIMA:  
Penjualan Kembali Secara Manual / melalui Agen Penjual Efek Reksa Dana**

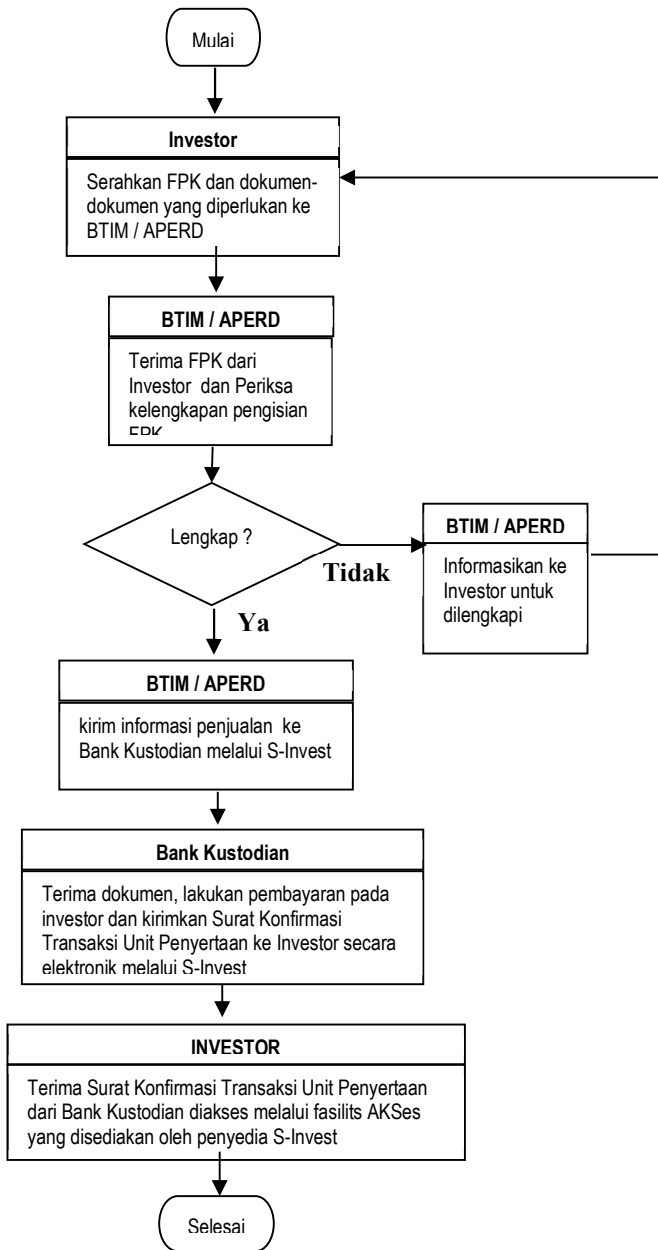

**Keterangan**

- BTIM : Bahana TCW Investment Management
- BK : Bank Kustodian
- FPK : Formulir Penjualan Kembali Unit Penyertaan
- APERD : Agen Penjual Efek Reksa Dana

**Bagan Operasional BAHANA DANA EKUITAS PRIMA:  
Penjualan Kembali Melalui Bahana Link**

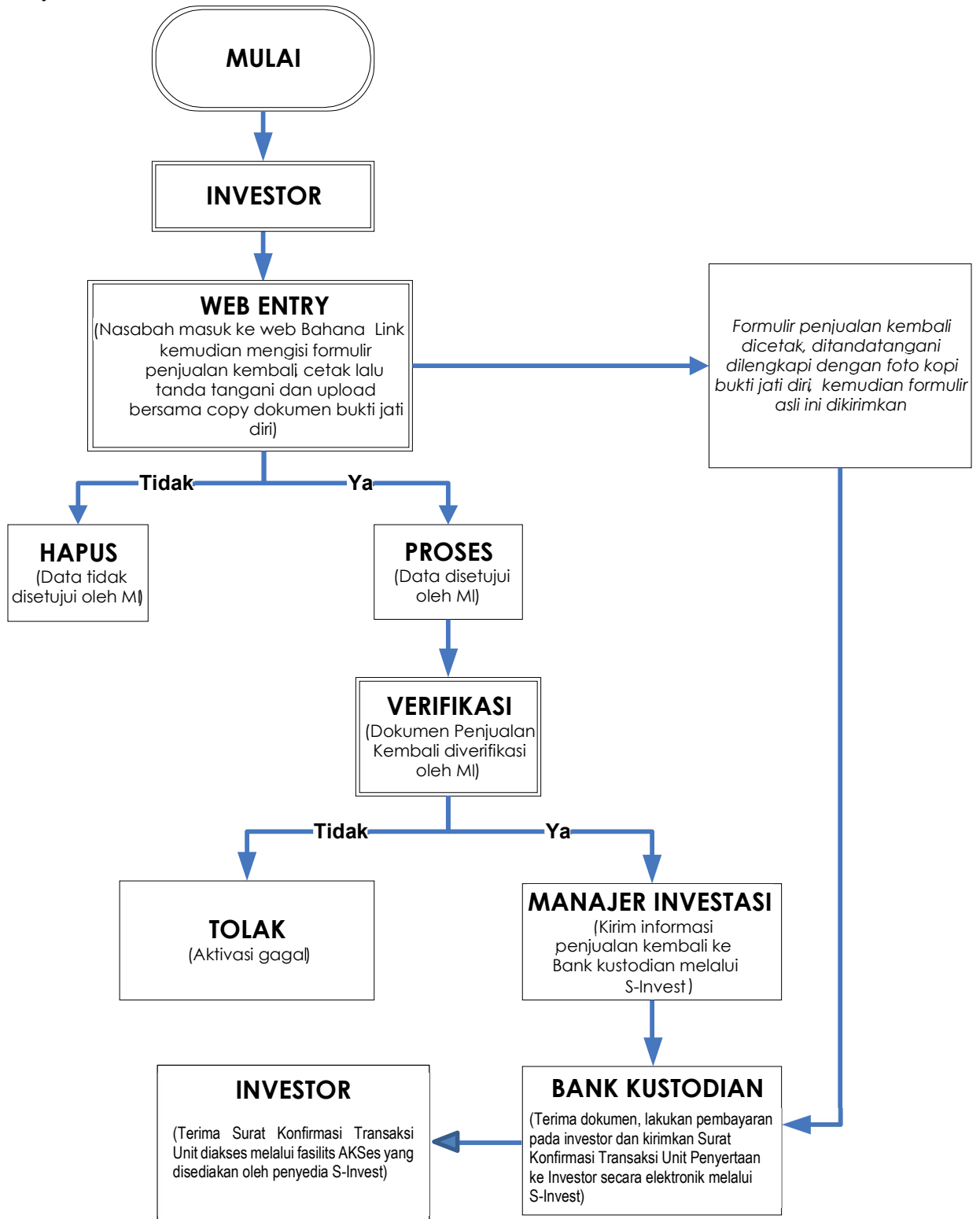

**Bagan Operasional Pengalihan Unit Penyertaan BAHANA DANA EKUITAS PRIMA:**

**Pengalihan Unit Penyertaan Melalui Manajer Investasi / Agen Penjual Efek Reksa Dana**

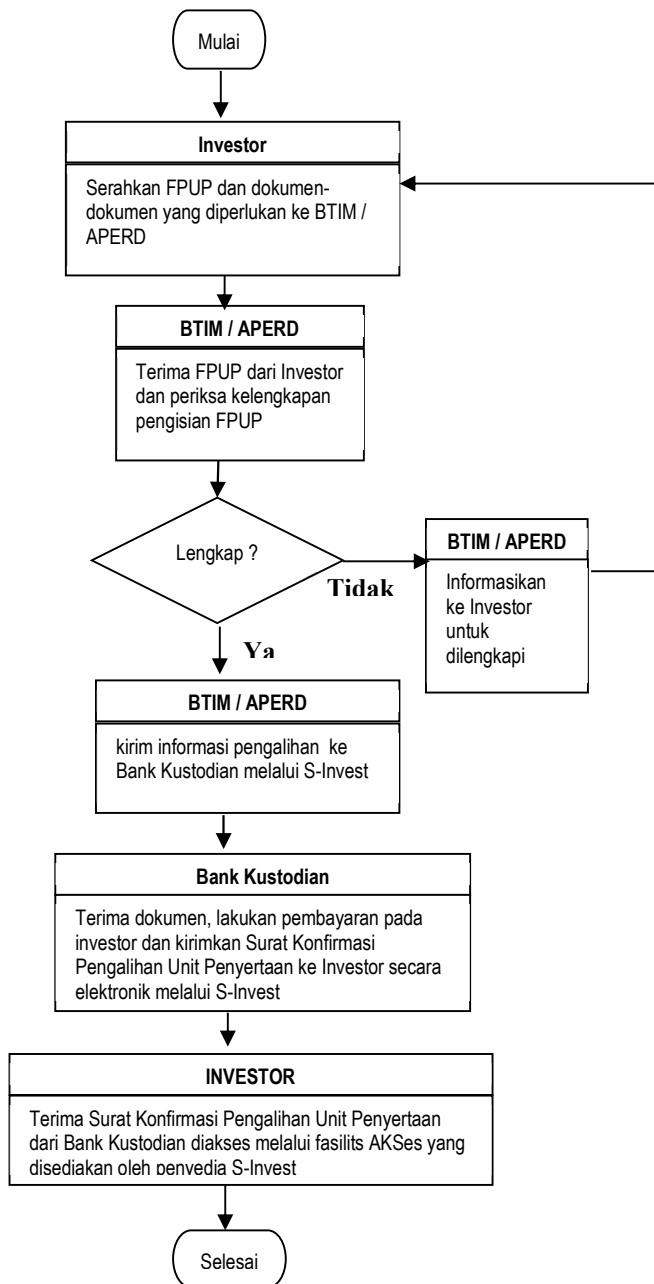

**Keterangan**

- BTIM : Bahana TCW Investment Management
- BK : Bank Kustodian
- FPUP : Formulir Pengalihan Unit Penyertaan
- APERD : Agen Penjual Efek Reksa Dana

**Bagan Operasional BAHANA DANA EKUITAS PRIMA:**

**Pengalihan Unit Penyertaan Melalui Bahana Link**

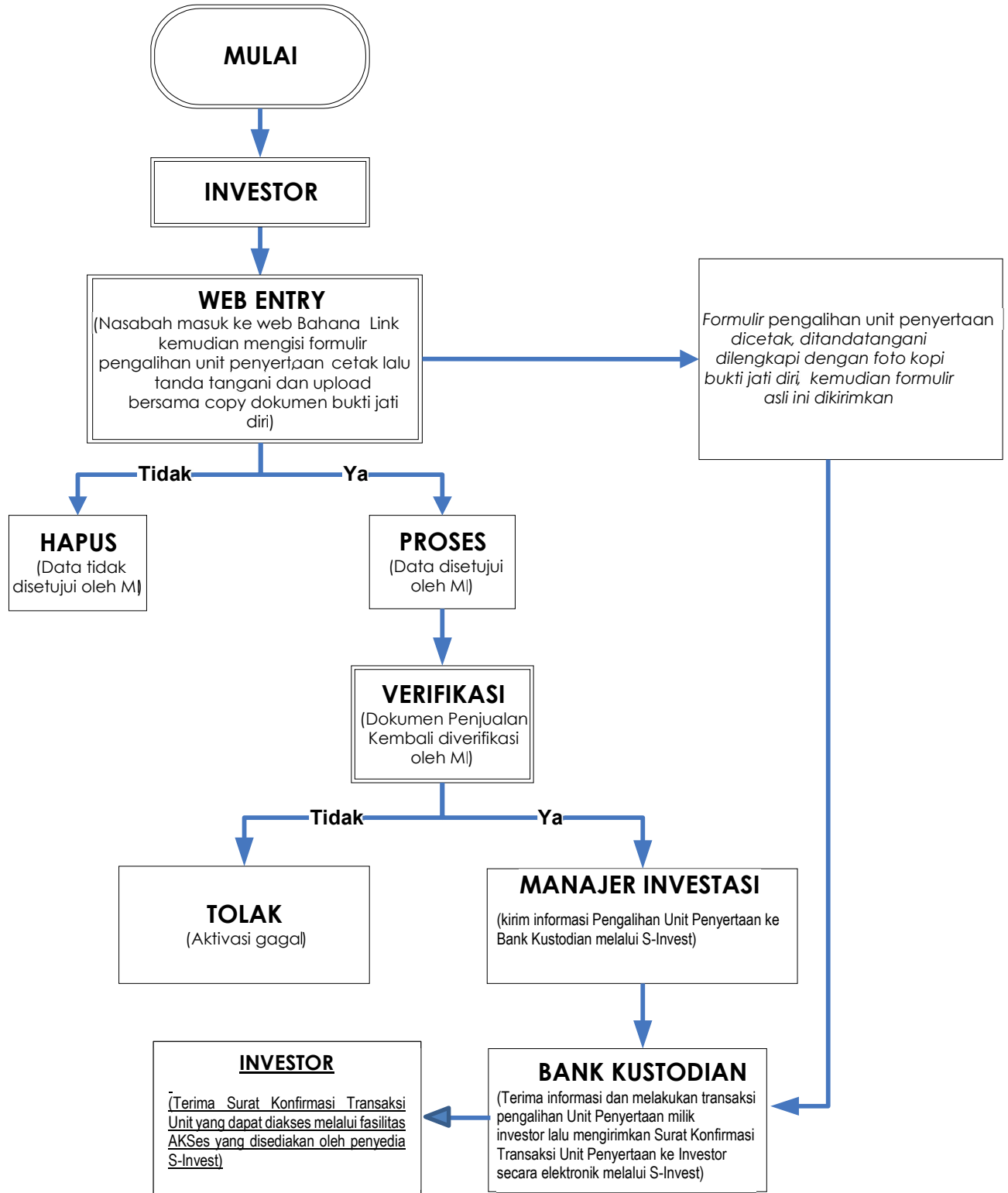

## BAB XVIII

### PENYELESAIAN PENGADUAN PEMEGANG UNIT PENYERTAAN

#### 18.1. Pengaduan

- i. Pengaduan oleh Pemegang Unit Penyertaan disampaikan kepada Manajer Investasi, yang wajib diselesaikan oleh Manajer Investasi dengan mekanisme sebagaimana dimaksud dalam butir 18.2 di bawah.
- ii. Dalam hal Pengaduan tersebut berkaitan dengan fungsi Bank Kustodian, maka Manajer Investasi akan menyampaikannya kepada Bank Kustodian, dan Bank Kustodian wajib menyelesaikan Pengaduan dengan mekanisme sebagaimana dimaksud dalam butir 18.2 dibawah ini.

#### 18.2. Mekanisme Penyelesaian Pengaduan

- i. Manajer Investasi dan/atau Bank Kustodian wajib melayani dan menyelesaikan adanya Pengaduan Pemegang Unit Penyertaan.
- ii. Manajer Investasi dan/atau Bank Kustodian wajib segera menindaklanjuti dan menyelesaikan Pengaduan Pemegang Unit Penyertaan yang disampaikan secara lisan paling lambat 5 (lima) Hari Kerja sejak Pengaduan diterima;
- iii. Dalam hal Manajer Investasi dan/atau Bank Kustodian membutuhkan dokumen pendukung atas Pengaduan yang disampaikan oleh Pemegang Unit Penyertaan secara lisan sebagaimana dimaksud pada butir ii di atas, Manajer Investasi dan/atau Bank Kustodian meminta kepada Pemegang Unit Penyertaan untuk menyampaikan Pengaduan secara tertulis dengan melampirkan dokumen pendukung yang diperlukan;
- iv. Manajer Investasi dan/atau Bank Kustodian wajib melakukan tindak lanjut dan melakukan penyelesaian Pengaduan secara tertulis paling lambat 10 (sepuluh) Hari Kerja sejak dokumen yang berkaitan langsung dengan Pengaduan Pemegang Unit Penyertaan diterima secara lengkap.
- v. Dalam hal terdapat kondisi tertentu, Manajer Investasi dan/atau Bank Kustodian dapat memperpanjang jangka waktu paling lama 10 (sepuluh) Hari Kerja sejak jangka waktu sebagaimana dimaksud butir iv berakhir.
- vi. Kondisi tertentu sebagaimana dimaksud pada butir v di atas adalah:
  - a. kantor Manajer Investasi dan/atau Bank Kustodian yang menerima Pengaduan tidak sama dengan kantor Manajer Investasi dan/atau Bank Kustodian tempat terjadinya permasalahan yang diadakan dan terdapat kendala komunikasi di antara kedua kantor Manajer Investasi dan/atau Bank Kustodian tersebut;
  - b. transaksi keuangan yang diadakan oleh Pemegang Unit Penyertaan memerlukan penelitian khusus terhadap dokumen-dokumen Manajer Investasi dan/atau Bank Kustodian; dan/atau
  - c. terdapat hal-hal lain di luar kendali Manajer Investasi dan/atau Bank Kustodian seperti adanya keterlibatan pihak ketiga di luar Manajer Investasi dan/atau Bank Kustodian dalam transaksi keuangan yang dilakukan oleh Pemegang Unit Penyertaan.
- vii. Perpanjangan jangka waktu penyelesaian Pengaduan sebagaimana dimaksud pada butir v di atas wajib diberitahukan secara tertulis kepada Pemegang Unit Penyertaan yang mengajukan Pengaduan sebelum jangka waktu sebagaimana dimaksud pada butir iv berakhir.



- viii. Manajer Investasi menyediakan informasi mengenai status Pengaduan Pemegang Unit Penyertaan melalui berbagai sarana komunikasi yang disediakan oleh Manajer Investasi antara lain melalui website, surat, email atau telepon
- ix. Otoritas Jasa Keuangan dapat meminta atau mengakses status perkembangan Penanganan Pengaduan yang disampaikan oleh Pemegang Unit Penyertaan kepada Manajer Investasi.

### **18.3. Penyelesaian Pengaduan**

- i. Manajer Investasi dan/atau Bank Kustodian dapat melakukan penyelesaian Pengaduan sesuai dengan ketentuan internal yang mengacu pada ketentuan-ketentuan sebagaimana diatur dalam POJK Tentang Pelindungan Konsumen Dan Masyarakat di Sektor Jasa Keuangan dan Peraturan Tentang Layanan Pengaduan Konsumen di Sektor Jasa Keuangan.
- ii. Selain penyelesaian Pengaduan sebagaimana dimaksud dalam angka 18.1. di atas, Pemegang Unit Penyertaan dapat memanfaatkan layanan Pengaduan yang disediakan oleh OJK untuk upaya penyelesaian melalui mekanisme yang diatur dalam POJK Tentang Pelindungan Konsumen Dan Masyarakat di Sektor Jasa Keuangan dan POJK Tentang Penyelenggaraan Layanan Konsumen dan Masyarakat di Sektor Jasa Keuangan oleh Otoritas Jasa Keuangan.

### **18.4. Penyelesaian Sengketa**

Dalam hal tidak terdapat kesepakatan terhadap hasil Pengaduan, Pemegang Unit Penyertaan dan Manajer Investasi dan/atau Bank Kustodian akan menyampaikan Pengaduan kepada Otoritas Jasa Keuangan untuk penanganan Pengaduan sesuai dengan kewenangan Otoritas Jasa Keuangan atau mengajukan Sengketa kepada Lembaga Alternatif Penyelesaian Sengketa Sektor Jasa Keuangan yang telah memperoleh persetujuan dari OJK dengan syarat, ketentuan dan tata cara sebagaimana dimaksud dalam POJK Tentang Lembaga Alternatif Penyelesaian Sengketa Sektor Jasa Keuangan serta sesuai dengan peraturan mengenai prosedur penyelesaian Sengketa yang diterbitkan oleh Lembaga Alternatif Penyelesaian Sengketa Sektor dan telah disetujui oleh OJK atau kepada pengadilan.

### **18.5. Pelaporan Penyelesaian Pengaduan**

Manajer Investasi dan/atau Bank Kustodian wajib melaporkan secara berkala adanya Pengaduan dan tindak lanjut pelayanan dan penyelesaian Pengaduan kepada OJK dalam hal ini Kepala Eksekutif Pengawas Perilaku Pelaku Usaha Jasa Keuangan, Edukasi, dan Pelindungan Konsumen sesuai dengan ketentuan POJK Tentang Pelindungan Konsumen Dan Masyarakat di Sektor Jasa Keuangan, Peraturan Tentang Layanan Pengaduan Konsumen Di Sektor Jasa Keuangan dan POJK Tentang Penyelenggaraan Layanan Konsumen dan Masyarakat di Sektor Jasa Keuangan oleh Otoritas Jasa Keuangan.

**BAB XIX**  
**PENYELESAIAN SENGKETA**

Setiap perselisihan, pertentangan dan perbedaan pendapat yang berhubungan dengan atau terkait dengan pelaksanaan Kontrak Investasi Kolektif (termasuk tentang keabsahan-nya) ("Sengketa"), sepanjang memungkinkan, diselesaikan secara musyawarah untuk mencapai mufakat antara Para Pihak dalam jangka waktu 60 (enam puluh) Hari Kalender ("Masa Tenggang") sejak diterimanya oleh salah satu pihak pemberitahuan tertulis dari Pihak lainnya mengenai adanya Sengketa tersebut.

Bila setelah Masa Tenggang penyelesaian secara musyawarah untuk mencapai mufakat tidak berhasil tercapai, maka Para Pihak sepakat bahwa setiap Sengketa wajib diselesaikan secara tuntas dengan mekanisme penyelesaian sengketa berupa arbitrase melalui Lembaga Alternatif Penyelesaian Sengketa Sektor Jasa Keuangan yang telah memperoleh persetujuan dari OJK dengan syarat, ketentuan dan tata cara menggunakan peraturan dan acara Arbitrase Lembaga Alternatif Penyelesaian Sengketa Sektor Jasa Keuangan sebagaimana dimaksud dalam POJK Tentang Lembaga Alternatif Penyelesaian Sengketa Sektor Jasa Keuangan.

## BAB XX

### PENYEBARLUASAN PROSPEKTUS DAN FORMULIR PEMESANAN PEMBELIAN UNIT PENYERTAAN

Prospektus dan Formulir Pemesanan Pembelian Unit Penyertaan BAHANA DANA EKUITAS PRIMA dapat diperoleh di kantor Manajer Investasi serta para Agen Penjual yang ditunjuk oleh Manajer Investasi. Hubungi Manajer Investasi untuk informasi lebih lanjut.

#### Manajer Investasi



#### PT Bahana TCW Investment Management

Graha CIMB Niaga, Lantai 21,  
Jl. Jend. Sudirman Kav. 58, Jakarta 12190  
Telepon : (021) 250-5277  
Faksimile : (021) 250-5279

#### Bahana Link

**BahanaLink**

web : [link.bahanatcw.com](http://link.bahanatcw.com)  
email : [support@bahanatcw.com](mailto:support@bahanatcw.com)

#### BANK KUSTODIAN



#### Standard Chartered Bank, Cabang Jakarta

World Trade Centre II  
Jalan Jenderal Sudirman Kaveling 29-31  
Jakarta 12920, Indonesia  
Telp. : (62 21) 2555 0200  
Fax. : (62 21) 2555 0002 / 3041 5002  
Website: [www.sc.com/id](http://www.sc.com/id)